

 Versão 3.10.03 - 05/10/2023

GUIA DE EXPERIÊNCIA

DO USUÁRIO

Requisitos Mínimos e
Recomendações das Jornadas

Ficha Técnica

Este documento foi desenvolvido de forma colaborativa por meio de estudos, propostas, discussões e deliberações, pela **Estrutura Inicial do Open Finance que é composta por diversas associações**, que representam instituições do sistema financeiro e de pagamentos do Brasil, e produzido pela equipe técnica de UX Designers e Researchers da empresa de tecnologia, design e inovação, Ilegra.

CONTEÚDO DO GUIA

01	Sobre o Open Finance	7
	1.1. Introdução	8
	1.2. Princípios da Jornada do Usuário	14
	1.3. Diretrizes de Usabilidade	19
02	Compartilhamento de Dados	23
	2.1. Jornada de Compartilhamento de Dados	24
	2.2. Requisitos e Recomendações por Etapa da Jornada	36
	Etapa 1 - Consentimento	43
	Etapa 2 - Redirecionamento IR>IT	75
	Redirecionamento <i>Hybrid Flow</i>	76
	Redirecionamento <i>Hybrid Flow</i> com <i>Hand-off</i>	81
	Etapa 3 - Autenticação	88
	Etapa 4 - Confirmação	96
	Etapa 5 - Redirecionamento IR<IT	116
	Redirecionamento <i>Hybrid Flow</i>	117
	Redirecionamento <i>Hybrid Flow</i> com <i>Hand-off</i>	122
	Etapa 6 - Efetivação	126

CONTEÚDO DO GUIA

03	Iniciação de Pagamento	139
3.1.	Jornada de Iniciação de Pagamento	140
3.2.	Requisitos e Recomendações por Etapa da Jornada	149
	Etapa 1 - Solicitação de Iniciação de Transação de Pagamento	155
	Etapa 2 - Redirecionamento ITP>ID	183
	Redirecionamento <i>Hybrid Flow</i>	184
	Redirecionamento <i>Hybrid Flow</i> com <i>Hand-off</i>	187
	Etapa 3 - Autenticação	195
	Etapa 4 - Confirmação	203
	Etapa 5 - Redirecionamento ITP<ID	220
	Redirecionamento <i>Hybrid Flow</i>	222
	Redirecionamento <i>Hybrid Flow</i> com <i>Hand-off</i>	224
	Etapa 6 - Efetivação da Solicitação	228

CONTEÚDO DO GUIA

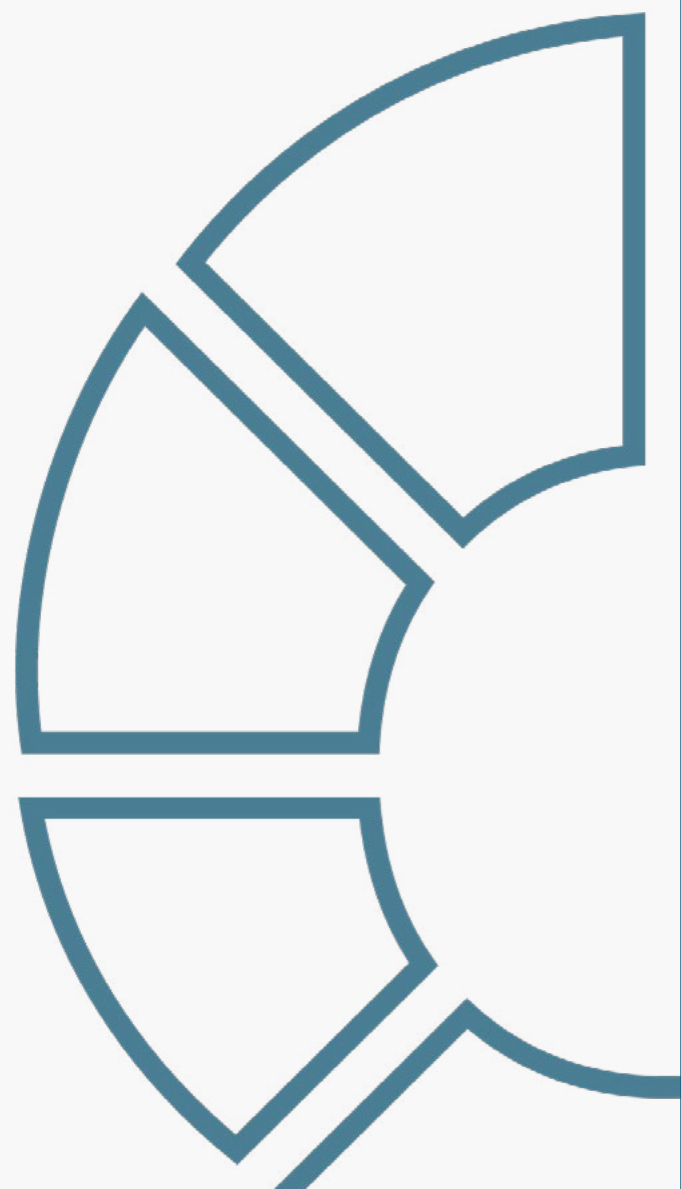

04	Jornada CIBA: Autenticação de Backchannel Iniciada pelo Cliente	239
	4.1. Requisitos e recomendações	240
05	Gestão do Open Finance	247
	5.1. Gestão do Consentimento	248
	Ambiente Open Finance	251
	Revogação	264
	Alteração	272
	Renovação	279
	5.2. Gestão de Pagamentos	287
	Ambiente Open Finance	289
	Revogação	293
	Alteração	299

CONTEÚDO DO GUIA

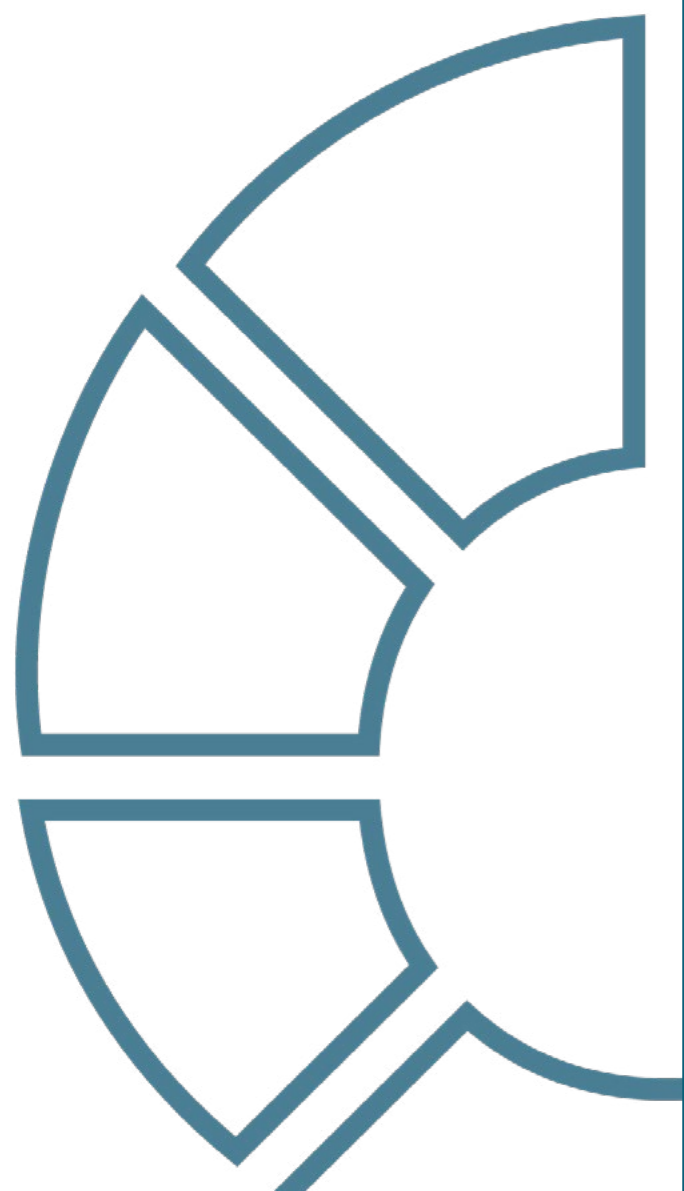

06 Anexos	305
Proto-Personas e Casos de Uso	306
Boas Práticas para Uso do Logotipo	323
Diferenciação de Marca e Instituição para o Cliente	327
Termos e Condições de Uso	331
Recomendações para Casos de Erro	334
Glossário	345
Detalhamento dos Status das Jornadas	351
Detalhamento dos Status das Jornadas (Versão 2.0 das API's)	356
Tabelas de Dados	361
Modalidades de Crédito	367
Telas ilustrativas para Jornada de Iniciação de Pagamentos Whitelabel	369
Alterações da Versão	373

01

Sobre o Open Finance

1.1

Introdução

O Open Finance, ou Sistema Financeiro Aberto, é uma iniciativa do Banco Central do Brasil que tem como principais objetivos trazer inovação ao sistema financeiro, promover a concorrência, melhorar a oferta de produtos e serviços financeiros ao cliente. Este manual tem o objetivo de auxiliar os profissionais envolvidos no negócio e no desenvolvimento desse serviço, facilitando e esclarecendo dúvidas relacionadas à legislação e boas práticas envolvidas.

 [Clique aqui para uma visão completa do Open Finance no Brasil.](#)

O CONCEITO DE OPEN FINANCE

O Open Finance (“Sistema Financeiro Aberto”) é **um conjunto de tecnologias e regras que pretendem dar maior controle e liberdade aos clientes de serviços financeiros.**

Dessa forma, o cliente (pessoa física ou jurídica) é o titular dos seus dados e decidirá quando e com quem ele deseja compartilhá-los, desde que seja com finalidades específicas e prazos determinados.

Isso acontece através do compartilhamento de dados e de serviços entre diversas instituições financeiras. **Essa ação é feita pelo cliente, mediante seu consentimento,** e é viabilizada através de APIs que permitem uma integração padronizada dos sistemas.

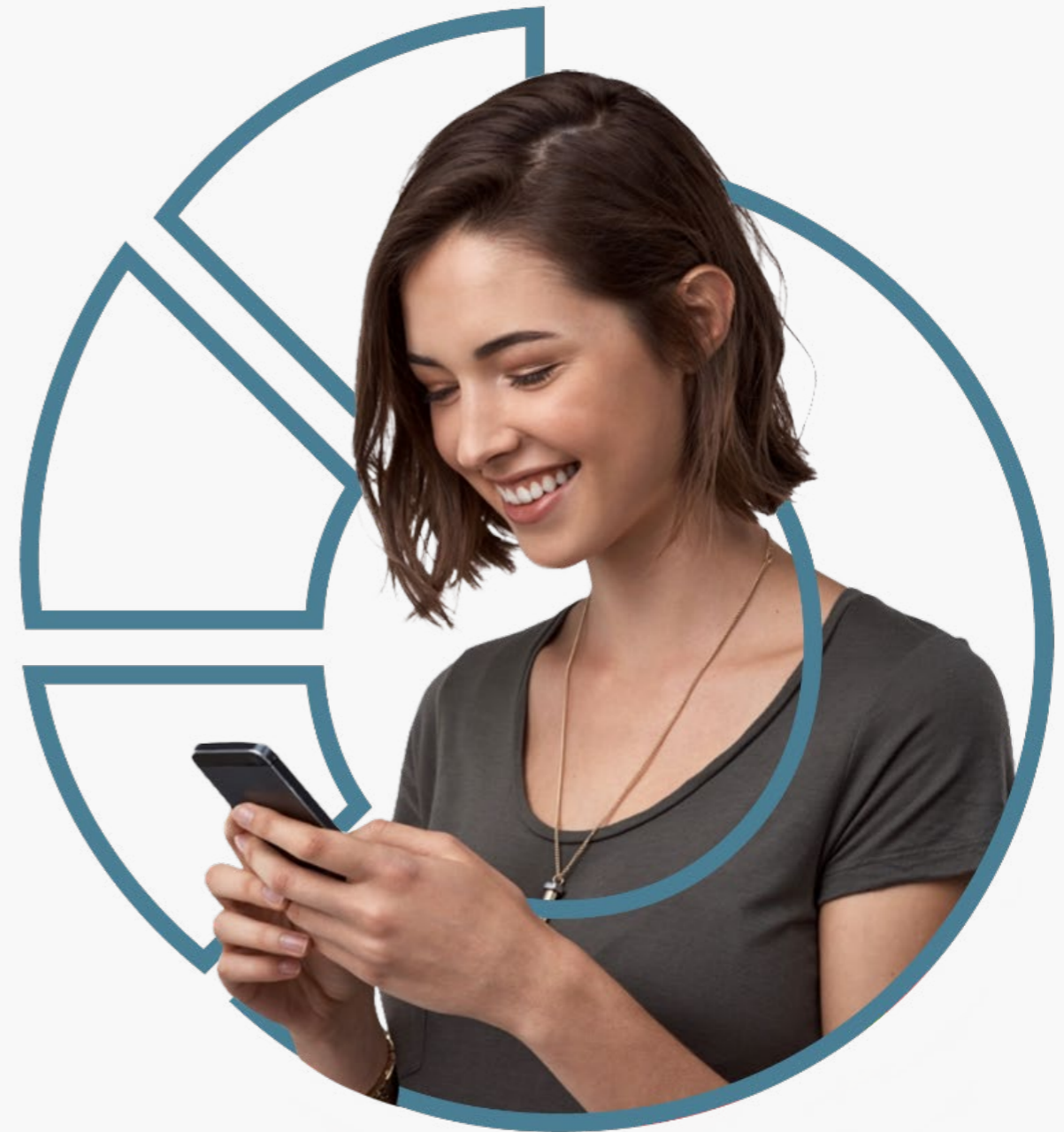

OPEN FINANCE NO BRASIL

Iniciativa do Banco Central do Brasil (BCB) que viabiliza o compartilhamento padronizado de dados e serviços financeiros. **Este processo ocorre por meio da abertura e integração de sistemas entre as instituições participantes.**

O processo só pode ser iniciado com o consentimento (autorização) do cliente, **é 100% gratuito e digital**, ocorrendo exclusivamente nos canais digitais das instituições participantes.

Os objetivos do Open Finance estão ligados a dinamizar o sistema financeiro nacional, **ampliar a competitividade do mercado** e, como consequência, fornecer melhores produtos e serviços ao cliente final (em termos de preços e condições).

Viabiliza o
compartilhamento
padronizado de dados
e serviços financeiros.

Quem são os envolvidos na implementação do Open Finance no Brasil?

O Banco Central definiu a Estrutura Inicial do Open Finance, responsável pela governança do processo de implementação do Open Finance no Brasil, que é composta por três níveis: **estratégico, administrativo e técnico**.

O **nível estratégico** é composto por sete conselheiros, sendo um deles um conselheiro independente, ou seja, sem vínculo com as instituições participantes.

O **nível administrativo** é composto pela camada administrativa e de secretariado.

O **nível técnico** é composto por Grupos Técnicos, com participação das associações (conheça quem são na próxima página) que representam as instituições do sistema financeiro e de pagamentos do Brasil. Esse grupo tem o objetivo de definir em conjunto as regras do Open Finance para garantir que todos os participantes do ecossistema tenham os mesmos direitos e deveres.

Este Guia de Experiência foi criado pelo grupo de experiência e seus objetivos são descritos nas páginas seguintes.

Quem são os envolvidos na implementação do Open Finance no Brasil?

Principais instituições do grupo de trabalho

ABBC: Associação Brasileira de Bancos

ABBI: Associação Brasileira de Bancos Internacionais

ABCD: Associação Brasileira de Crédito Digital

ABDE: Associação Brasileira de Desenvolvimento

Abecs: Associação Brasileira das Empresas de Cartões de Crédito e Serviços

ABFintechs: Associação Brasileira de Fintechs

Abipag: Associação Brasileira de Instituições de Pagamentos

Abranet: Associação Brasileira de Internet

ACREFI: Associação Nacional das Instituições de Crédito, Financiamento e Investimento

Camara-e.net: Câmara Brasileira da Economia Digital

Febraban: Federação Brasileira de Bancos

OCB: Organização das Cooperativas Brasileiras

O PROPÓSITO DESTE GUIA

Este Guia é parte integrante do regulamento do Open Finance no Brasil. Foi elaborado com o **objetivo de estabelecer critérios mínimos para garantir uma experiência adequada e padronizada** dos clientes com a Jornada* de Compartilhamento de Dados e Iniciação de Pagamento do Open Finance. Sendo assim, este Guia de Experiência apresenta princípios, diretrizes, referências, requisitos (obrigatórios) e recomendações para a criação das Jornadas.

Este material é destinado a todas as pessoas interessadas em saber mais sobre o funcionamento do Open Finance no Brasil, mas é especialmente direcionado às instituições participantes do ecossistema. O seu conteúdo busca **nortear a implantação da nova regulação sobre o tema no país**, com foco na Jornada de Compartilhamento de Dados e Iniciação de Pagamento. O Guia é bastante orientado às **profissões envolvidas com experiência do usuário* (UX) e desenvolvimento de interfaces (UI)**, mas também pode ser de interesse para áreas de negócio das empresas participantes.

O conjunto de requisitos contido neste Guia deve ser seguido pelas instituições participantes; já o de recomendações pode ser seguido para complementar a experiência. Porém, funcionalidades não previstas neste documento serão aceitas, desde que atendam aos princípios e às diretrizes da regulamentação em vigor. **Cada caso de uso é acompanhado de telas* ilustrativas.** Essas telas são utilizadas apenas a título de exemplo para facilitar a compreensão do texto e não implicam em obrigatoriedade para o desenvolvimento das interfaces*.

Jornada: uma jornada é o conjunto de etapas necessárias para que uma pessoa consiga atingir um determinado objetivo. Sendo assim, a jornada do compartilhamento de dados é formada por todos os passos necessários para que a pessoa possa compartilhar seus dados entre as instituições de sua escolha.

Tela e Interface: para um melhor entendimento deste guia, os termos “tela” e “interface” remetem a páginas digitais, fazendo referência a páginas de sites, sistemas ou aplicativos.

Usuário: entende-se como usuário toda pessoa que faz uso de um produto ou serviço digital, seja no computador, tablet, celular ou outro dispositivo.

1.2

Princípios da Jornada do Usuário

Para garantir uma boa jornada do usuário, definimos princípios claros e objetivos que devem ser seguidos pelas instituições participantes do Open Finance.

POR QUE PRINCÍPIOS SÃO IMPORTANTES

Princípios são uma forma de criar um entendimento compartilhado sobre as boas práticas no desenvolvimento de um produto ou serviço. Eles buscam garantir que os times se mantenham no caminho correto e ajudam na tomada de decisão a respeito das soluções mais apropriadas, quando existem dúvidas ou divergências.

Os princípios expostos neste documento são **baseados nas necessidades e nos direitos dos cidadãos, enquanto clientes vivenciando as diferentes jornadas apresentadas neste Guia de Experiência.**

Centrada no cliente

Simples e intuitiva

Acessível e inclusiva

Compreensível

Veloz

Segura

Fundamentada no consentimento atual

OS PRINCÍPIOS DAS JORNADAS

Centrada no cliente

A jornada do usuário do Open Finance deve ser **centrada nas necessidades, nos comportamentos e nas expectativas dos clientes**, considerando que podem mudar ao longo do tempo.

As interfaces só fazem sentido se forem desenvolvidas do ponto de vista de quem irá utilizá-las. Se não fizerem sentido para a pessoa que está usando, a experiência fica comprometida.

Simple e intuitiva

As interações **devem ser simples e intuitivas**, sem prejudicar consentimento, controle, transparência, privacidade ou compreensão.

Evitar elementos desnecessários, excesso de texto, palavras confusas, repetições, **muitas etapas ou demora que possam causar frustração ou até desistência.**

Acessível e inclusiva

Uma gama diversificada de pessoas deve ser capaz de acessar, usar e compreender o ecossistema do Open Finance.

A experiência do Open Finance deve ser democrática e gerar novas oportunidades de engajamento. Dessa forma, é preciso ter cuidado para não criar barreiras de uso na sua implementação, garantindo que as interfaces estejam de acordo com as Heurísticas de Nielsen, que são regras gerais que guiam o processo de construção de uma interface, visando garantir que diferentes clientes consigam utilizar a interface sem dificuldades e com uma experiência de uso positiva.

OS PRINCÍPIOS DAS JORNADAS

Compreensível

Os clientes devem conseguir entender:

- **Quais informações são compartilhadas;**
- **Com quem os dados são compartilhados;**
- **Qual a finalidade do compartilhamento;**
- **Quando começa e quando termina o compartilhamento;**
- **Como podem gerenciar o uso dos seus dados.**

Segura

No decorrer da jornada, os clientes devem ser **orientados em relação a preocupações sobre fraude e privacidade dos dados**. Devem estar claras as questões sobre uso, segurança e proteção dos dados, tanto pessoais quanto transacionais.

É importante que se construa um ambiente de confiança (no sistema, no processo e nas instituições) para assegurar o entendimento, a aceitação e a adesão a esse novo serviço.

Veloz

A velocidade das interações é um dos elementos relacionados a **uma boa experiência de uso e deve ser adequada ao cliente** e à jornada que ele está realizando.

Quando falamos em velocidade de carregamento, já se sabe que **apenas 1 segundo já é suficiente para influenciar a percepção do cliente**. A espera gera uma resposta de estresse e desconfiança no funcionamento do sistema que pode afetar negativamente a experiência.

Fundamentada no consentimento atual

O consentimento do cliente deve ser atual, ou seja, fundamentado no direito do **cliente fazer e desfazer esta ação a qualquer momento**.

INSTITUIÇÕES E JORNADAS OPEN FINANCE

Estes princípios, devem ser seguidos por todas as instituições participantes do Open Finance.

O Banco Central do Brasil inclusive reforça por meio da [Instrução Normativa BCB nº 178](#), que as instituições participantes **não devem adotar mecanismos que de alguma maneira incentivem, de forma voluntária ou involuntária, o cliente a desistir** do compartilhamento de dados ou de serviços no âmbito do Open Finance.

Tais mecanismos incluem, por exemplo:

- A inserção de telas, etapas ou informações desnecessárias à confirmação do compartilhamento;
- O uso de linguagem que possa gerar incerteza ou que afete negativamente, de forma direta ou indireta, a percepção do cliente quanto à credibilidade e à segurança do Open Finance ou das demais instituições participantes.

1.3

Diretrizes de Usabilidade

Aqui apresentamos 10 diretrizes de usabilidade que tornam a experiência mais intuitiva e aumentam o grau de sucesso dos objetivos da regulação. Essas diretrizes foram adaptadas a partir das 10 heurísticas de usabilidade de Jakob Nielsen.

O QUE SÃO AS HEURÍSTICAS DE NIELSEN?

Heurísticas são processos empregados em decisões do dia a dia com o objetivo de tornar a escolha mais fácil, rápida e intuitiva.

Em 1990, Jakob Nielsen e Rolf Molich propuseram 10 princípios do design de interação, que foram chamados de heurísticas. São regras gerais e práticas que guiam a construção de interfaces para garantir que os usuários dessas interfaces consigam executar tarefas e ações sem dificuldade, com uma ótima experiência de uso.

As 10 diretrizes de usabilidade

- Visibilidade do passo a passo
- Linguagem acessível
- Liberdade e autonomia
- Consistência e padrões
- Prevenção de erros
- Clareza da informação
- Abrangência e inclusão
- Priorização do necessário
- Visibilidade sobre erros
- Ajuda e orientação

01. Visibilidade do passo a passo

O sistema deve sempre manter os usuários informados sobre o que está acontecendo e quais os próximos passos de maneira clara.

02. Linguagem acessível

O sistema deve falar a linguagem do usuário através de palavras, frases, símbolos e conceitos que sejam familiares para os usuários além das interfaces.

03. Liberdade e autonomia

Possibilitar que os usuários consigam navegar, sair e voltar sem que tenham que passar por muitos passos. Mostrar que sempre existe uma saída, caso ele execute uma ação por engano.

04. Consistência e padrões

A experiência deve ser clara e sem dificuldades para o usuário. Usar nomenclaturas, símbolos e fluxos de navegação de maneira consistente ajuda no entendimento e na execução de objetivos.

05. Prevenção de erros

Interfaces com instruções claras, seja por meio de frases, símbolos e layout, possibilitam ao usuário entender o que pode acontecer caso ele tome alguma ação erroneamente. Além disso, eliminar situações que podem levar ao erro.

06. Clareza da informação

O usuário não deve ter de lembrar informações de uma página para outra. As instruções devem estar claras, assim como a opção de voltar à página anterior.

07. Abrangência e inclusão

O sistema deve atender às necessidades de usuários iniciantes e avançados, permitindo que os mais experientes possam acelerar o processo se desejarem.

08. Priorização do necessário

Cada informação extra na tela compete com outros elementos relevantes, diminuindo sua visibilidade. Portanto, indica-se não apresentar informações irrelevantes ou desnecessárias.

09. Visibilidade sobre erros

Os usuários devem ser capazes de reconhecer e solucionar problemas. Mensagens de erro devem ser claras, indicando o problema e sugerindo uma solução.

10. Ajuda e orientação

Mesmo que o ideal seja o sistema ser usado sem necessidade de documentação, o usuário pode precisar dessas informações. A busca por elas deve ser uma tarefa fácil, de etapas reduzidas e claras.

02

Compartilhamento de Dados

2.1

Jornada de Compartilhamento de Dados

Foram mapeadas 6 etapas e desenvolvida uma jornada comum às diferentes personas e casos de uso, anexados no final deste documento.

Premissas para a construção da Jornada de Compartilhamento de Dados

Deliberamos duas principais premissas que nos guiaram ao longo das discussões e em cada passo da jornada: **a preservação do tom de voz das instituições participantes e o seu posicionamento como marca.**

Essas premissas ajudarão a facilitar o desenvolvimento e a padronizar os elementos entre as diferentes instituições participantes.

Premissa 1

Preservar o tom de voz de cada instituição

Os requisitos do Guia de Experiência trazem os elementos que precisam ser respeitados na Jornada de Compartilhamento de Dados. Porém, devem permitir que cada instituição **trabalhe em suas interfaces e tom de voz, utilizando componentes variados em seus canais.**

Tom de voz é como a marca se comunica com seus clientes em diferentes canais. Para manter a consistência dessa comunicação, as marcas são livres para adaptar os textos presentes neste guia.

Por exemplo, para conversar com seus clientes, uma marca mais informal pode usar termos como ‘E aí?’, ‘legal!’, ou ‘yay’; já uma marca mais tradicional pode usar termos como ‘pronto!’ ou ‘tudo certo’. Em uma situação de erro, por exemplo, pode-se usar a palavra “Ops” (para exemplificar uma linguagem um pouco mais informal) ou “Desculpe” (Para exemplificar uma linguagem um pouco mais formal).

Premissa 2

Instituições participantes devem se posicionar como marcas

Marcas são uma forma mais amigável, democrática e fácil para identificação das instituições participantes. **Uma marca de um conglomerado pode estar correlacionada a mais de uma Instituição Participante**, assim como uma Instituição Participante pode estar correlacionada a mais de uma marca.

Deliberamos que uma marca deve:

1. Possuir pelo menos um canal digital que permita a autenticação e o compartilhamento de dados pelo cliente.
2. Estabelecer uma correlação dos dados objeto de compartilhamento contidos na marca. Esses dados precisam estar também relacionados aos seus canais digitais (exemplo: produtos comercializados no canal).
3. Definir o nome a ser utilizado pelas instituições participantes dentro do diretório centralizado, considerando o posicionamento atual de cada instituição que é conhecido pelos clientes (utilizar nome da marca e não de registro no BCB).
4. Apresentar seu nome por inteiro, sem abreviações, de forma a ser reconhecido pelo cliente e aderente a interfaces menores.
5. Declarar de forma transparente ao cliente a utilização dos dados pela marca e pelos participantes associados, através da finalidade de uso.
6. A Marca da Instituição Transmissora e da Instituição Detentora de Conta será declarada no Authorisation Server, no campo Customer Friendly Server Name. Já a Marca da Instituição Receptora e da Instituição Iniciadora de Pagamentos será declarada no Software Statement no campo Client Name. Estas serão as marcas que aparecerão na Jornada para o cliente. Para mais informações sobre estes campos, ver o Guia de Operação do Diretório Central.

RELAÇÃO INSTITUIÇÕES X MARCAS

Neste exemplo, mostramos **duas marcas diferentes** que compartilham alguns dados do mesmo cliente. Nem sempre o cliente estará ciente do nome institucional da instituição, pois conhece apenas pela marca.

Além disso, **uma instituição pode englobar um grupo de participantes**, no qual outras instituições podem ser encontradas. No exemplo, Wiscredi é, também, participante da instituição GOOP, fato que pode ser desconhecido pelo cidadão. Ao trazermos **o nome das marcas aliados ao nome de seus participantes**, tornamos o processo mais transparente. Para mais detalhes, acesse o documento em anexo, clicando no link abaixo.

[Acessar “Diferenciação de marca e Instituição para o cliente”](#)

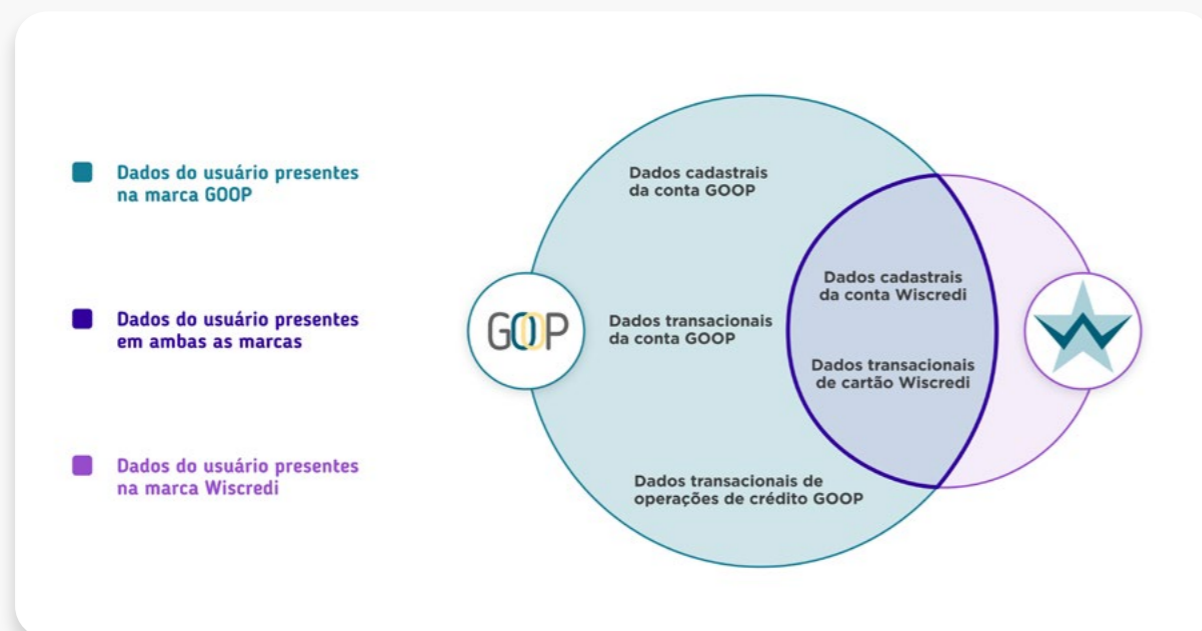

GOOP
Instituição Financeira

Participantes da marca:
Organização GOOP S/A

Dados contidos na instituição:

- Cadastro
- Contas
- Cartões
- Crédito

Wiscredi
Instituição de Cartão

Participantes da marca:
Wiscredi Produtos e Serviços S/A

Dados contidos na instituição:

- Cadastro
- Cartões

Imagens meramente ilustrativas, criadas para o melhor entendimento da jornada.

RELAÇÃO INSTITUIÇÕES X MARCAS

Outro exemplo é quando a instituição participante utiliza uma **marca de terceiro** não pertencente ao seu conglomerado para identificação no Open Finance.

Nesse caso, a instituição responsável pelo produto participante do Open Finance deve realizar o **cadastro da marca no diretório**, podendo assim usar marca de terceiro para essa identificação, caso o produto seja reconhecido pelo cliente pela marca do terceiro.

É o que ocorre no caso de E-commerce com iniciador de pagamentos White Label ou de outros serviços prestados no modelo conhecido como “bank as a service”.

 [Acessar “Diferenciação de marca e Instituição para o cliente”](#)

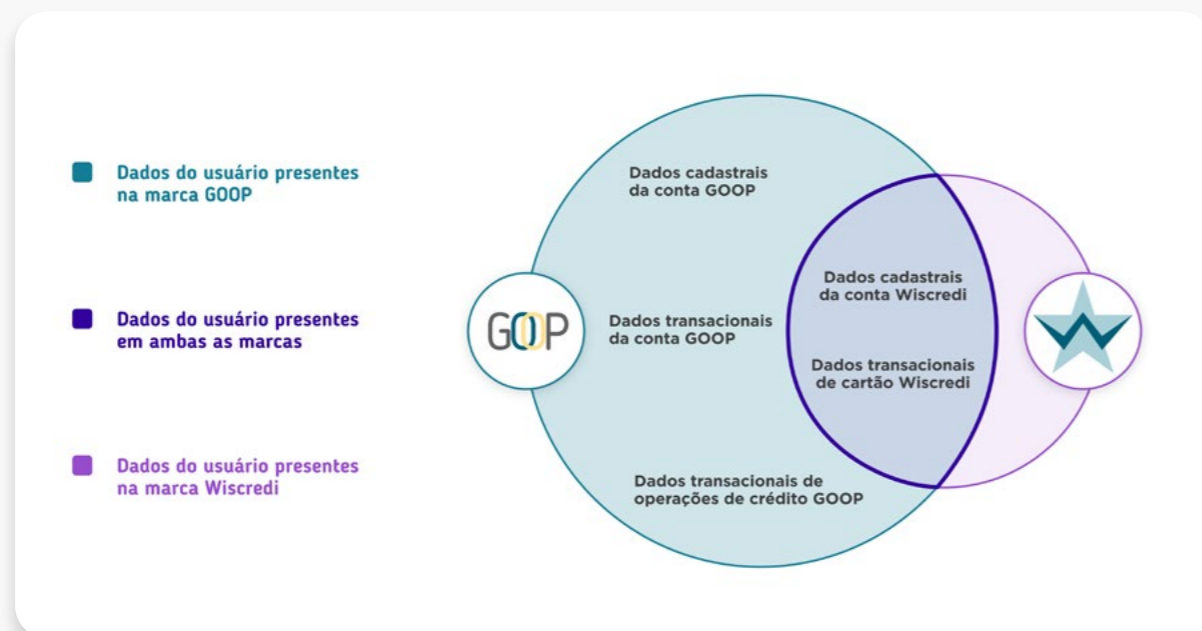

GOOP

Instituição Financeira

Participantes da marca:

Organização GOOP S/A

Dados contidos na instituição:

• Cadastro
• Contas

• Cartões
• Crédito

Wiscredi

Instituição de Cartão

Participantes da marca:

Wiscredi Produtos e Serviços S/A

Dados contidos na instituição:

• Cadastro
• Cartões

Imagens meramente ilustrativas, criadas para o melhor entendimento da jornada.

ETAPAS DA JORNADA

A Jornada de Compartilhamento de Dados no Open Finance possui 6 etapas: consentimento, autenticação, confirmação, efetivação e os dois redirecionamentos entre as instituições envolvidas. Além delas, também olhamos para os momentos nos quais o **cliente faz a gestão dos seus consentimentos.**

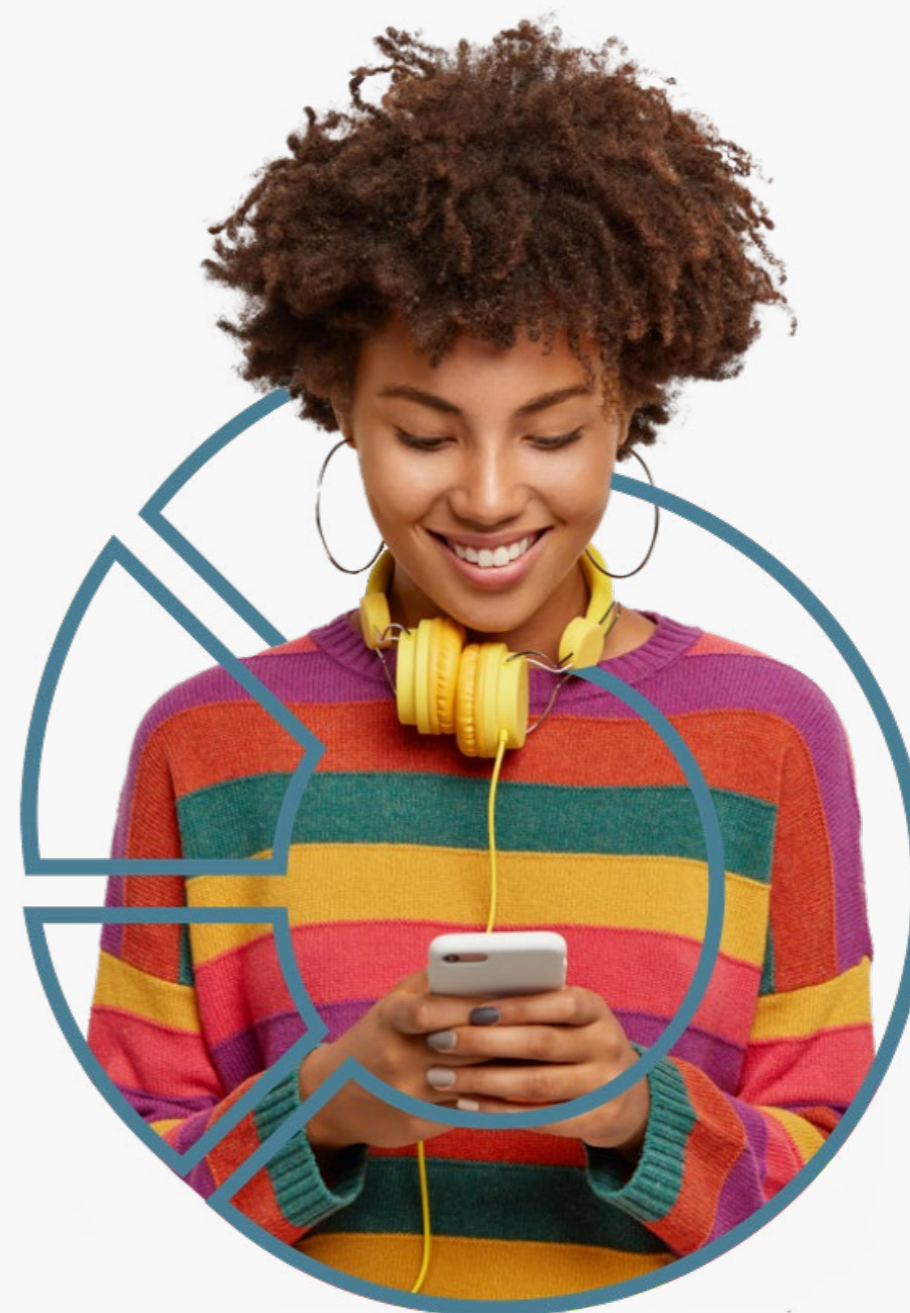

JORNADA DA EXPERIÊNCIA DE COMPARTILHAMENTO DE DADOS

IT - Instituição Transmissora

Pré-Solicitação

Pós-Solicitação

1. Consentimento

A Instituição Receptora solicita o consentimento do cliente para o compartilhamento de dados.

IR - Instituição Receptora

JORNADA DA EXPERIÊNCIA DE COMPARTILHAMENTO DE DADOS

IT - Instituição Transmissora

JORNADA DA EXPERIÊNCIA DE COMPARTILHAMENTO DE DADOS

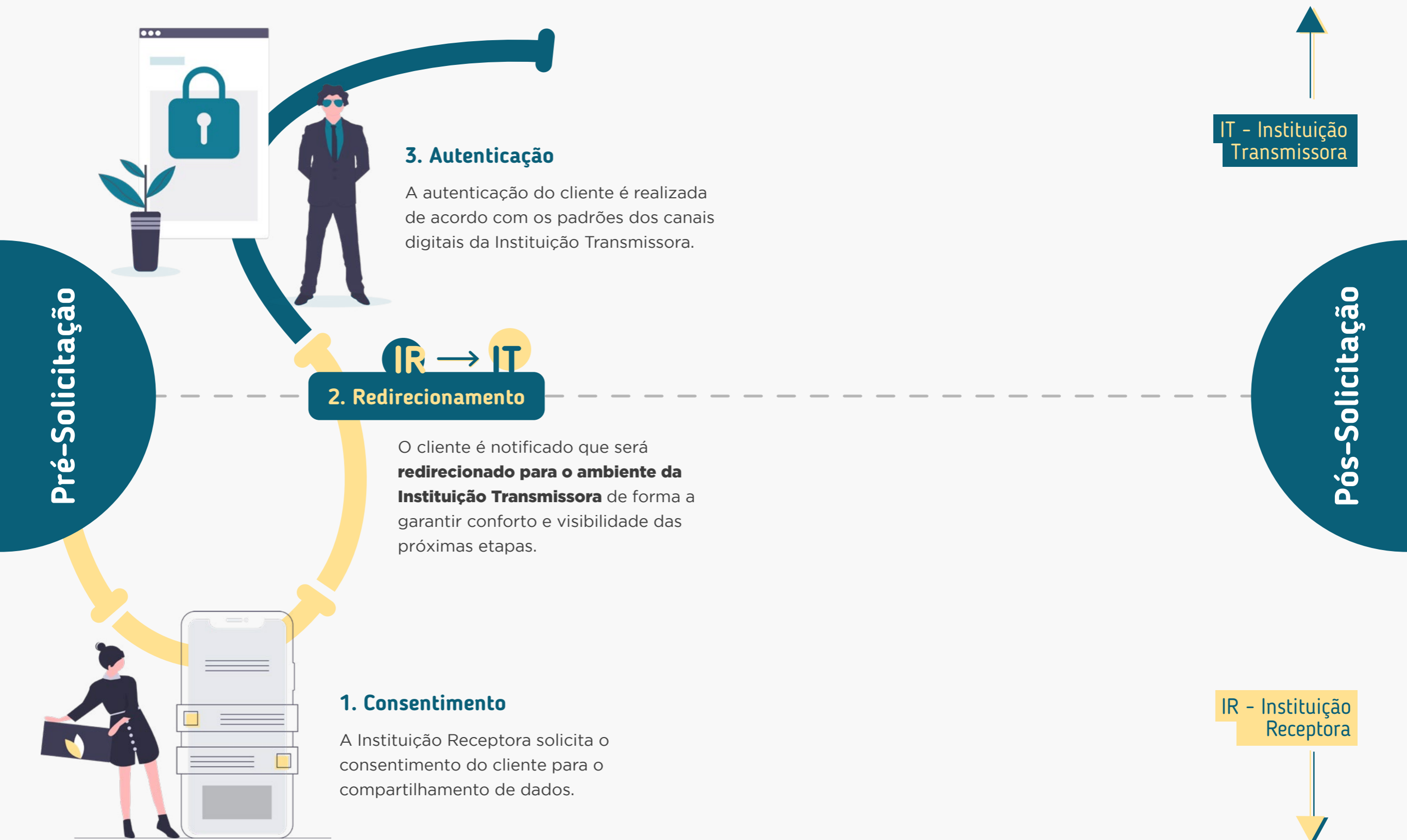

JORNADA DA EXPERIÊNCIA DE COMPARTILHAMENTO DE DADOS

JORNADA DA EXPERIÊNCIA DE COMPARTILHAMENTO DE DADOS

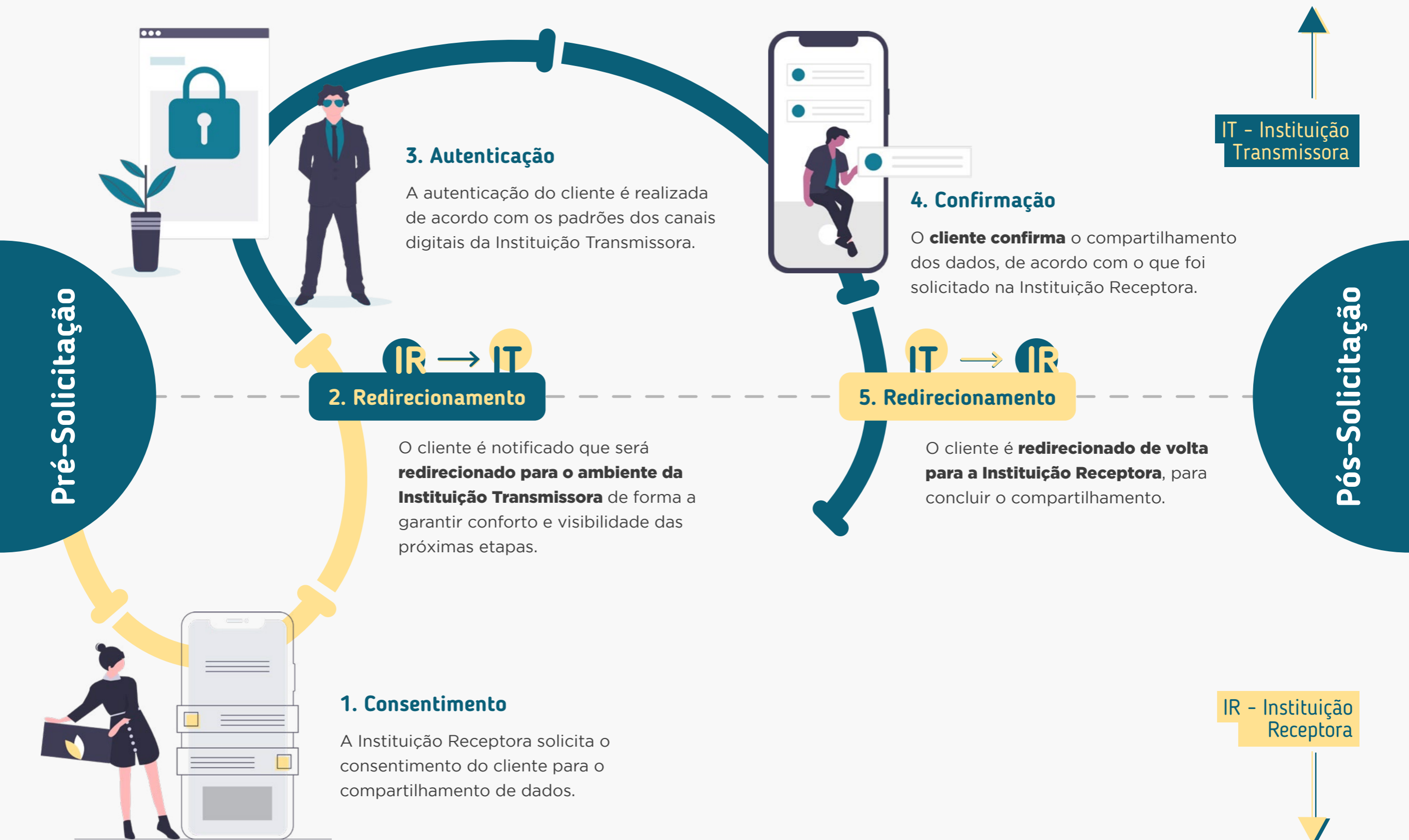

JORNADA DA EXPERIÊNCIA DE COMPARTILHAMENTO DE DADOS

2.2

Requisitos e Recomendações por Etapa da Jornada

Neste capítulo, foram descritos os requisitos e as recomendações para cada etapa da Jornada de Compartilhamento de Dados.

REQUISITOS E RECOMENDAÇÕES POR ETAPA DA JORNADA

A seguir, descrevemos os requisitos e as recomendações para cada etapa da Jornada de Compartilhamento de Dados. O conjunto de requisitos (obrigações) e de recomendações para cada etapa busca garantir aderência às regulamentações, aos princípios e às diretrizes deste guia. Entenda a diferença entre cada um:

Requisitos:

Disposições obrigatórias que devem ser seguidas por todas as instituições participantes.

Recomendações:

Boas práticas de experiência, que podem proporcionar uma jornada ainda mais simples aos clientes.

ATENÇÃO, TIMES TÉCNICOS!

Para ilustrar este guia e tentar deixar as situações de uso mais palpáveis, foram criadas instituições e telas fictícias.

- **As instituições e marcas não são reais.**
- **As telas desenvolvidas são meramente ilustrativas**, para que seja possível ver um exemplo de como os requisitos e as recomendações podem ser aplicados em situações de uso real.
- Cores, família tipográfica, padrões visuais e demais elementos **foram baseados no manual de marca do Open Finance.**

ATENÇÃO, TIMES TÉCNICOS!

- Ao longo da jornada, foram criados **pontos de atenção** nas telas ilustrativas, para **dar enfoque aos requisitos e recomendações** que podem ser visualizados no exemplo. Para itens gerais, não foram utilizados os enfoques.
- Cada instituição pode utilizar os componentes e elementos gráficos que preferir, **de acordo com suas regras** de manuais de uso de marca e desenvolvimento de interface.
- As instituições possuem liberdade para desenvolver sua seção do Open Finance, **desde que sigam os requerimentos** apresentados a seguir, na ordem em que as etapas aparecem, observando também os SLAs (acordo de nível de serviço) atualizados na regulação vigente.

ATENÇÃO, TIMES TÉCNICOS!

- Recomendamos que caso a instituição receptora identifique que o navegador que está sendo usado na jornada de compartilhamento de dados seja o Internet Explorer, **exiba um alerta e sugira ao cliente que utilize outro navegador**, pois o mesmo poderá ter a jornada interrompida por um problema técnico neste navegador.

Leia o QR code e acesse o protótipo da jornada

Disponibilizamos um protótipo navegável para apoiar o entendimento dos requisitos, recomendações e princípios da Jornada de Compartilhamento de Dados.

Este protótipo não exclui a necessidade de leitura e adoção das orientações contidas neste guia.

👉 [Se não conseguir ler o código, clique aqui](#)

Fluxo de navegação* INSTITUIÇÃO RECEPTORA | Parte 1

Etapa 1 Solicitação do Compartilhamento

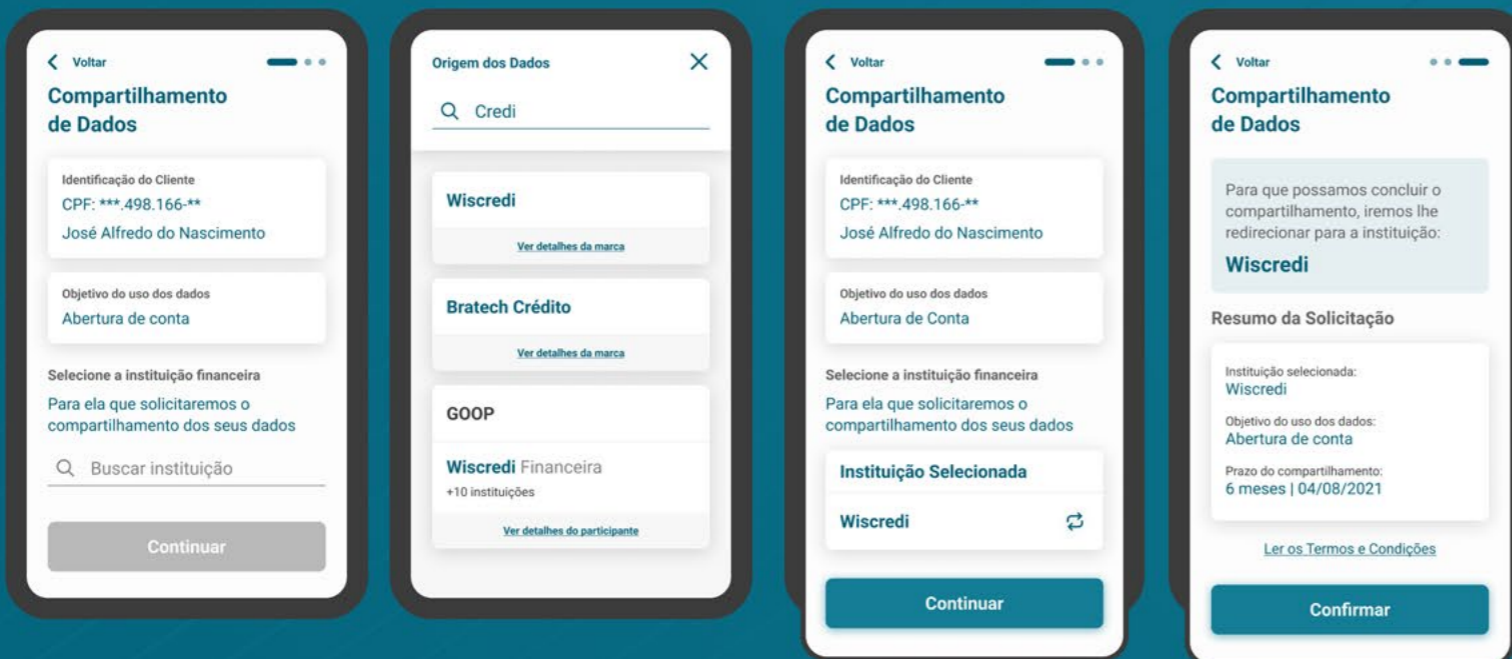

Etapa 6 Efetivação

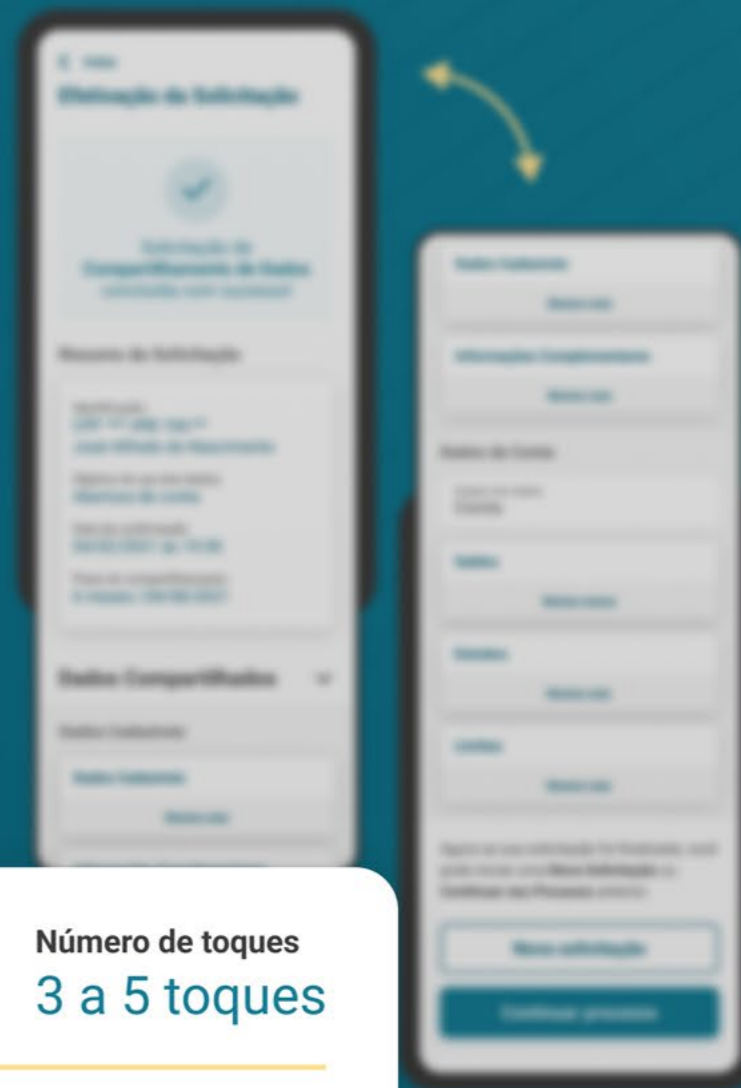

Etapa 2 Redirecionamento

Número de telas
4 a 5 telas

Número de toques
3 a 5 toques

Após etapa 2 a navegação entra no ambiente da instituição Transmissora, voltando à Receptora na etapa 6

*O fluxo aqui presente representa apenas o "caminho feliz" da navegação. O fluxo real pode conter variações quanto ao número de telas e toques a depender do cenário navegado.

Etapa 1

Consentimento

ETAPA 1: CONSENTIMENTO

Imagens meramente ilustrativas, criadas para o melhor entendimento dos requisitos e recomendações.

1 **IR**

2 **IR**

3 **IR**

ETAPA 1: CONSENTIMENTO

Imagens meramente ilustrativas, criadas para o melhor entendimento dos requisitos e recomendações.

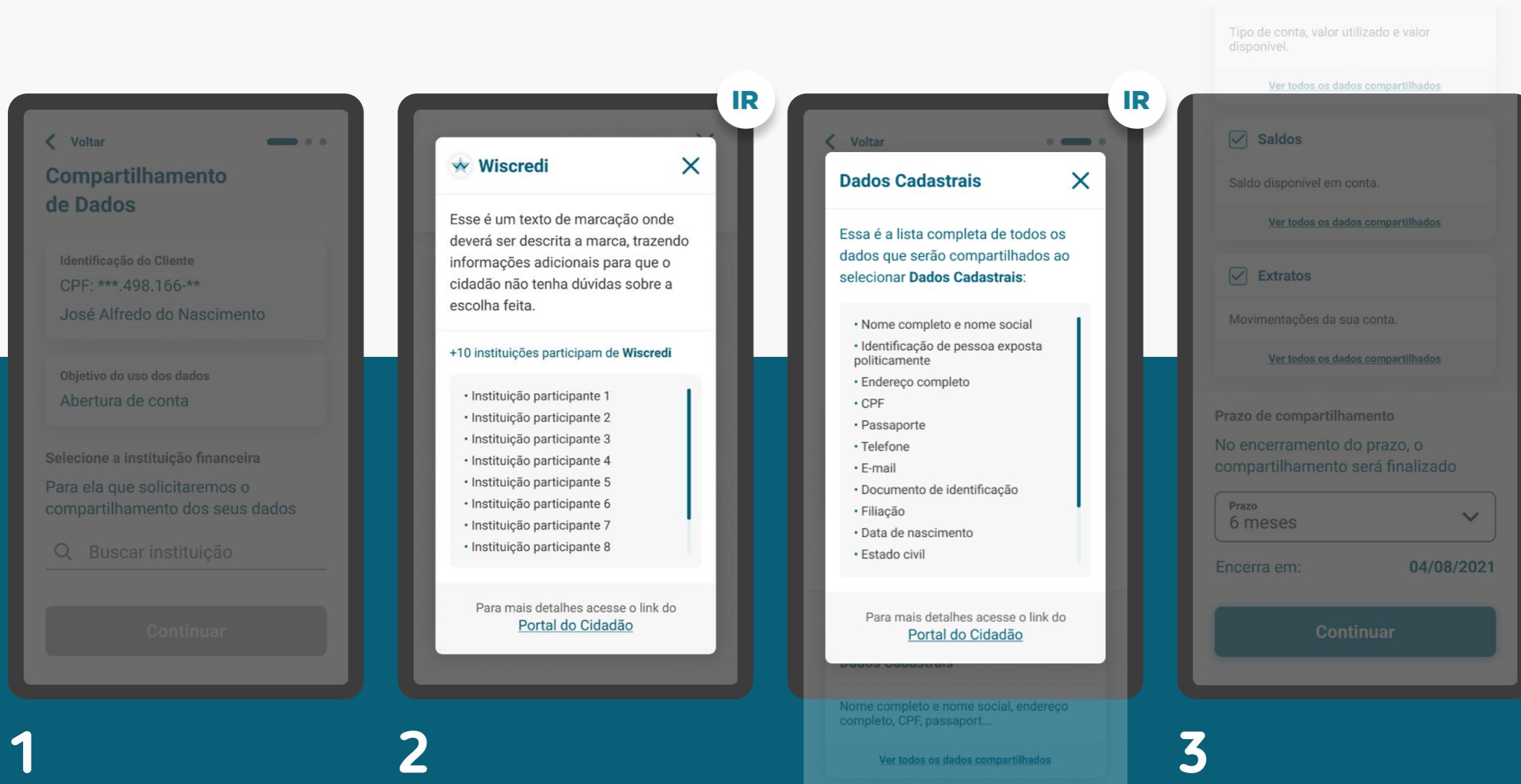

ETAPA 1: CONSENTIMENTO

Imagens meramente ilustrativas, criadas para o melhor entendimento dos requisitos e recomendações.

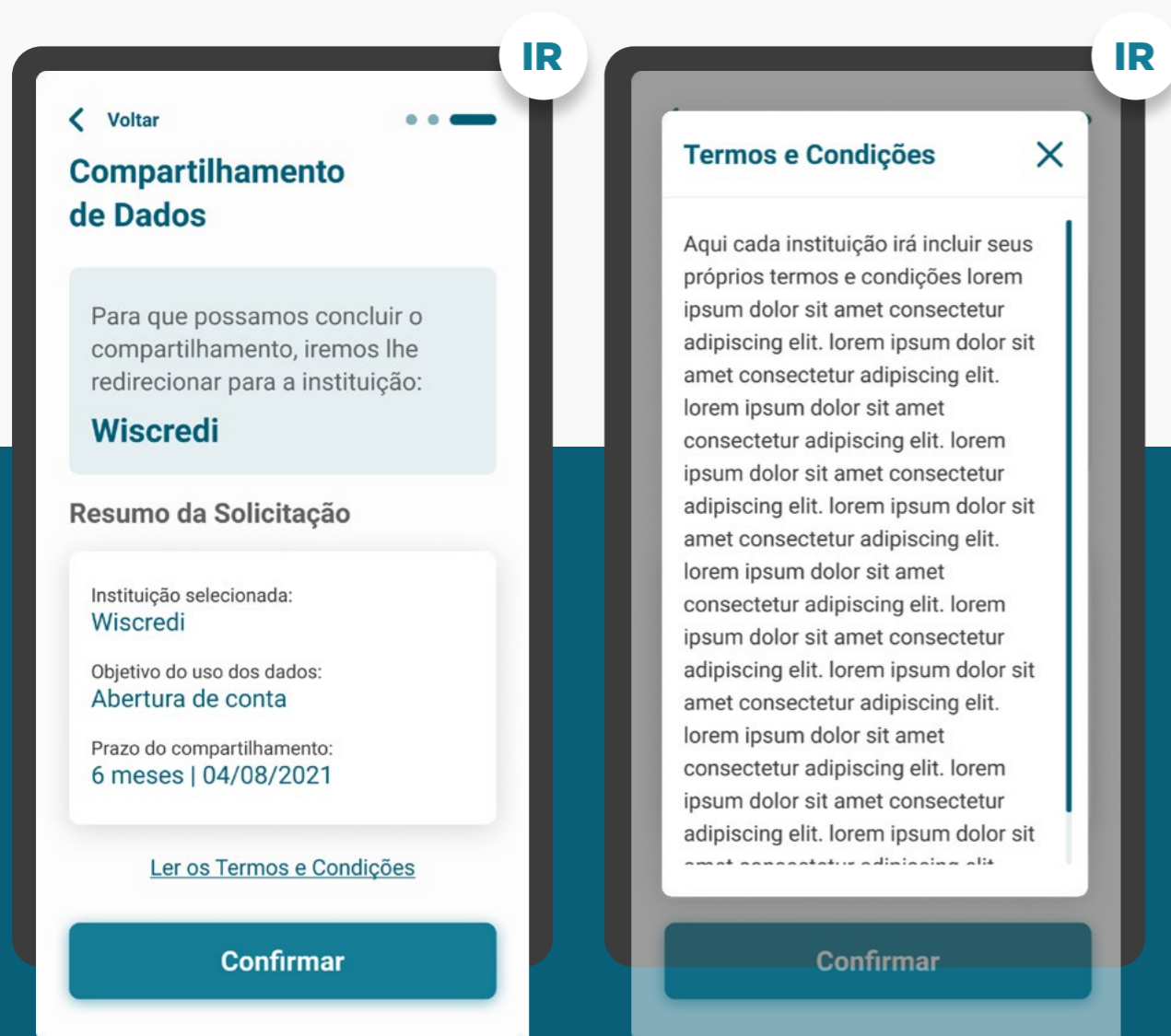

4

ETAPA 1: CONSENTIMENTO

REQUISITOS

INÍCIO DO COMPARTILHAMENTO

1. Apresentar as informações mínimas contidas na [Resolução Conjunta nº1](#), nesta ordem:

1.1. É necessário que o cliente seja identificado antes da Jornada de Compartilhamento de Dados. Caso ele não possua um cadastro prévio, é necessário realizar um mínimo cadastro de identificação, de acordo com a legislação vigente para que ele possa seguir o fluxo:

- Pessoa Física: CPF
- Pessoa Jurídica: CNPJ

1.2. Finalidade do consentimento.

1.3. Seleção da Instituição Transmissora.

1.4. Seleção dos dados objeto do compartilhamento, apresentando no detalhe um resumo dos dados de cada agrupamento.

1.5. Prazo do compartilhamento: deverá aparecer um valor inicial de acordo com a finalidade, podendo ser alterado pelo cliente.

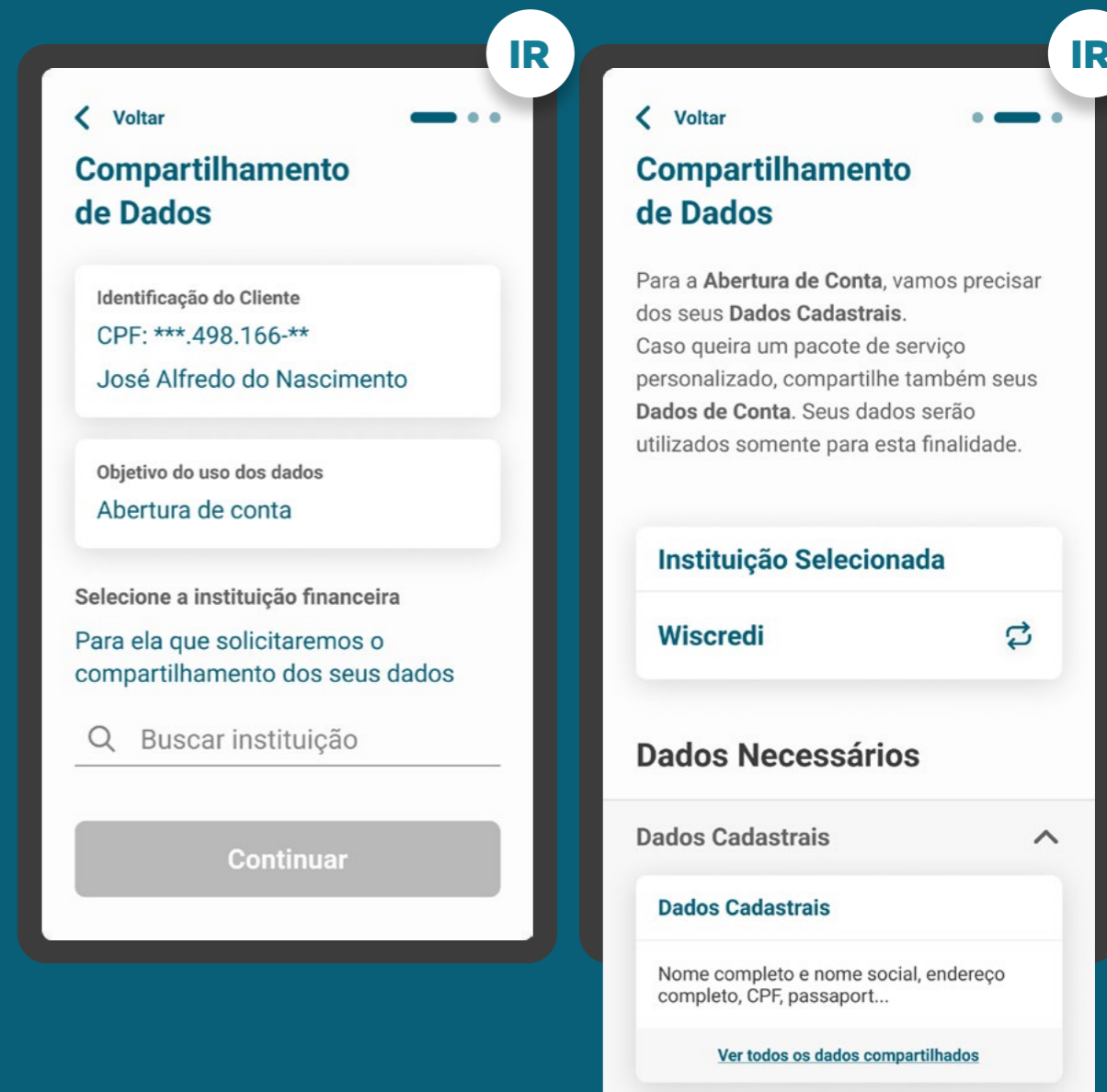

ETAPA 1: CONSENTIMENTO

REQUISITOS

INÍCIO DO COMPARTILHAMENTO

1. Apresentar as informações mínimas contidas na [Resolução Conjunta nº1](#), nesta ordem:

1.1. É necessário que o cliente seja identificado antes da Jornada de Compartilhamento de Dados. Caso ele não possua um cadastro prévio, é necessário realizar um mínimo cadastro de identificação, de acordo com a legislação vigente para que ele possa seguir o fluxo:

- Pessoa Física: CPF
- Pessoa Jurídica: CNPJ

1.2. Finalidade do consentimento.

1.3. Seleção da Instituição Transmissora.

1.4. Seleção dos dados objeto do compartilhamento, apresentando no detalhe um resumo dos dados de cada agrupamento.

1.5. Prazo do compartilhamento: deverá aparecer um valor inicial de acordo com a finalidade, podendo ser alterado pelo cliente.

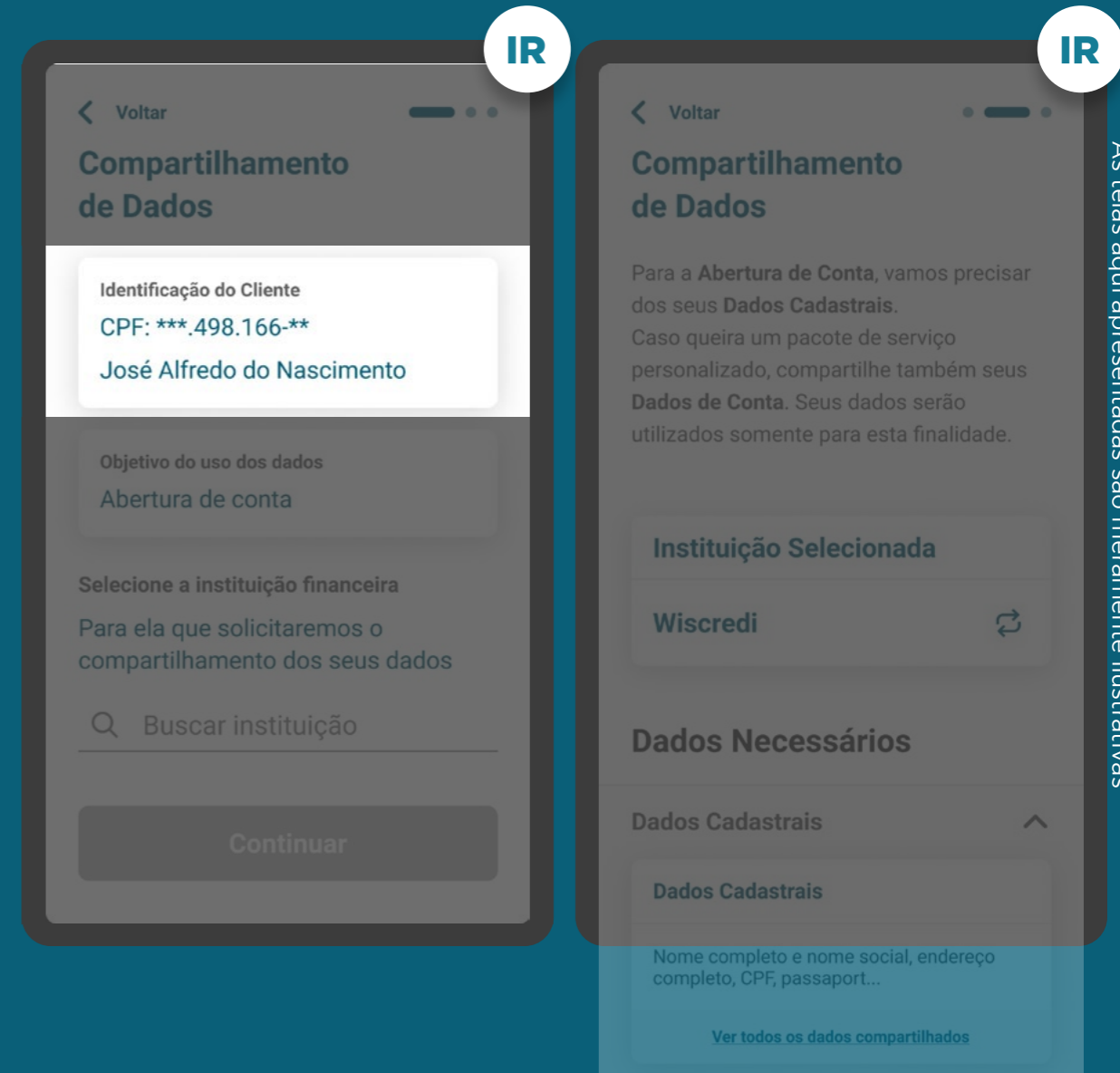

ETAPA 1: CONSENTIMENTO

REQUISITOS

INÍCIO DO COMPARTILHAMENTO

1. Apresentar as informações mínimas contidas na [Resolução Conjunta nº1](#), nesta ordem:

1.1. É necessário que o cliente seja identificado antes da Jornada de Compartilhamento de Dados. Caso ele não possua um cadastro prévio, é necessário realizar um mínimo cadastro de identificação, de acordo com a legislação vigente para que ele possa seguir o fluxo:

- Pessoa Física: CPF
- Pessoa Jurídica: CNPJ

1.2. Finalidade do consentimento.

1.3. Seleção da Instituição Transmissora.

1.4. Seleção dos dados objeto do compartilhamento, apresentando no detalhe um resumo dos dados de cada agrupamento.

1.5. Prazo do compartilhamento: deverá aparecer um valor inicial de acordo com a finalidade, podendo ser alterado pelo cliente.

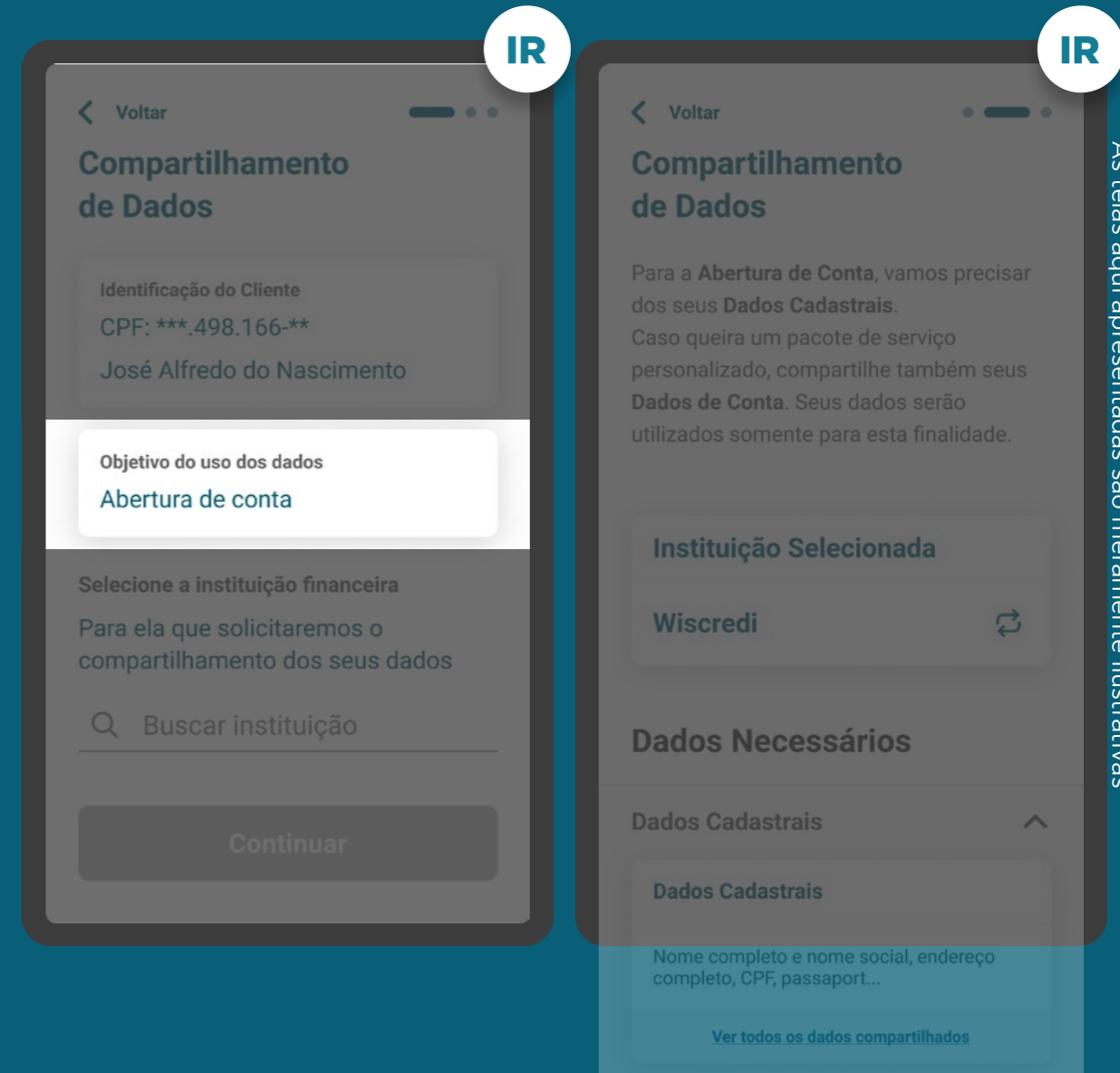

ETAPA 1: CONSENTIMENTO

REQUISITOS

INÍCIO DO COMPARTILHAMENTO

1. Apresentar as informações mínimas contidas na [Resolução Conjunta nº1](#), nesta ordem:

1.1. É necessário que o cliente seja identificado antes da Jornada de Compartilhamento de Dados. Caso ele não possua um cadastro prévio, é necessário realizar um mínimo cadastro de identificação, de acordo com a legislação vigente para que ele possa seguir o fluxo:

- Pessoa Física: CPF
- Pessoa Jurídica: CNPJ

1.2. Finalidade do consentimento.

1.3. Seleção da Instituição Transmissora.

1.4. Seleção dos dados objeto do compartilhamento, apresentando no detalhe um resumo dos dados de cada agrupamento.

1.5. Prazo do compartilhamento: deverá aparecer um valor inicial de acordo com a finalidade, podendo ser alterado pelo cliente.

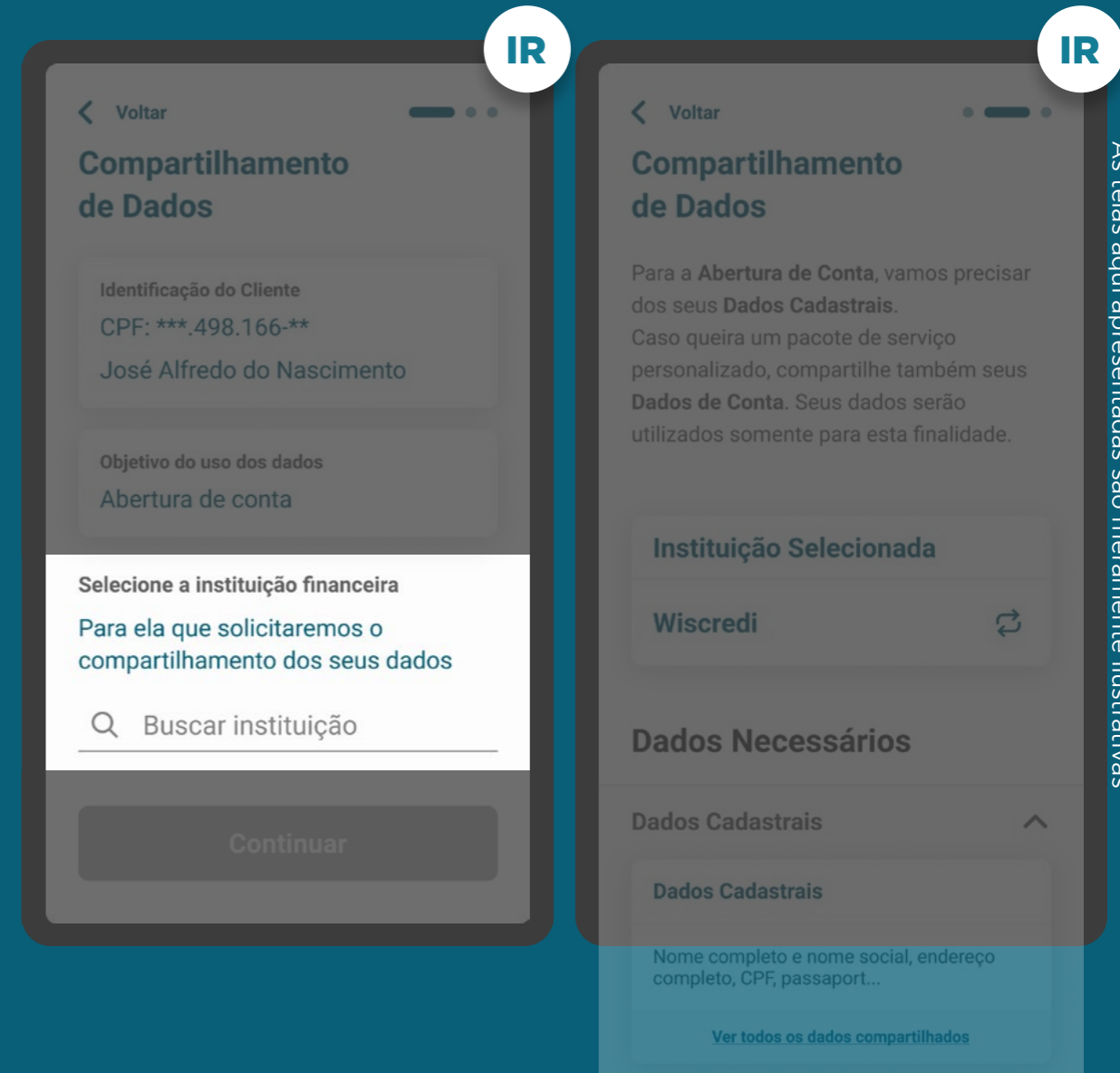

ETAPA 1: CONSENTIMENTO

REQUISITOS

SELEÇÃO DA INSTITUIÇÃO

1.3.1. Para a busca da Instituição Transmissora, deve-se procurar resultados para ambos os campos: marca e participante.

1.3.2. O cliente sempre irá selecionar a marca e não o participante.

1.3.3. A pesquisa deve afunilar as opções de resultado, conforme a navegação do cliente, fazendo com que apenas pessoas com dúvidas acessem a opção “Ver detalhes do participante” ou a lista de participantes no Portal do Cidadão.

1.3.4. Apresentar o logo da instituição transmissora para auxiliar o usuário na seleção.

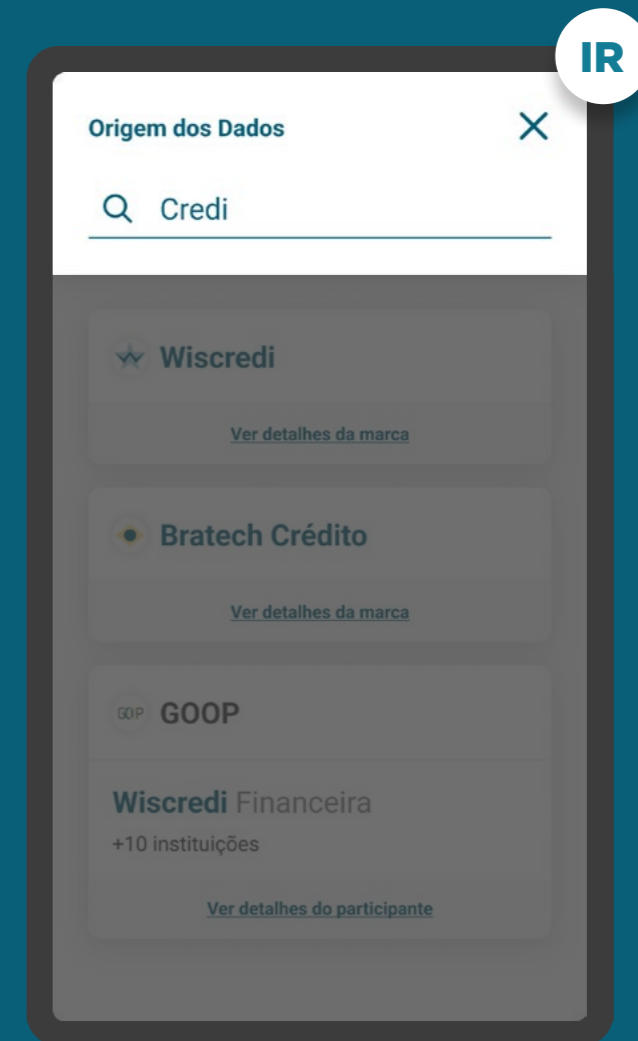

*As telas aqui apresentadas são meramente ilustrativas

ETAPA 1: CONSENTIMENTO

REQUISITOS

SELEÇÃO DA INSTITUIÇÃO

1.3.1. Para a busca da Instituição Transmissora, deve-se procurar resultados para ambos os campos: marca e participante.

1.3.2. O cliente sempre irá selecionar a marca e não o participante.

1.3.3. A pesquisa deve afunilar as opções de resultado, conforme a navegação do cliente, fazendo com que apenas pessoas com dúvidas acessem a opção “Ver detalhes do participante” ou a lista de participantes no Portal do Cidadão.

1.3.4. Apresentar o logo da instituição transmissora para auxiliar o usuário na seleção.

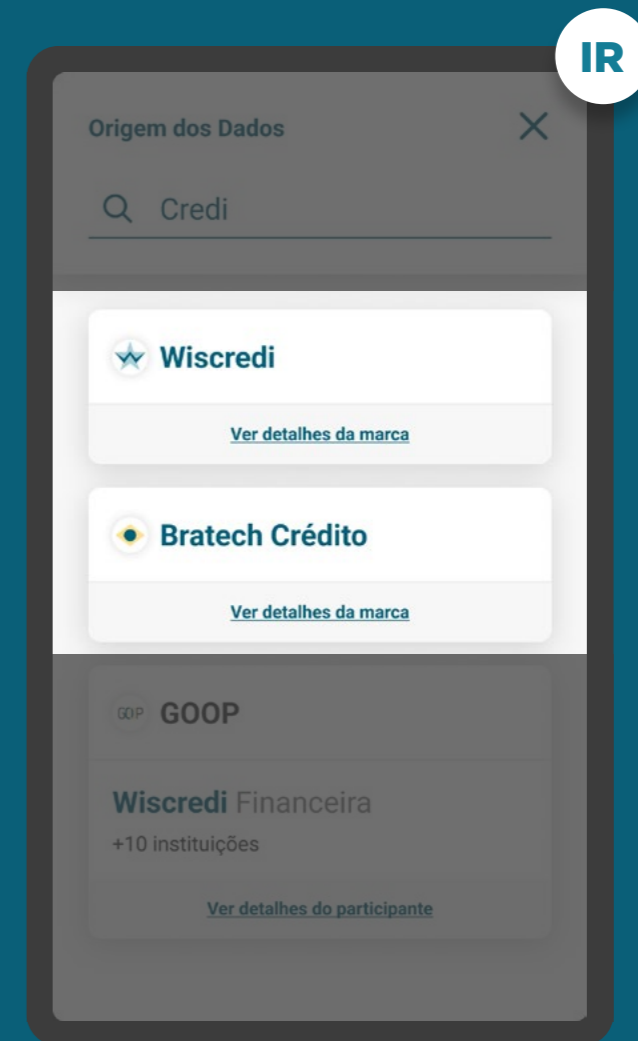

*As telas aqui apresentadas são meramente ilustrativas

ETAPA 1: CONSENTIMENTO

REQUISITOS

SELEÇÃO DA INSTITUIÇÃO

1.3.1. Para a busca da Instituição Transmissora, deve-se procurar resultados para ambos os campos: marca e participante.

1.3.2. O cliente sempre irá selecionar a marca e não o participante.

1.3.3. A pesquisa deve afunilar as opções de resultado, conforme a navegação do cliente, fazendo com que apenas pessoas com dúvidas acessem a opção “Ver detalhes do participante” ou a lista de participantes no Portal do Cidadão.

1.3.4. Apresentar o logo da instituição transmissora para auxiliar o usuário na seleção.

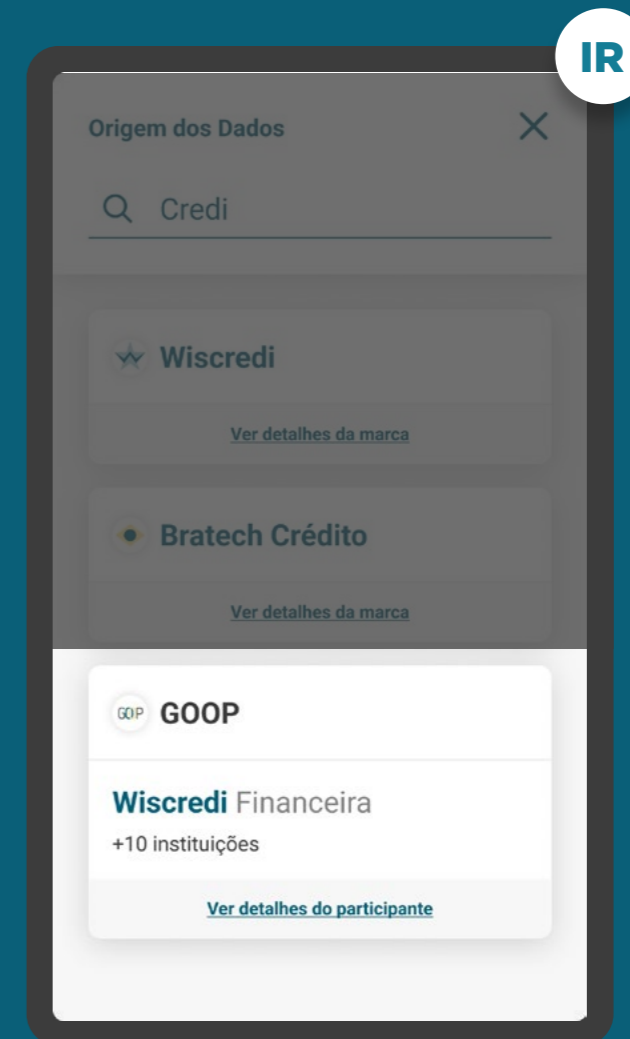

*As telas aqui apresentadas são meramente ilustrativas

ETAPA 1: CONSENTIMENTO

REQUISITOS

SELEÇÃO DA INSTITUIÇÃO

1.3.5. O resultado da busca deve conter uma hierarquia, na qual: a marca sempre aparece antes, seguida pelos participantes, com o objetivo de direcionar o cliente para ação de seleção intuitiva.

1.3.6. Caso a busca retorne um resultado exato para pelo menos um participante de uma marca, pode-se apresentar apenas a indicação da quantidade de demais participantes.

1.3.7. Caso uma marca esteja cadastrada duas ou mais vezes no diretório do participante, para o cliente na tela de seleção da instituição, essa marca deve aparecer apenas uma vez.

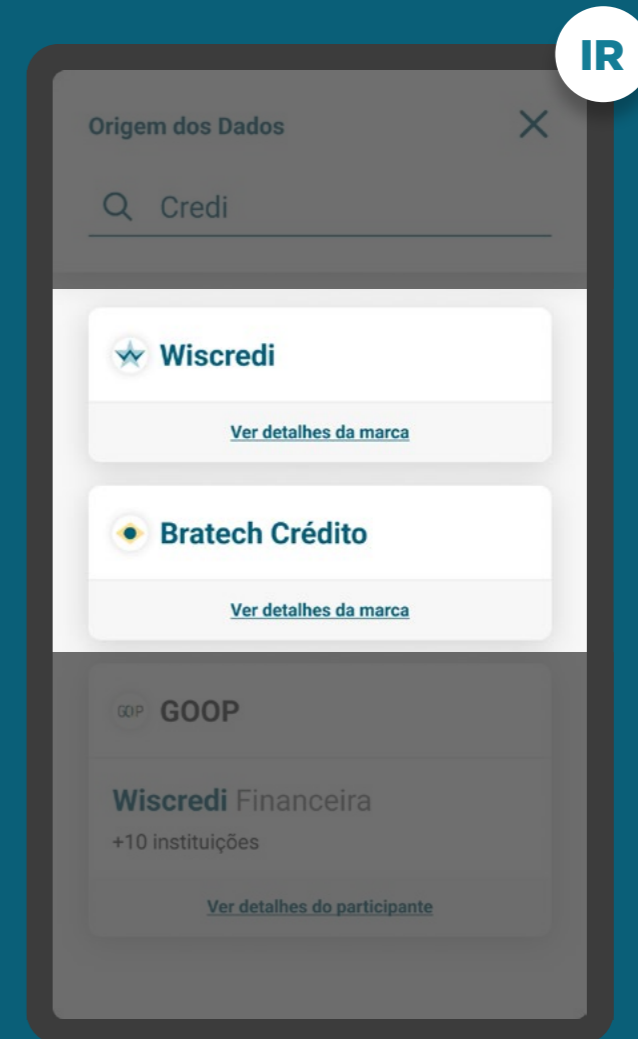

*As telas aqui apresentadas são meramente ilustrativas

ETAPA 1: CONSENTIMENTO

REQUISITOS

SELEÇÃO DA INSTITUIÇÃO

1.3.5. O resultado da busca deve conter uma hierarquia, na qual: a marca sempre aparece antes, seguida pelos participantes, com o objetivo de direcionar o cliente para ação de seleção intuitiva.

1.3.6. Caso a busca retorne um resultado exato para pelo menos um participante de uma marca, pode-se apresentar apenas a indicação da quantidade de demais participantes.

1.3.7. Caso uma marca esteja cadastrada duas ou mais vezes no diretório do participante, para o cliente na tela de seleção da instituição, essa marca deve aparecer apenas uma vez.

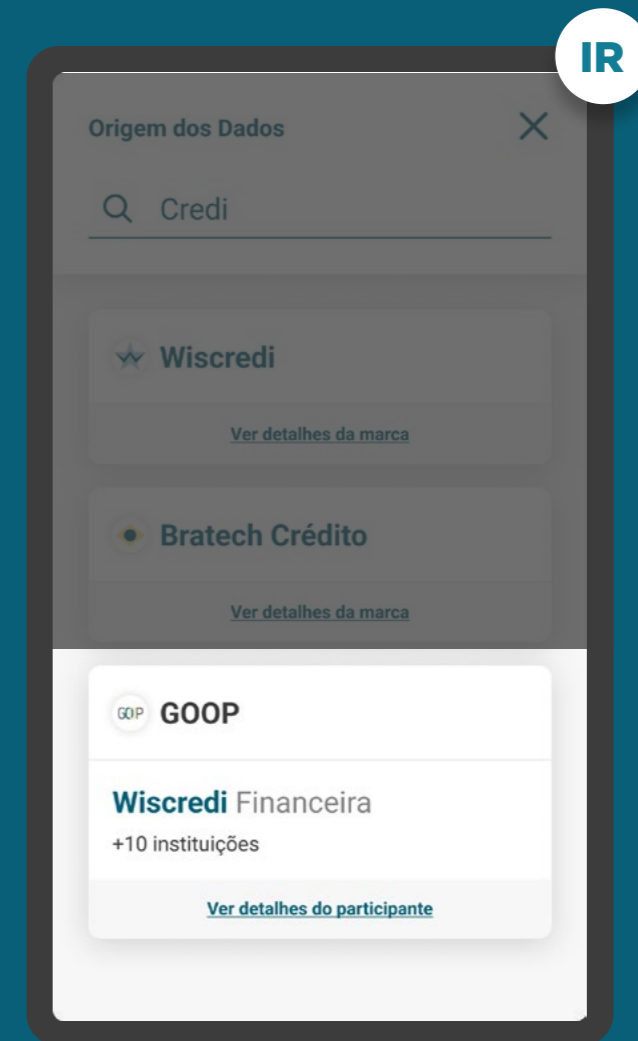

*As telas aqui apresentadas são meramente ilustrativas

ETAPA 1: CONSENTIMENTO

REQUISITOS

SELEÇÃO DA INSTITUIÇÃO - DETALHES

1.3.7. A opção de detalhes tem como objetivo guiar os clientes que desejarem mais informações sobre a marca e os participantes à ela relacionados. Nos detalhes devem estar presentes os seguintes itens:

- Nome da marca;
- A edição da descrição da marca é feita pelo Diretório;
- Lista de participantes;
- Link de acesso ao Portal do Cidadão.

1.3.8. Este link de acesso rápido deverá levar à [página de participantes Portal do Cidadão](#), para que o cliente possa ter acesso a todas as informações necessárias.

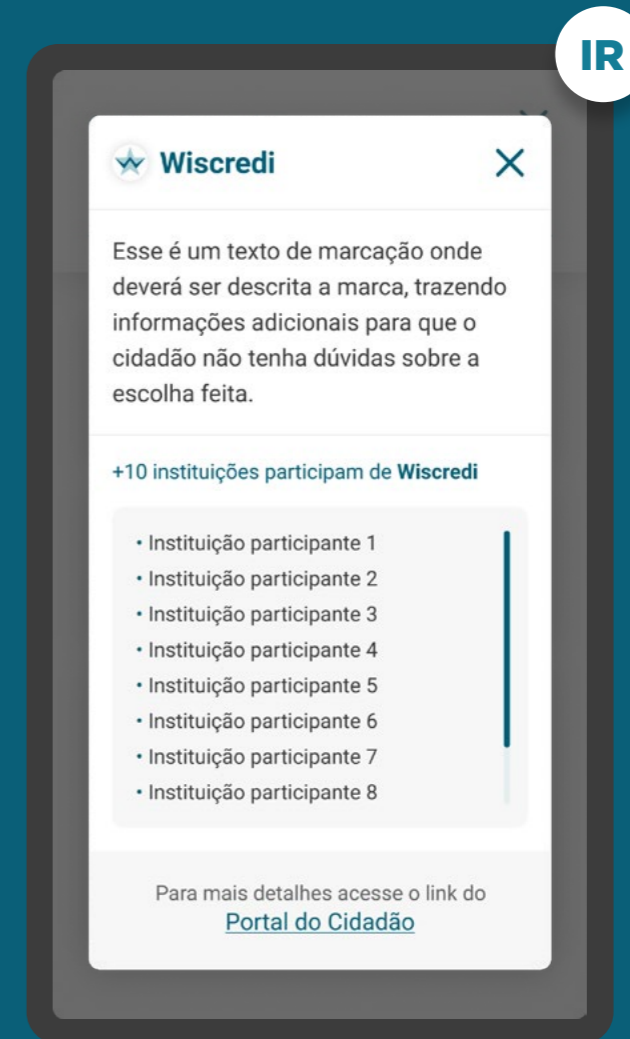

IR

*As telas aqui apresentadas são meramente ilustrativas

ETAPA 1: CONSENTIMENTO

REQUISITOS

SELEÇÃO DA INSTITUIÇÃO - DETALHES

1.3.7. A opção de detalhes tem como objetivo guiar os clientes que desejarem mais informações sobre a marca e os participantes à ela relacionados. Nos detalhes devem estar presentes os seguintes itens:

- Nome da marca;
- Descrição da marca e do que ela representa (as descrições das marcas estão disponíveis no diretório);
- Lista de participantes;
- Link de acesso ao Portal do Cidadão.

1.3.8. Este link de acesso rápido deverá levar à página de participantes Portal do Cidadão, para que o cliente possa ter acesso a todas as informações necessárias.

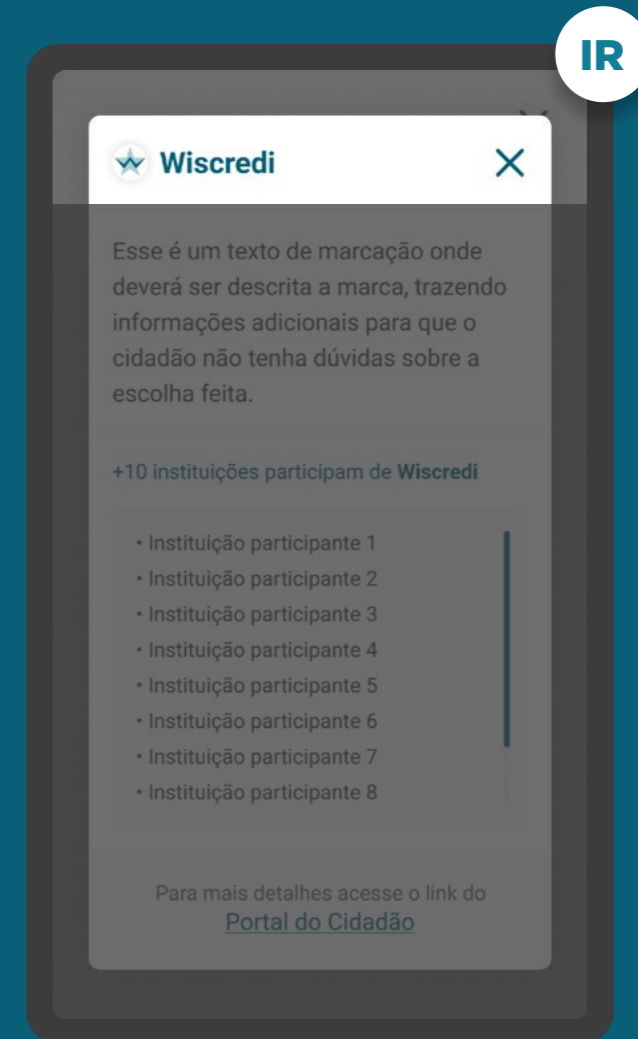

*As telas aqui apresentadas são meramente ilustrativas

ETAPA 1: CONSENTIMENTO

REQUISITOS

SELEÇÃO DA INSTITUIÇÃO - DETALHES

1.3.7. A opção de detalhes tem como objetivo guiar os clientes que desejarem mais informações sobre a marca e os participantes à ela relacionados. Nos detalhes devem estar presentes os seguintes itens:

- Nome da marca;
- Descrição da marca e do que ela representa (as descrições das marcas estão disponíveis no diretório);
- Lista de participantes;
- Link de acesso ao Portal do Cidadão.

1.3.8. Este link de acesso rápido deverá levar à página de participantes Portal do Cidadão, para que o cliente possa ter acesso a todas as informações necessárias.

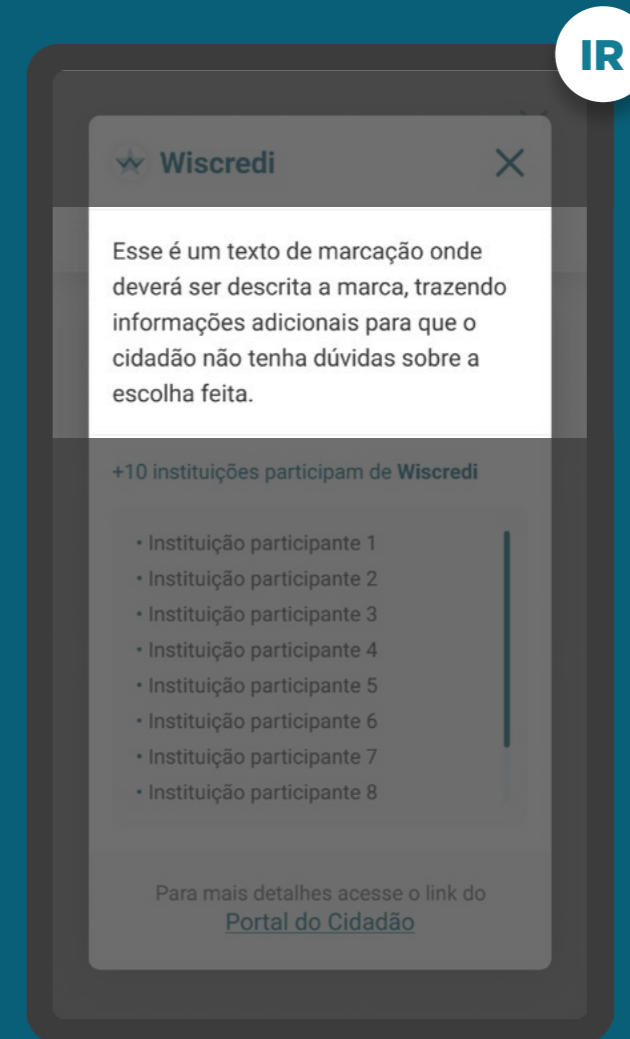

IR

ETAPA 1: CONSENTIMENTO

REQUISITOS

SELEÇÃO DA INSTITUIÇÃO - DETALHES

1.3.7. A opção de detalhes tem como objetivo guiar os clientes que desejarem mais informações sobre a marca e os participantes à ela relacionados. Nos detalhes devem estar presentes os seguintes itens:

- Nome da marca;
- Descrição da marca e do que ela representa (as descrições das marcas estão disponíveis no diretório);
- Lista de participantes;
- Link de acesso ao Portal do Cidadão.

1.3.8. Este link de acesso rápido deverá levar à página de participantes Portal do Cidadão, para que o cliente possa ter acesso a todas as informações necessárias.

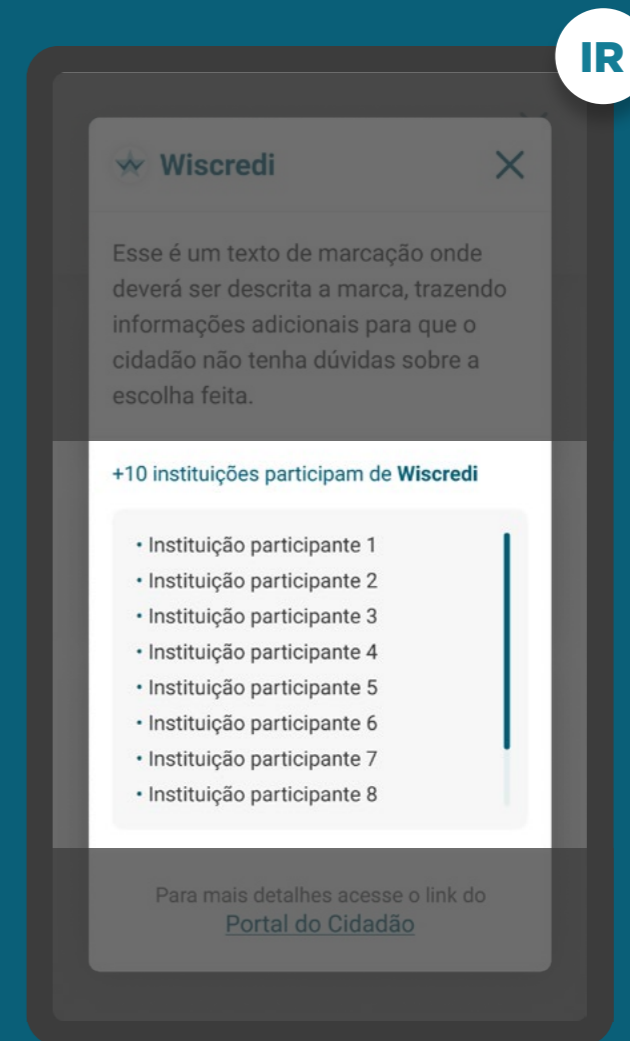

ETAPA 1: CONSENTIMENTO

REQUISITOS

SELEÇÃO DA INSTITUIÇÃO - DETALHES

1.3.7. A opção de detalhes tem como objetivo guiar os clientes que desejarem mais informações sobre a marca e os participantes à ela relacionados. Nos detalhes devem estar presentes os seguintes itens:

- Nome da marca;
- Descrição da marca e do que ela representa (as descrições das marcas estão disponíveis no diretório);
- Lista de participantes;
- Link de acesso ao Portal do Cidadão.

1.3.8. Este link de acesso rápido deverá levar à [página de participantes Portal do Cidadão](#), para que o cliente possa ter acesso a todas as informações necessárias.

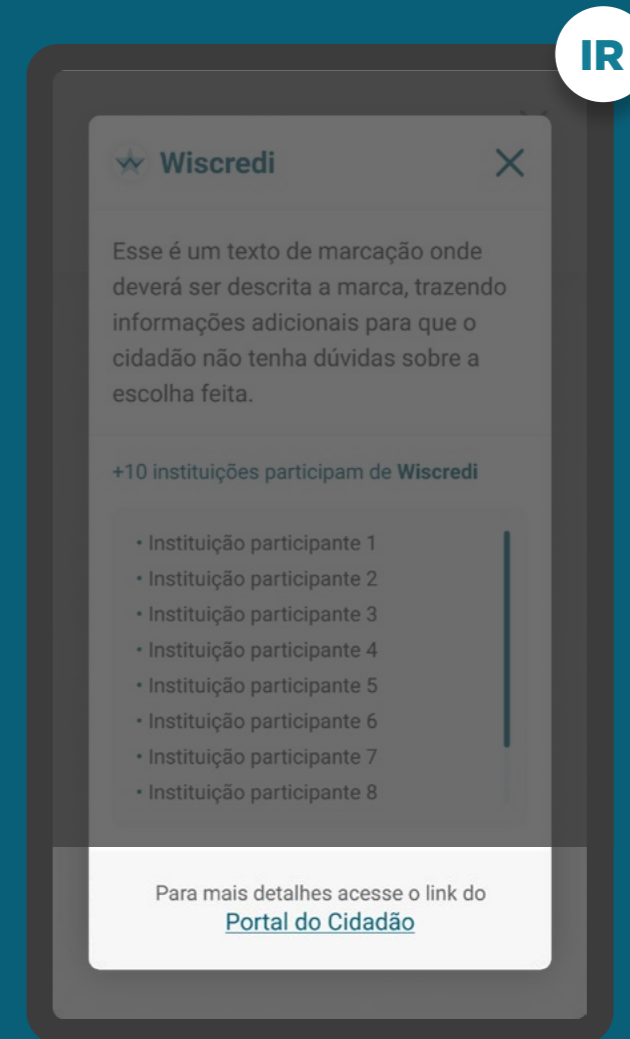

IR

ETAPA 1: CONSENTIMENTO

REQUISITOS

INÍCIO DO COMPARTILHAMENTO

1. Apresentar as informações mínimas contidas na [Resolução Conjunta nº1](#), nesta ordem:

1.1. É necessário que o cliente seja identificado antes da Jornada de Compartilhamento de Dados. Caso ele não possua um cadastro prévio, é necessário realizar um mínimo cadastro de identificação, de acordo com a legislação vigente para que ele possa seguir o fluxo:

Pessoa Física: CPF

Pessoa Jurídica: CNPJ

1.2. Finalidade do consentimento.

1.3. Seleção da Instituição Transmissora.

1.4. Seleção dos dados objeto do compartilhamento, apresentando no detalhe um resumo dos dados de cada agrupamento.

1.5. Prazo do compartilhamento: deverá aparecer um valor inicial de acordo com a finalidade, podendo ser alterado pelo cliente.

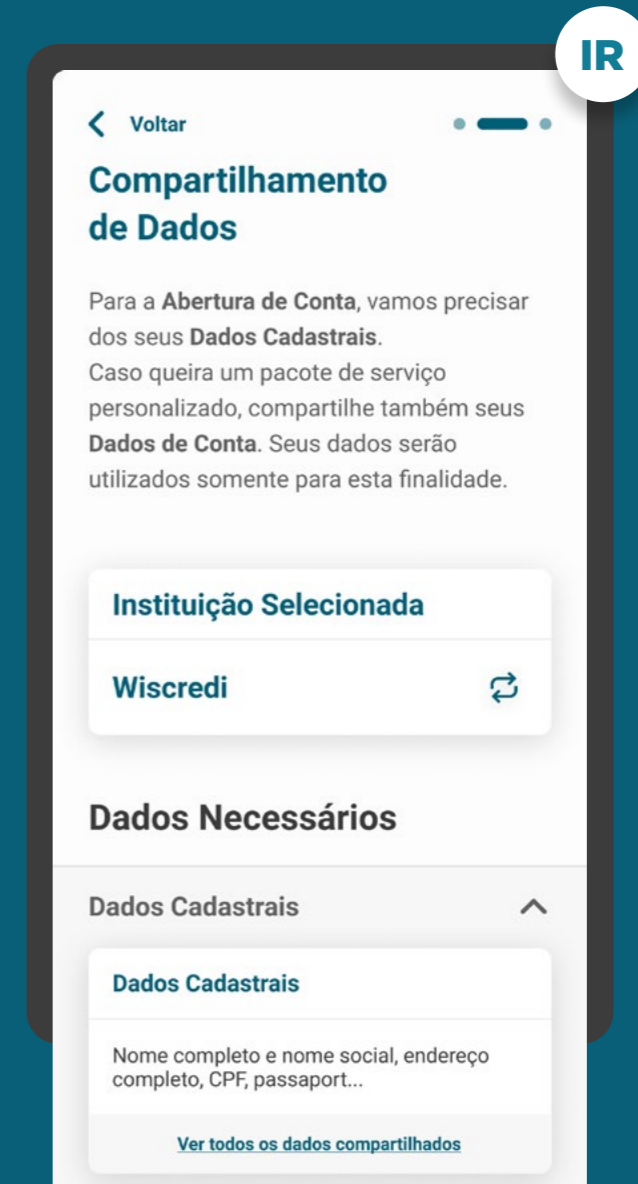

IR

*As telas aqui apresentadas são meramente ilustrativas

ETAPA 1: CONSENTIMENTO

REQUISITOS

SELEÇÃO DE DADOS

1.4.1. Apresentar as categorias de dados com os agrupamentos fechados, com a possibilidade do usuário visualizar os agrupamentos de forma aberta, caso deseje..

1.4.2. Apresentar agrupamentos de dados que tenham relação direta com a finalidade de uso.

1.4.3. Informar ao cliente os agrupamentos de dados necessários, especificando o motivo de sua obrigatoriedade. O cliente pode retirar a seleção dos dados opcionais.

1.4.4. Os dados opcionais também devem corresponder à uma finalidade determinada, mesmo que secundária em relação à finalidade principal.

 [Ver tabela de dados resumida nos anexos](#)

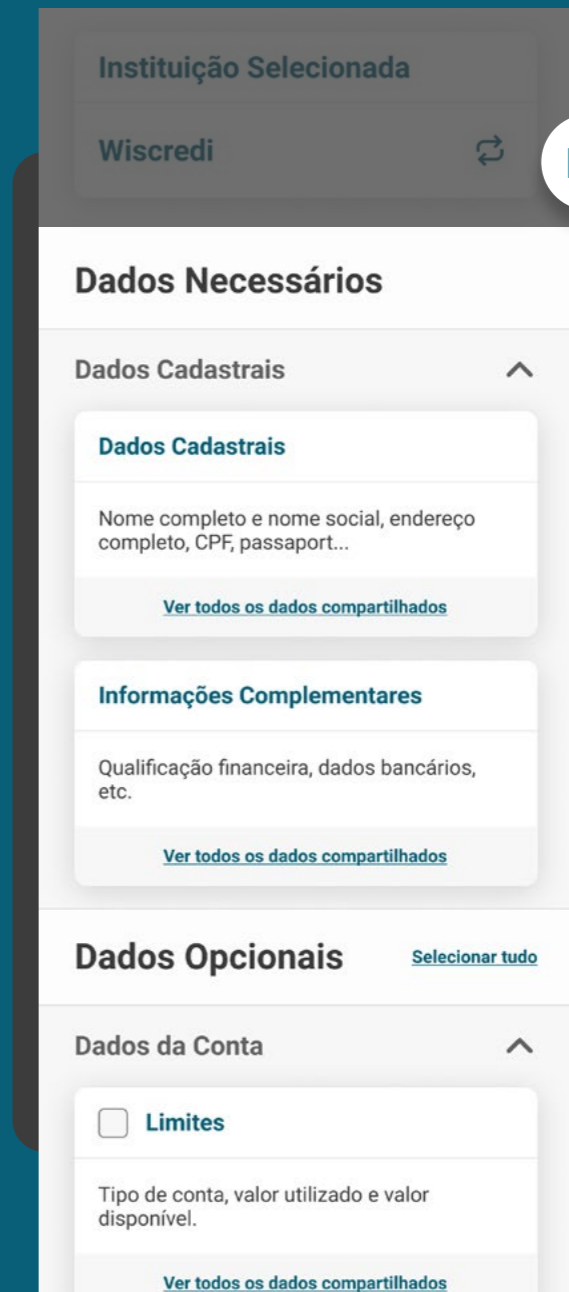

*As telas aqui apresentadas são meramente ilustrativas

ETAPA 1: CONSENTIMENTO

REQUISITOS

SELEÇÃO DE DADOS

1.4.1. Apresentar as categorias de dados com os agrupamentos fechados, com a possibilidade do usuário visualizar os agrupamentos de forma aberta, caso deseje.

1.4.2. Apresentar agrupamentos de dados que tenham relação direta com a finalidade de uso.

1.4.3. Informar ao cliente os agrupamentos de dados necessários, especificando o motivo de sua obrigatoriedade. O cliente pode retirar a seleção dos dados opcionais.

1.4.4. Os dados opcionais também devem corresponder à uma finalidade determinada, mesmo que secundária em relação à finalidade principal.

 [Ver tabela de dados resumida nos anexos](#)

*As telas aqui apresentadas são meramente ilustrativas

ETAPA 1: CONSENTIMENTO

REQUISITOS

SELEÇÃO DE DADOS

1.4.1. Apresentar as categorias de dados com os agrupamentos fechados, com a possibilidade do usuário visualizar os agrupamentos de forma aberta, caso deseje.

1.4.2. Apresentar agrupamentos de dados que tenham relação direta com a finalidade de uso.

1.4.3. Informar ao cliente os agrupamentos de dados necessários, especificando o motivo de sua obrigatoriedade. O cliente pode retirar a seleção dos dados opcionais.

1.4.4. Os dados opcionais também devem corresponder à uma finalidade determinada, mesmo que secundária em relação à finalidade principal.

 [Ver tabela de dados resumida nos anexos](#)

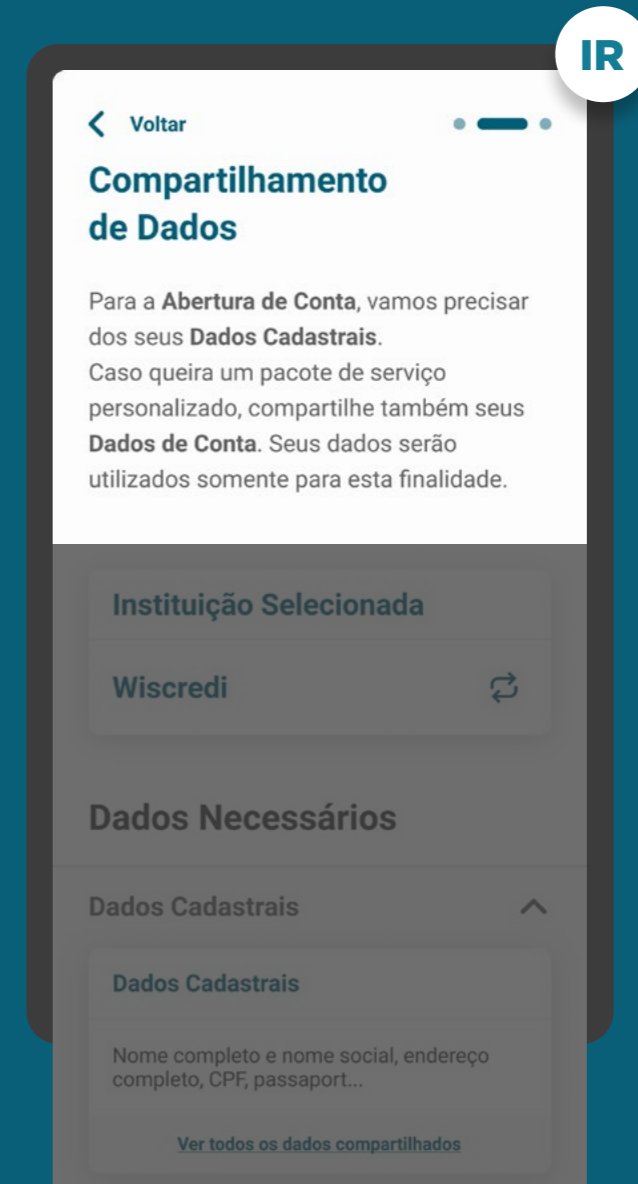

*As telas aqui apresentadas são meramente ilustrativas

ETAPA 1: CONSENTIMENTO

REQUISITOS

SELEÇÃO DE DADOS

1.4.1. Apresentar as categorias de dados com os agrupamentos fechados, com a possibilidade do usuário visualizar os agrupamentos de forma aberta, caso deseje.

1.4.2. Apresentar agrupamentos de dados que tenham relação direta com a finalidade de uso.

1.4.3. Informar ao cliente os agrupamentos de dados necessários, especificando o motivo de sua obrigatoriedade. O cliente pode retirar a seleção dos dados opcionais.

1.4.4. Os dados opcionais também devem corresponder à uma finalidade determinada, mesmo que secundária em relação à finalidade principal.

 [Ver tabela de dados resumida nos anexos](#)

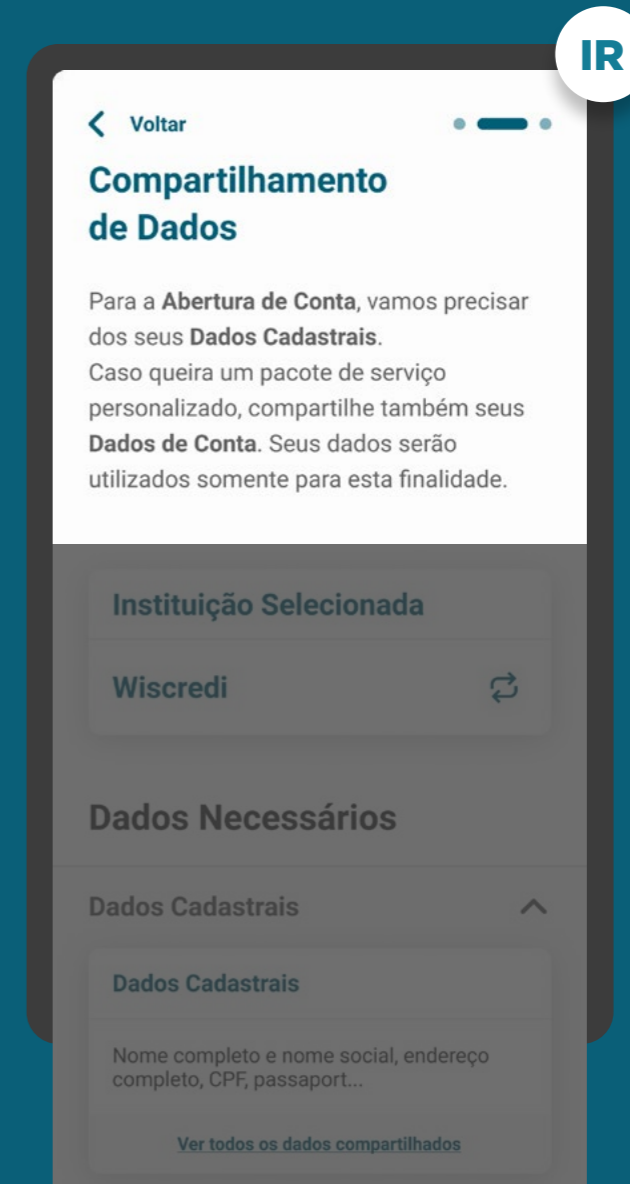

ETAPA 1: CONSENTIMENTO

REQUISITOS

SELEÇÃO DE DADOS

1.4.5. Caso dados transacionais de operações de crédito seja um dos escopos de dados, o cliente deve ser informado de que se durante a vigência do compartilhamento vier a contratar novas operações de crédito, os dados destas novas operações serão compartilhados.

1.4.6. Caso investimentos seja um dos escopos de dados, o cliente deve ser informado de que se durante a vigência do compartilhamento vier a contratar novos produtos de investimentos, os dados destas novas operações serão compartilhados.

1.4.7. Os novos produtos e serviços devem ser apresentados nos mesmos moldes e requisitos dos escopos anteriores.

1.4.8. Utilizar os termos definidos no Glossário de Experiência para os agrupamentos de dados e suas descrições.

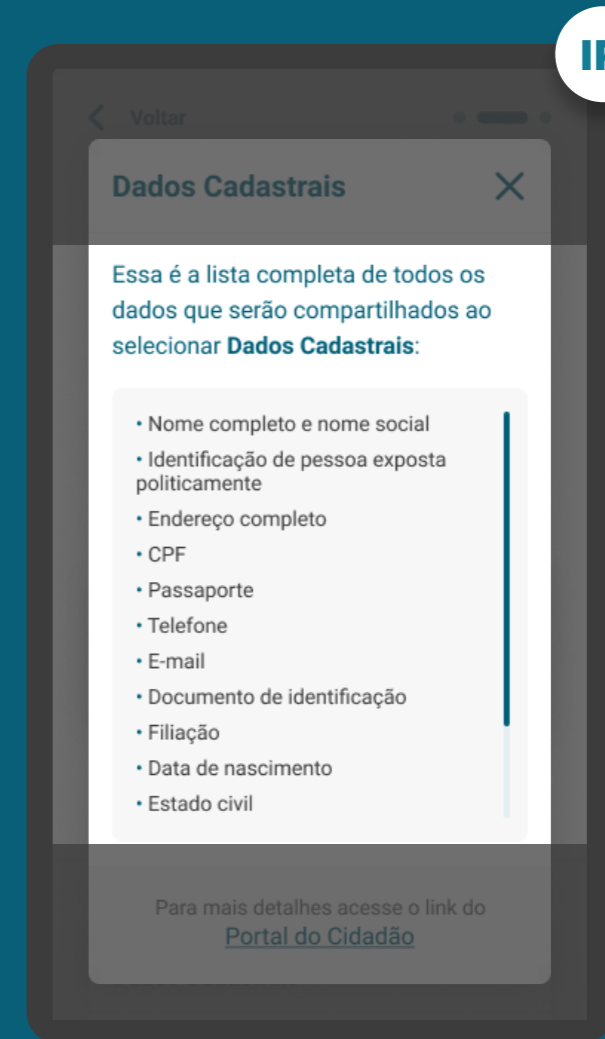

*As telas aqui apresentadas são meramente ilustrativas

ETAPA 1: CONSENTIMENTO

REQUISITOS

SELEÇÃO DE DADOS

1.4.9. Este link de acesso rápido deverá levar à página do Portal do Participante que demonstra a tabela explicativa com os dados detalhados e suas respectivas descrições.

 [Acessar tabela no Portal do Participante](#)

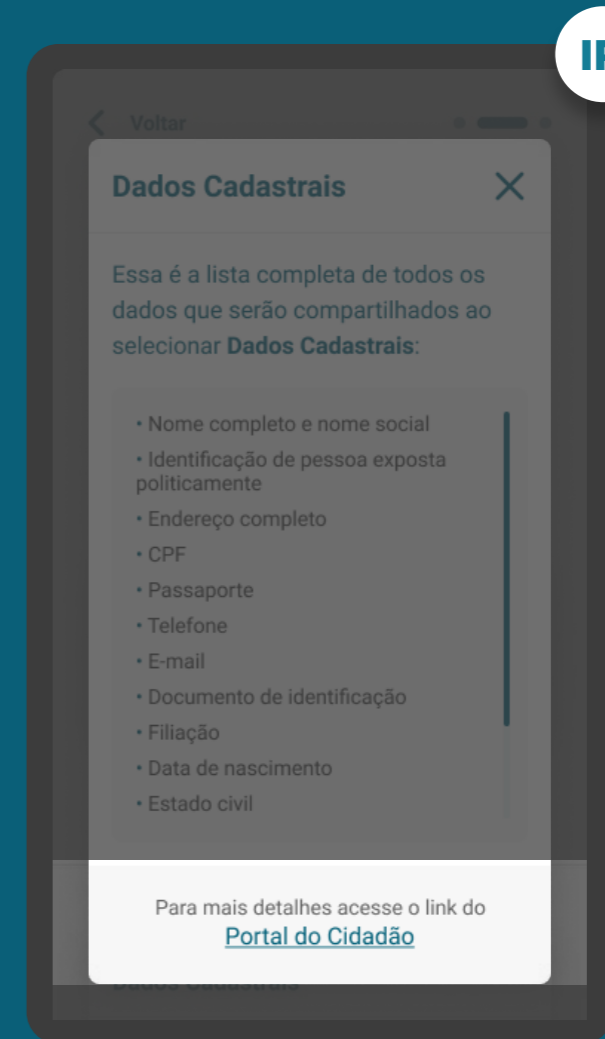

*As telas aqui apresentadas são meramente ilustrativas

ETAPA 1: CONSENTIMENTO

REQUISITOS

INÍCIO DO COMPARTILHAMENTO

1. Apresentar as informações mínimas contidas na [Resolução Conjunta nº1](#), nesta ordem:

1.5. Prazo do compartilhamento: deverá aparecer um valor inicial de acordo com a finalidade, podendo ser alterado pelo cliente.

1.5.1. Caso os dados compartilhados sejam informações pontuais ou de prazo curto (por exemplo: dados para abertura de conta, contratação de empréstimo, etc.) ou como um consentimento de compartilhamento pontual, que não necessita de prazo baseado em meses, devem ser apresentados prazos menores (por exemplo: horas, dias ou semanas). Fica a cargo da instituição, respeitando a finalidade dos dados compartilhados, definir qual é a melhor periodicidade.

*As telas aqui apresentadas são meramente ilustrativas

ETAPA 1: CONSENTIMENTO

REQUISITOS

AVISO DE REDIRECIONAMENTO

2. Apresentar o aviso de redirecionamento para dar maior visibilidade ao cliente quanto às próximas etapas.

3. Os termos e condições de uso, caso apresentado pelas Instituições receptoras, devem estar de acordo com as suas próprias políticas e linguagens de relacionamento com seus clientes, e devem conter os tópicos elencados no checklist apresentado neste guia, não podendo ser exigida ação adicional do cliente para aceite dos termos.

3.1. Deve-se evitar o opt-in para diminuir o número de ações do cliente, mas informar que ao continuar ele está concordando com os termos e condições.

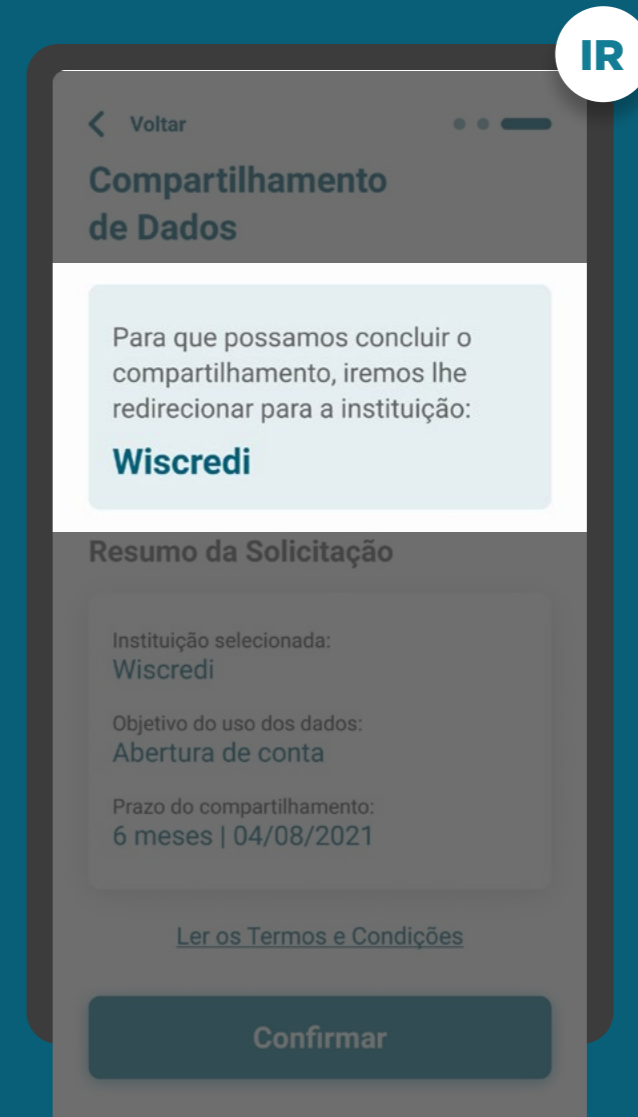

*As telas aqui apresentadas são meramente ilustrativas

ETAPA 1: CONSENTIMENTO

REQUISITOS

AVISO DE REDIRECIONAMENTO

2. Apresentar o aviso de redirecionamento para dar maior visibilidade ao cliente quanto as próximas etapas.

3. Os termos e condições de uso, caso apresentado pelas Instituições receptoras, devem estar de acordo com as suas próprias políticas e linguagens de relacionamento com seus clientes, e devem conter os tópicos elencados no checklist apresentado neste guia, não podendo ser exigida ação adicional do cliente para aceite dos termos.

3.1. Deve-se evitar o opt-in para diminuir o número de ações do cliente, mas informar que ao continuar ele está concordando com os termos e condições.

 [Acessar checklist de termos e condições de uso](#)

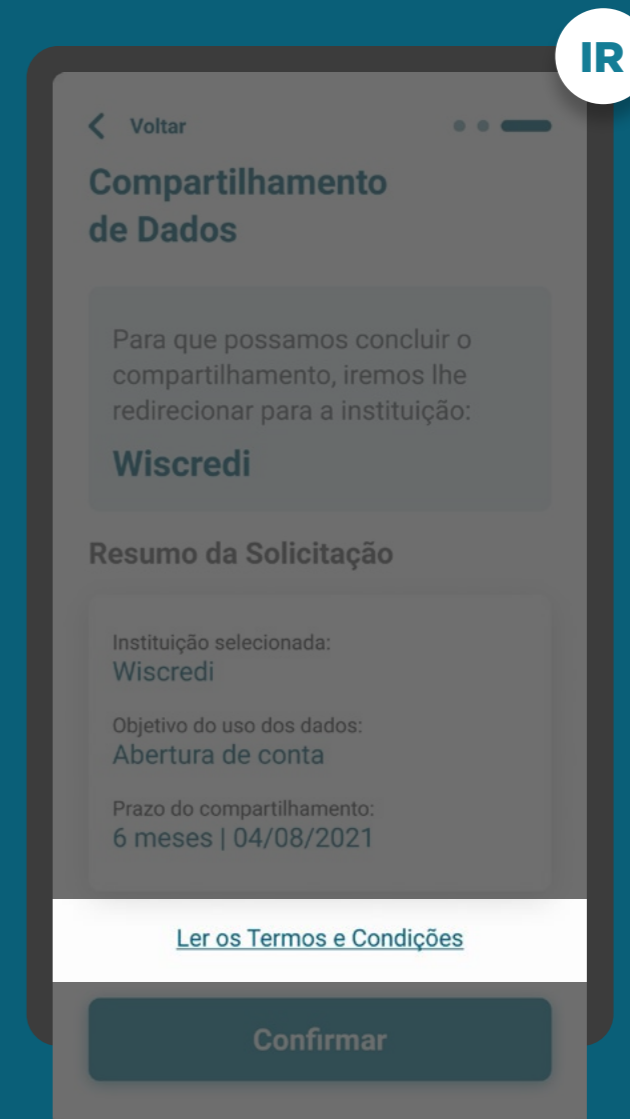

*As telas aqui apresentadas são meramente ilustrativas

ETAPA 1: CONSENTIMENTO

RECOMENDAÇÕES

SELEÇÃO DE DADOS

1. Trazer pré-selecionados os agrupamentos de dados correlacionados com a finalidade, permitindo que o cliente retire a seleção dos dados opcionais.
2. Oferecer a possibilidade de selecionar ou limpar a seleção de múltiplos agrupamentos com uma única ação.
3. Possibilitar a visualização dos dados que compõe cada agrupamento de maneira simples.
4. Caso usuário não possua um cadastro prévio, além dos campos obrigatórios citados no requisito 1.1 da pág 49, informações como nome completo, razão social, e-mail, telefone etc. podem ser solicitadas de acordo com a necessidade de cada Instituição Financeira, sempre deixando claro para o usuário quais campos são obrigatórios e quais são opcionais para preenchimento.

- Limites**: Tipo de conta, valor utilizado e valor disponível. [Ver todos os dados compartilhados](#)
- Saldos**: Saldo disponível em conta. [Ver todos os dados compartilhados](#)
- Extratos**: Movimentações da sua conta. [Ver todos os dados compartilhados](#)

Below these sections is a section for the sharing period:

Prazo de compartilhamento
No encerramento do prazo, o compartilhamento será finalizado

Prazo: 6 meses (dropdown menu)

Encerra em: 04/08/2021

At the bottom is a large teal button labeled "Continuar".

IR

*As telas aqui apresentadas são meramente ilustrativas

ETAPA 1: CONSENTIMENTO

RECOMENDAÇÕES

SELEÇÃO DE DADOS

1. Trazer pré-selecionados os agrupamentos de dados correlacionados com a finalidade, permitindo que o cliente retire a seleção dos dados opcionais.
2. Oferecer a possibilidade de selecionar ou limpar a seleção de múltiplos agrupamentos com uma única ação.
3. Possibilitar a visualização dos dados que compõe cada agrupamento de maneira simples.
4. Caso usuário não possua um cadastro prévio, além dos campos obrigatórios citados no requisito 1.1 da pág 49, informações como nome completo, razão social, e-mail, telefone etc. podem ser solicitadas de acordo com a necessidade de cada Instituição Financeira, sempre deixando claro para o usuário quais campos são obrigatórios e quais são opcionais para preenchimento.

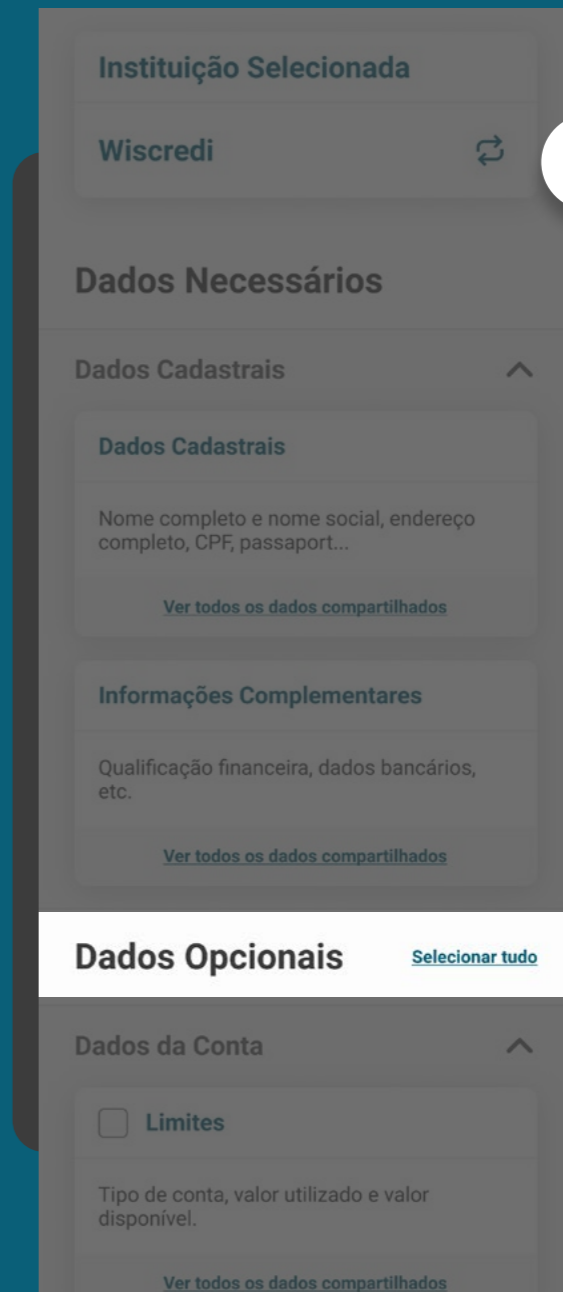

*As telas aqui apresentadas são meramente ilustrativas

ETAPA 1: CONSENTIMENTO

RECOMENDAÇÕES

SELEÇÃO DE DADOS

1. Trazer pré-selecionados os agrupamentos de dados correlacionados com a finalidade, permitindo que o cliente retire a seleção dos dados opcionais.
2. Oferecer a possibilidade de selecionar ou limpar a seleção de múltiplos agrupamentos com uma única ação.
3. Possibilitar a visualização dos dados que compõe cada agrupamento de maneira simples.
4. Caso usuário não possua um cadastro prévio, além dos campos obrigatórios citados no requisito [1.1 da pág 49](#), informações como nome completo, razão social, e-mail, telefone etc. podem ser solicitadas de acordo com a necessidade de cada Instituição Financeira, sempre deixando claro para o usuário quais campos são obrigatórios e quais são opcionais para preenchimento.

- Limites**: Tipo de conta, valor utilizado e valor disponível. Below it is a link: "Ver todos os dados compartilhados".
- Saldos**: Saldo disponível em conta. Below it is a link: "Ver todos os dados compartilhados".
- Extratos**: Movimentações da sua conta. Below it is a link: "Ver todos os dados compartilhados".

Below these sections is a section for "Prazo de compartilhamento" (Sharing Period):

- Text: "No encerramento do prazo, o compartilhamento será finalizado".
- Dropdown menu: "Prazo" with "6 meses" selected and a downward arrow.
- Text: "Encerra em: 04/08/2021".
- Button: "Continuar".

A white circle with the letters "IR" is overlaid on the right side of the screen.

*As telas aqui apresentadas são meramente ilustrativas

ETAPA 1: CONSENTIMENTO

RECOMENDAÇÕES

SELEÇÃO DE DADOS

4. Informar ao cliente o benefício em compartilhar os dados opcionais, caso existam.
5. Possibilidade de criar vocabulário simples para os campos, para facilitar o entendimento do cliente, como, por exemplo, resumir em “Endereço completo” a listagem de CEP, endereço, número, complemento, cidade, UF, país etc.
6. A linguagem “Termos para o Cliente” presente no Glossário de Experiência pode ser simplificada, para evitar repetitividade, e apresentada de outras formas (p.ex.: no infinitivo).
7. Durante o processo de consentimento, é recomendado que a instituição receptora informe aos clientes sobre a gratuidade do compartilhamento de dados, sem prejudicar a conclusão da jornada.

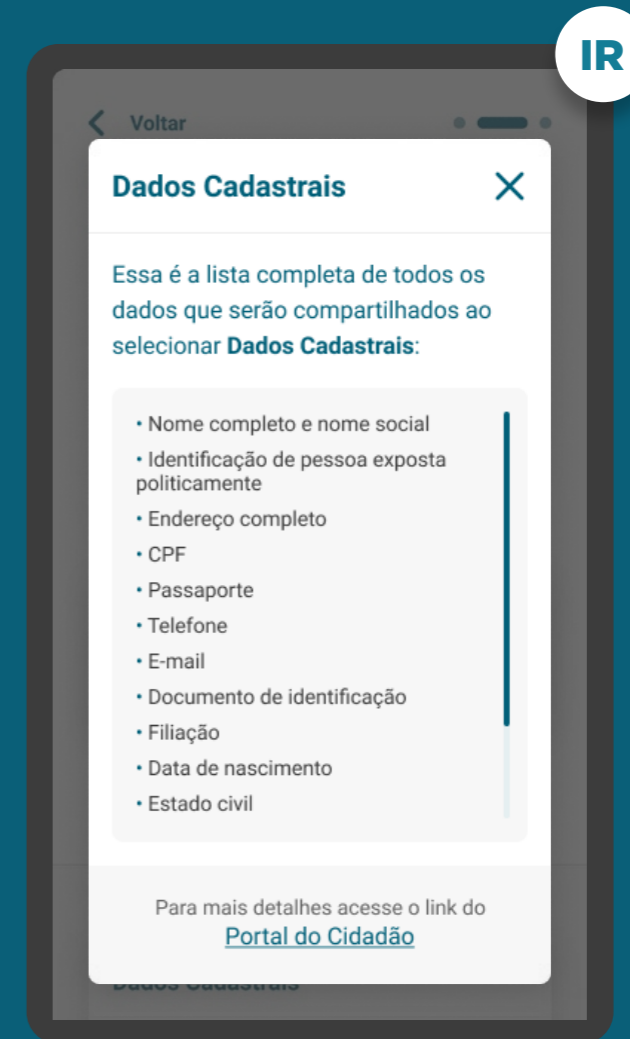

 [Acessar glossário](#)

*As telas aqui apresentadas são meramente ilustrativas

Etapa 2

Redireccionamiento

IR → IT

Redireccionamiento *Hybrid Flow*

IR → IT

ETAPA 2: REDIRECIONAMENTO IR>IT

REQUISITOS

REDIRECIONAMENTO HYBRID FLOW

1. O redirecionamento deve seguir a priorização dos canais digitais definidos por cada instituição.
2. O redirecionamento deve ocorrer para um canal digital seguro da Instituição Transmissora, podendo ser app-to-Browser, Browser-to-Browser, app-to-app e Browser-to-app **(no mesmo dispositivo - celular)**.

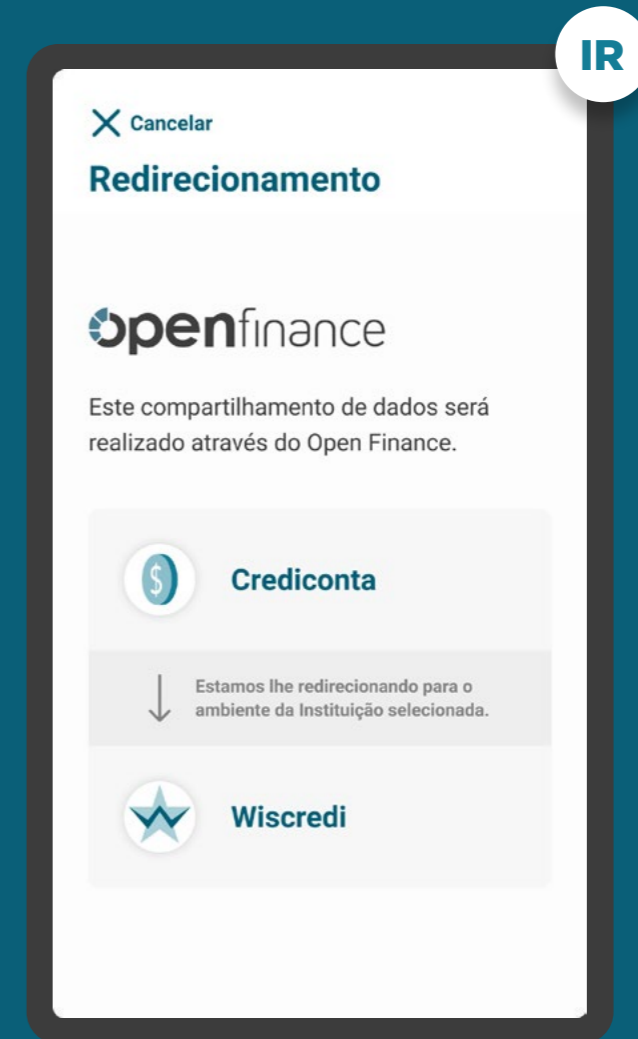

*As telas aqui apresentadas são meramente ilustrativas

ETAPA 2: REDIRECIONAMENTO IR>IT

REQUISITOS

REDIRECIONAMENTO HYBRID FLOW

3. É necessário explicitar que a confirmação do compartilhamento faz parte do Open Finance e que o cliente está sendo redirecionado, de modo seguro, da Instituição Receptora para a Instituição Transmissora, usando os mesmos elementos gráficos para ambas as instituições.

4. Apresentação dos logotipos do Open Finance e das instituições transmissora e receptora.

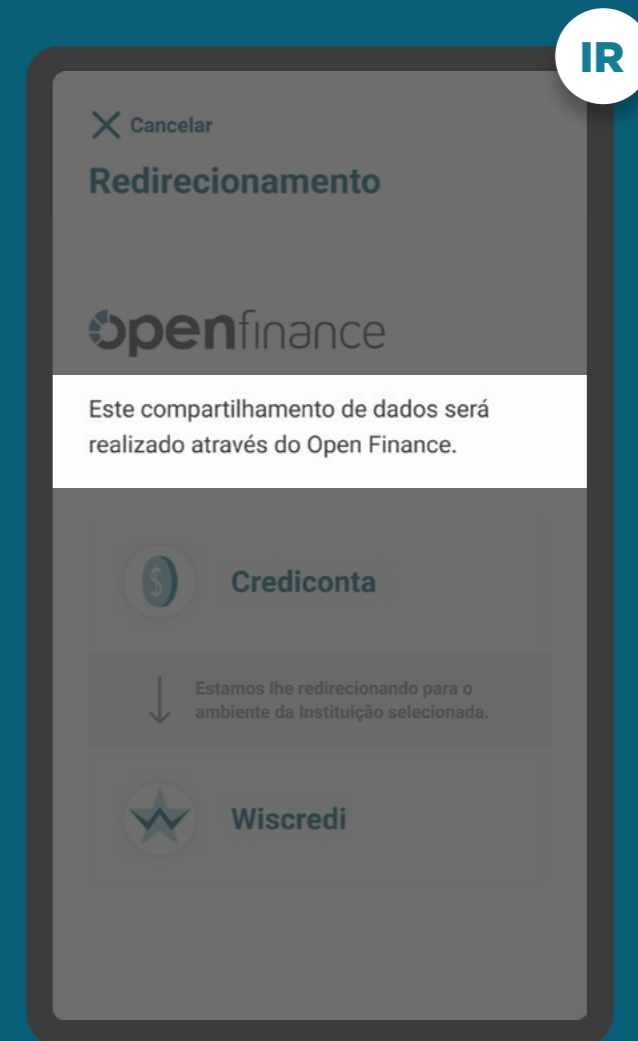

*As telas aqui apresentadas são meramente ilustrativas

ETAPA 2: REDIRECIONAMENTO IR>IT

REQUISITOS

REDIRECIONAMENTO HYBRID FLOW

3. É necessário explicitar que a confirmação do compartilhamento faz parte do Open Finance e que o cliente está sendo redirecionado, de modo seguro, da Instituição Receptora para a Instituição Transmissora, usando os mesmos elementos gráficos para ambas as instituições.

4. Apresentação dos logotipos do Open Finance e das instituições transmissora e receptora.

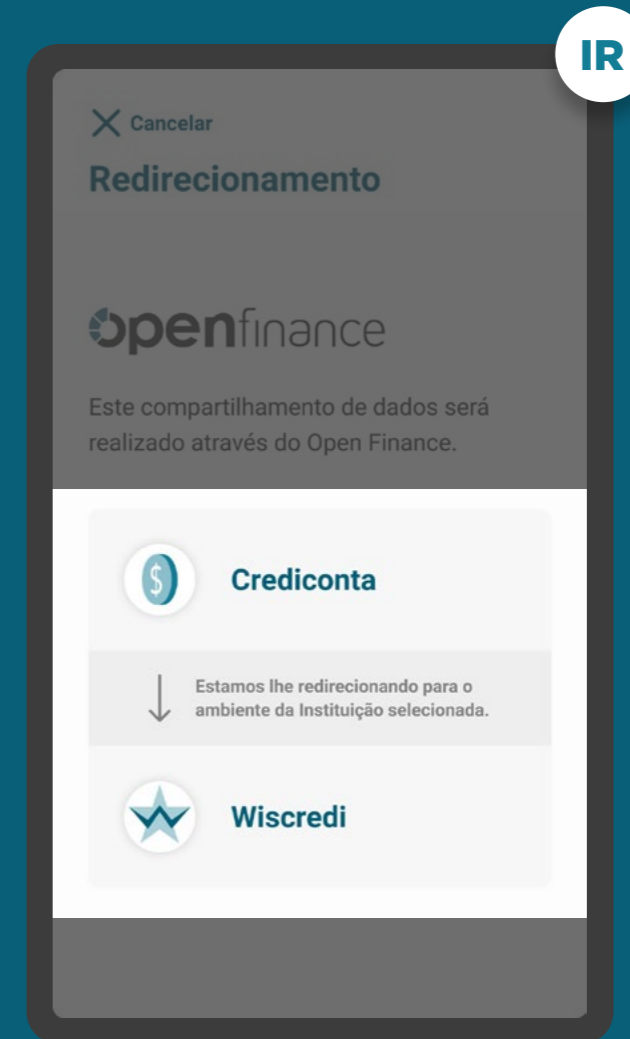

*As telas aqui apresentadas são meramente ilustrativas

ETAPA 2: REDIRECIONAMENTO IR>IT

RECOMENDAÇÕES

REDIRECIONAMENTO HYBRID FLOW

1. Caso o fluxo de solicitação seja interrompido nesta etapa, deve existir fácil acesso à continuidade do processo através dos canais digitais da instituição.
2. Caso a Instituição Transmissora possua o canal app, é preferencial que ocorra o redirecionamento app-to-app.

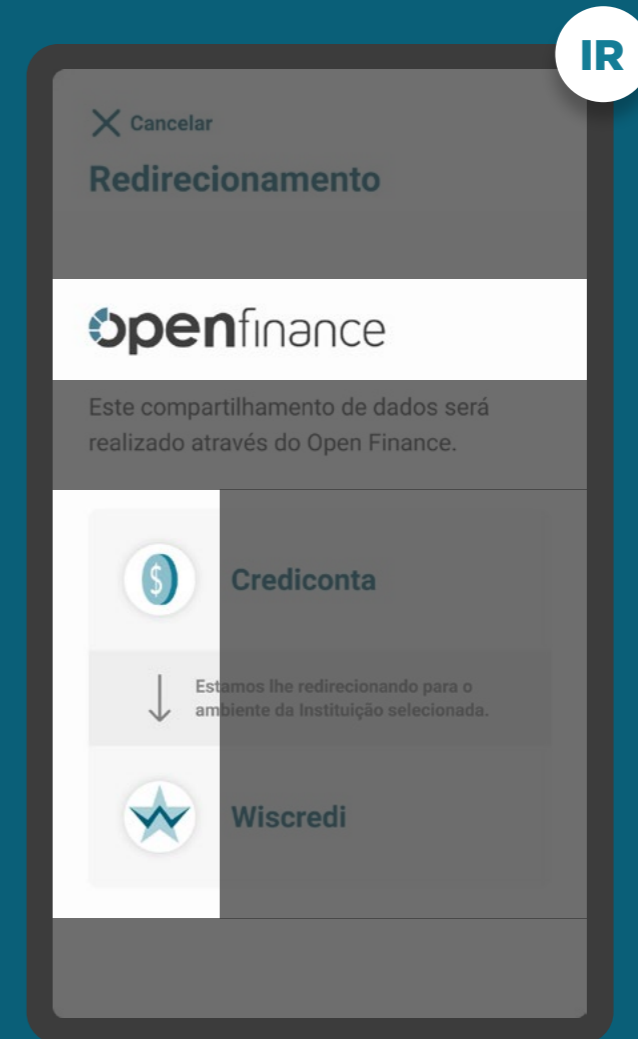

*As telas aqui apresentadas são meramente ilustrativas

Redirecionamento *Hybrid Flow* com *Hand-off*

IR → IT

ETAPA 2: REDIRECIONAMENTO IR>IT

REQUISITOS

REDIRECIONAMENTO HYBRID FLOW COM HAND-OFF

1. O redirecionamento deve ocorrer para um canal digital seguro da Instituição Transmissora, podendo ser app-to-Browser, Browser-to-Browser, app-to-app e Browser-to-app.
2. Fornecer, de maneira clara e simples, instruções de continuidade para que o usuário possa confirmar o consentimento utilizando o dispositivo correto.
3. É necessário explicitar que a jornada faz parte do Open Finance, portanto o cliente está sendo redirecionado, de modo seguro, da Instituição Receptora para a Instituição Transmissora.
4. Apresentação dos logotipos do Open Finance e das instituições transmissora e receptora.

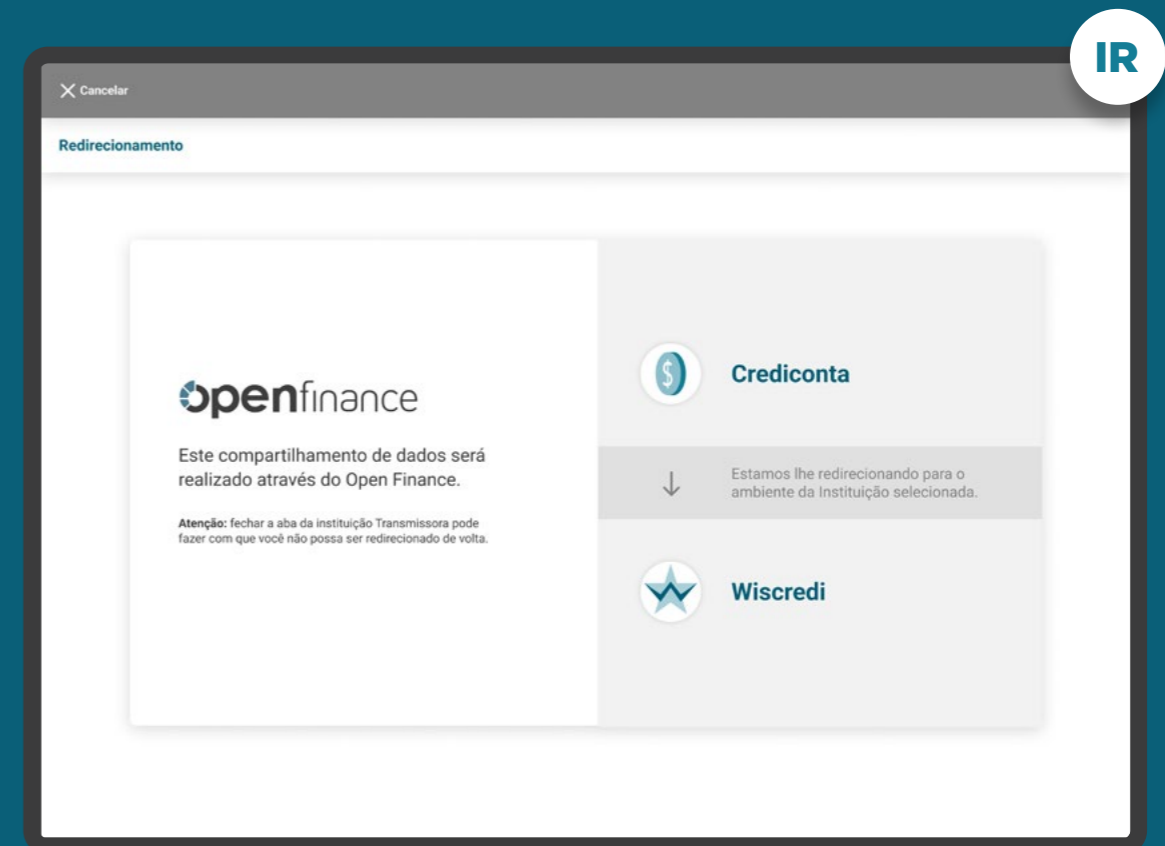

*As telas aqui apresentadas são meramente ilustrativas

ETAPA 2: REDIRECIONAMENTO IR>IT

REQUISITOS

REDIRECIONAMENTO HYBRID FLOW COM HAND-OFF

5. Avisar o usuário que o fechamento da aba da Transmissora pode impedi-lo de ser redirecionado de volta (independente se for uma nova aba ou se for a aba que era da receptora e agora virou a aba da transmissora).

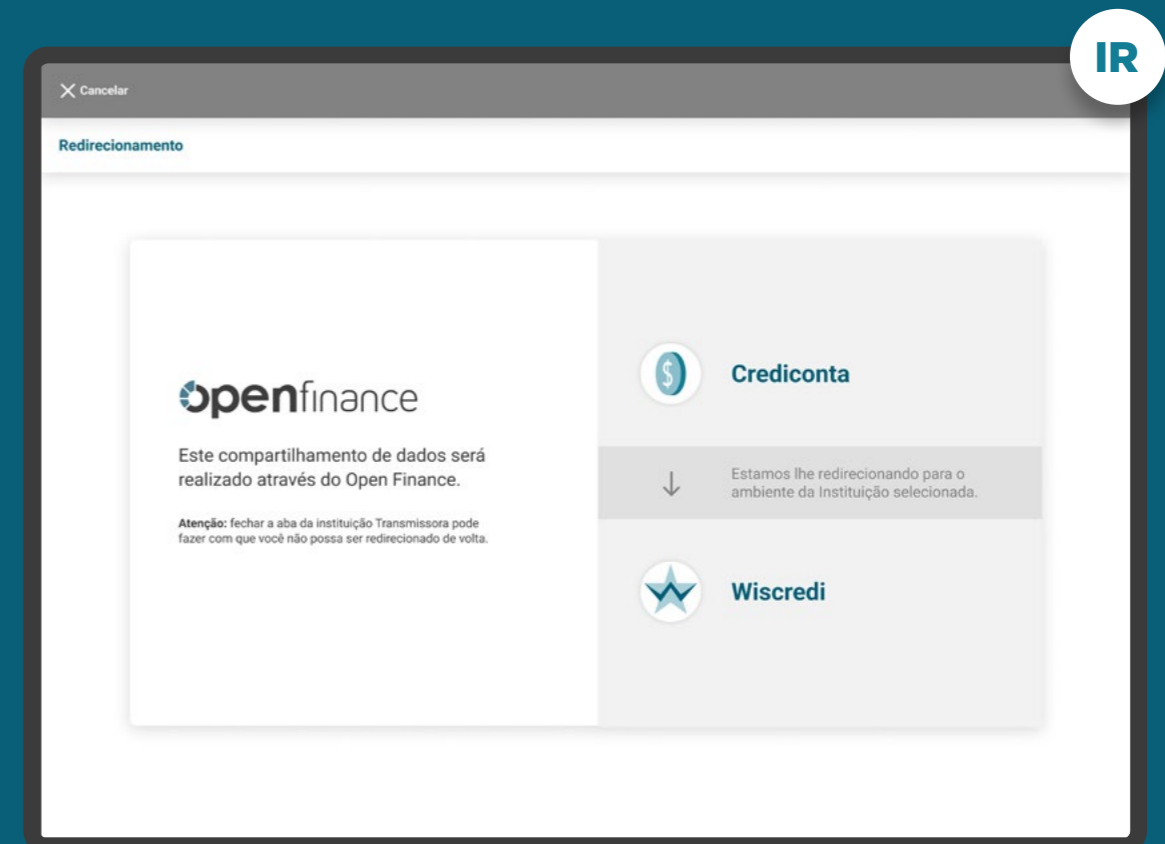

*As telas aqui apresentadas são meramente ilustrativas

ETAPA 2: REDIRECIONAMENTO IR>IT

RECOMENDAÇÕES

REDIRECIONAMENTO HYBRID FLOW COM HAND-OFF

1. Utilizar o menor número de interações possível de forma a reduzir a fricção na jornada.
2. Ao redirecionar para o Browser da Instituição Transmissora, pode-se abrir na aba da receptora, ou seja, substituir a página da receptora pela nova página da transmissora, OU manter a aba da receptora e abrir o Browser da Instituição Transmissora em uma nova aba.
3. Essa página criada deve seguir o padrão visual da Instituição Transmissora, de modo a passar segurança ao usuário que está habituado a usar o aplicativo da instituição.

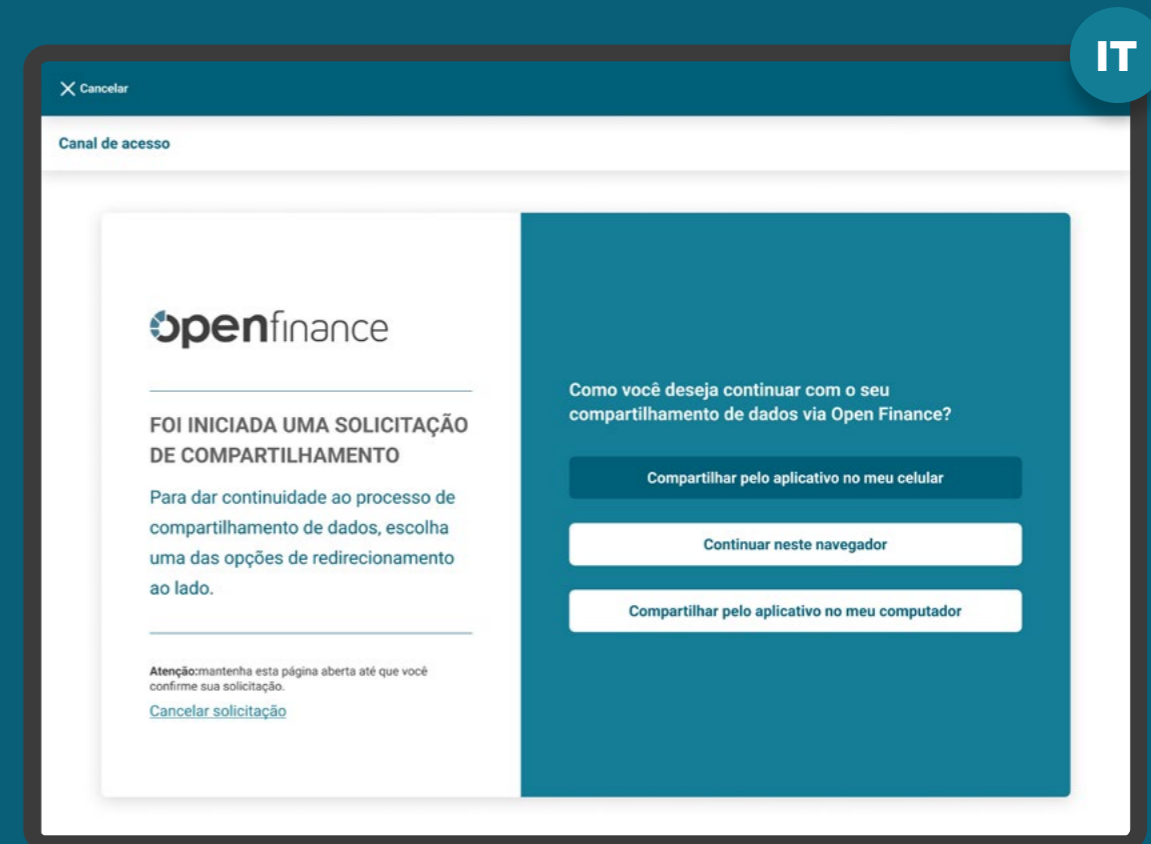

*As telas aqui apresentadas são meramente ilustrativas

ETAPA 2: REDIRECIONAMENTO IR>IT

RECOMENDAÇÕES

REDIRECIONAMENTO HYBRID FLOW COM HAND-OFF

4. Caso a instituição Transmissora de Dados tenha mais de um canal disponível (ex: app ou browser), é possível oferecer mais de uma opção de acesso, de acordo com o que ela julgue mais apropriado para a experiência de seu usuário.

Como não são todas as instituições que possuem mais de um canal disponível, essa tela é opcional e deve ser implementada apenas quando aberta em ambiente desktop.

Além disso, essas opções podem estar em uma tela única de redirecionamento, facilitando a navegação do fluxo. O exemplo ao lado foi desenhado em duas etapas apenas para garantir um melhor entendimento do processo de escolha do canal.

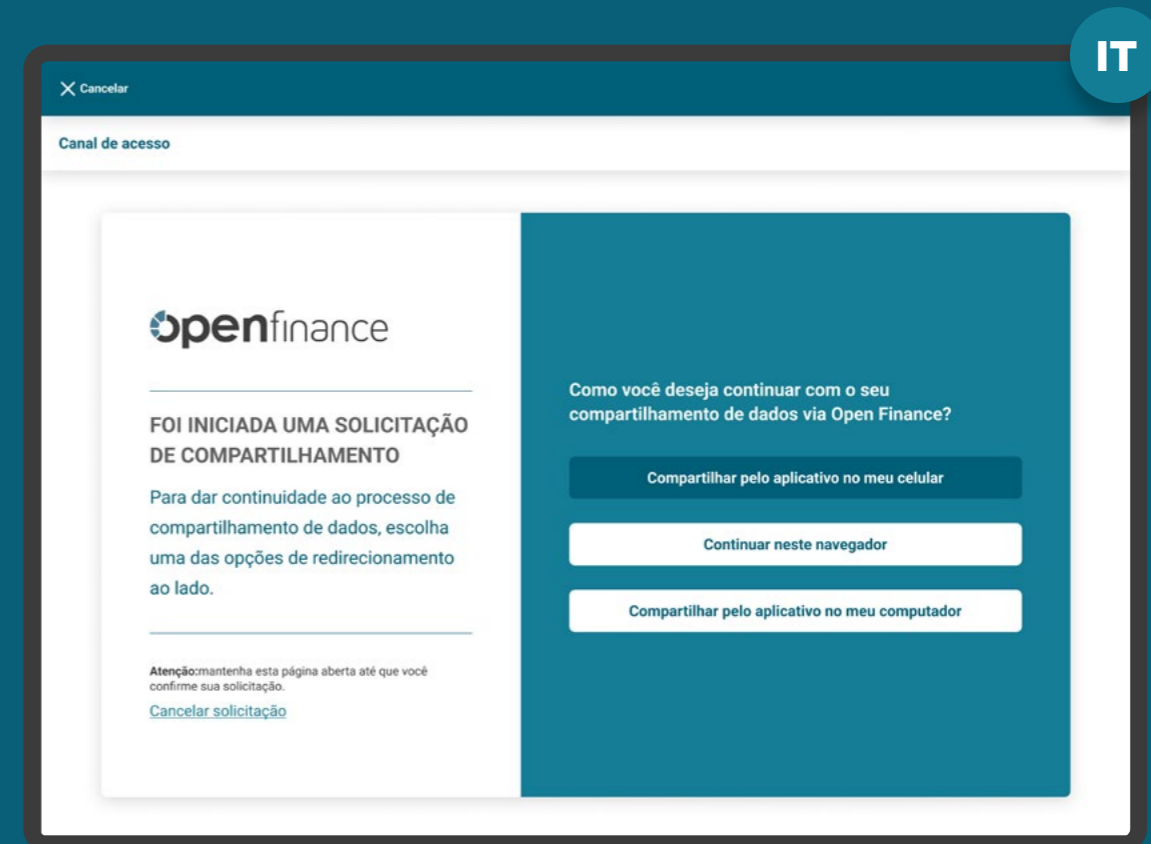

*As telas aqui apresentadas são meramente ilustrativas

ETAPA 2: REDIRECIONAMENTO IR>IT

RECOMENDAÇÕES

REDIRECIONAMENTO HYBRID FLOW COM HAND-OFF

5. Para que o usuário consiga ser redirecionado do browser da instituição Transmissora de Dados ao aplicativo da instituição Transmissora de dados, podem ser utilizadas diversas alternativas, como por exemplo: QR Code dinâmico, Código de ativação, entre outros, **ficando a cargo da receptora definir o melhor mecanismo.**

No caso de jornadas iniciadas através de device mobile, a mesma pode ser suprimida através da utilização de DeepLink.

A Transmissora de Dados poderá utilizar recursos visuais para mostrar a informação de tempo restante para confirmação do compartilhamento.

*As telas aqui apresentadas são meramente ilustrativas

Vale lembrar:

A tela acima é a representação ilustrativa de apenas uma das diversas opções, o QR Code dinâmico. Fica a cargo da receptora definir o melhor mecanismo de escolha.

Fluxo de navegação* INSTITUIÇÃO TRANSMISSORA

Etapa 3 Autenticação*

Wiscredi

Agência

Conta

Senha

Entrar

Esqueceu sua senha?
[Recuperar senha](#)

Etapa 4 Confirmação

Cancelar

Confirmação do Compartilhamento

Confirmar origem dos dados
Para continuar a confirmação, precisamos assegurar algumas informações.

Compartilhamento [Ver mais](#)

Dados Cadastrais

Dados Cadastrais [Ver mais](#)

Informações Complementares [Ver mais](#)

Dados da Conta

Detalhamento dos Dados

Seleção da Origem dos Dados

Conta corrente 43215678-0	<input checked="" type="checkbox"/>
Conta corrente 98761234-0	<input checked="" type="checkbox"/>
Conta pupança 19283746-0	<input checked="" type="checkbox"/>

Para concluir o compartilhamento, lhe redirecionaremos devolta para: **Crediconta**

Concluir confirmação

[Cancelar](#)

Etapa 5 Redirecionamento

Cancelar

Redirecionamento

openfinance

Este compartilhamento de dados será realizado através do Open Finance.

Wiscredi

Estamos lhe redirecionando de volta para a instituição de onde você veio.

Crediconta

Nota (*) Algumas instituições podem ter necessidade de implementação de tela de escolha de app por possuírem mais de um aplicativo de acesso (ex. Caixa Tem / App Caixa)

Número de telas
3 a 5 telas

Número de toques
2 a 4 toques

As etapas 3, 4 e 5 são referentes a navegação na instituição Transmissora.

*O fluxo aqui presente representa apenas o "caminho feliz" da navegação. O fluxo real pode conter variações quanto ao número de telas e toques a depender do cenário navegado.

Etapa 3

Autenticação

ETAPA 3: AUTENTICAÇÃO

REQUISITOS

LOGIN NA TRANSMISSORA

1. Para o cliente se autenticar, é necessário que ele possua acesso a um canal digital da Instituição Transmissora.
2. A autenticação deve ser realizada conforme padrões dos canais digitais já definidos por cada instituição, conforme disposto na Resolução Conjunta nº 1.

Reforçamos que, conforme [Instrução Normativa N° 178](#), etapas adicionais de autenticação não contempladas atualmente no canal digital da instituição transmissora, podem ser interpretadas como mecanismos que desincentivem o compartilhamento de dados

IT

Wiscredi

Agência

Conta

Senha

Entrar

Esqueceu sua senha?
[Recuperar senha](#)

ETAPA 3: AUTENTICAÇÃO

REQUISITOS

LOGIN NA TRANSMISSORA

1. Para o cliente se autenticar, é necessário que ele possua acesso a um canal digital da Instituição Transmissora.
2. A autenticação deve ser realizada conforme padrões dos canais digitais já definidos por cada instituição, conforme disposto na [Resolução Conjunta nº 1](#).

IT

Wiscredi

Agência

Conta

Senha

Entrar

Esqueceu sua senha?
[Recuperar senha](#)

*As telas aqui apresentadas são meramente ilustrativas

ETAPA 3: AUTENTICAÇÃO

REQUISITOS

LOGIN NA TRANSMISSORA

3. No ambiente logado, é necessário fazer a validação do consentimento através da identificação do cliente que iniciou a etapa de consentimento de dados da Instituição Receptora, seguindo padrões da Instituição Transmissora.

O objetivo é garantir que o consentimento e a confirmação de compartilhamento sejam realizadas pelo mesmo cliente.

IT

Wiscredi

Agência

Conta

Senha

Entrar

Esqueceu sua senha?
[Recuperar senha](#)

*As telas aqui apresentadas são meramente ilustrativas

ETAPA 3: AUTENTICAÇÃO

REQUISITOS

LOGIN NA TRANSMISSORA

4. Caso a identificação do cliente na etapa de consentimento seja diferente daquela validada na etapa de autenticação, é necessário informar ao cliente quanto à interrupção do fluxo, de maneira transparente e clara, seguindo os padrões de segurança de cada instituição. Nesse caso, também é **necessário informar os procedimentos para a resolução do problema.**

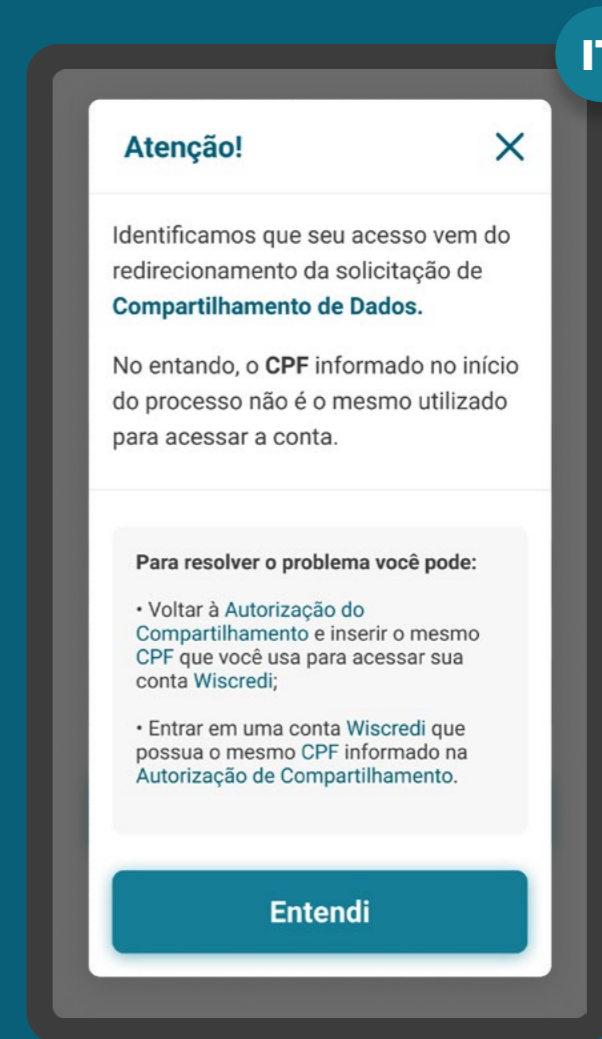

*As telas aqui apresentadas são meramente ilustrativas

ETAPA 3: AUTENTICAÇÃO

REQUISITOS

LOGIN NA TRANSMISSORA

5. Após a autenticação, a Instituição Transmissora deve validar se o cliente necessita de uma segunda aprovação para efetivar o compartilhamento.

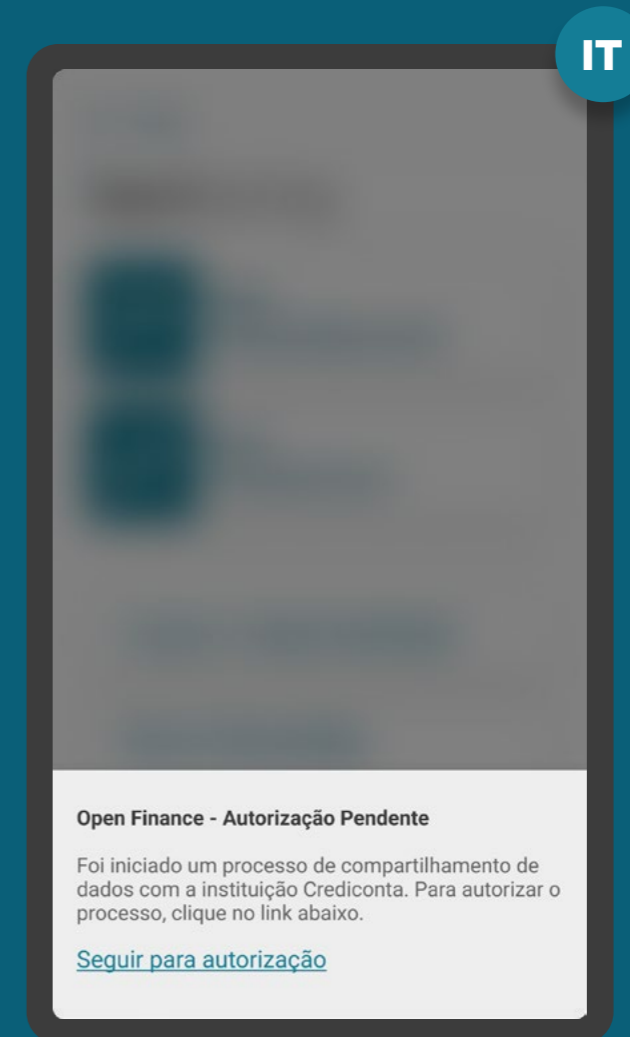

*As telas aqui apresentadas são meramente ilustrativas

ETAPA 3: AUTENTICAÇÃO

REQUISITOS

MÚLTIPLAS ALÇADAS

6. No caso de **contas conjuntas**, desde que haja acesso eletrônico por tais titulares:

- O compartilhamento de dados transacionais deve ser feito por qualquer titular, dependendo dos poderes de cada titular da Instituição Transmissora;
- O compartilhamento de dados cadastrais deve ser feito individualmente por cada titular sobre seus dados, independente do tipo de conta (conta “e”, conta “ou”);
 - Conta “e”: é preciso da autorização de todos os titulares para qualquer movimentação da conta;
 - Conta “ou”: qualquer um dos titulares da conta tem permissão para movimentar a conta.

IT

Wiscredi

Agência

Conta

Senha

Entrar

Esqueceu sua senha?
[Recuperar senha](#)

ETAPA 3: AUTENTICAÇÃO

RECOMENDAÇÕES

MÚLTIPLAS ALÇADAS

1. No caso de pessoas jurídicas, para a confirmação do compartilhamento:

1.1. Não é necessário exigir a constituição de novos poderes ou poderes específicos para autorização de compartilhamento de dados no escopo do Open Finance;

1.2. Poderá ser verificado se o exercício do poder pelo sócio ou procurador ocorre em conjunto ou em separado;

1.3. Poderão ser utilizados poderes já existentes, a exemplo:

- Representação em geral da pessoa jurídica perante terceiros; e/ou
- Abertura e movimentação de contas; e/ou
- Contratação de serviços e produtos em geral, sem especificação dos serviços e produtos.

IT

Wiscredi

Agência

Conta

Senha

Entrar

Esqueceu sua senha?
[Recuperar senha](#)

*As telas aqui apresentadas são meramente ilustrativas

Etapa 4

Confirmação

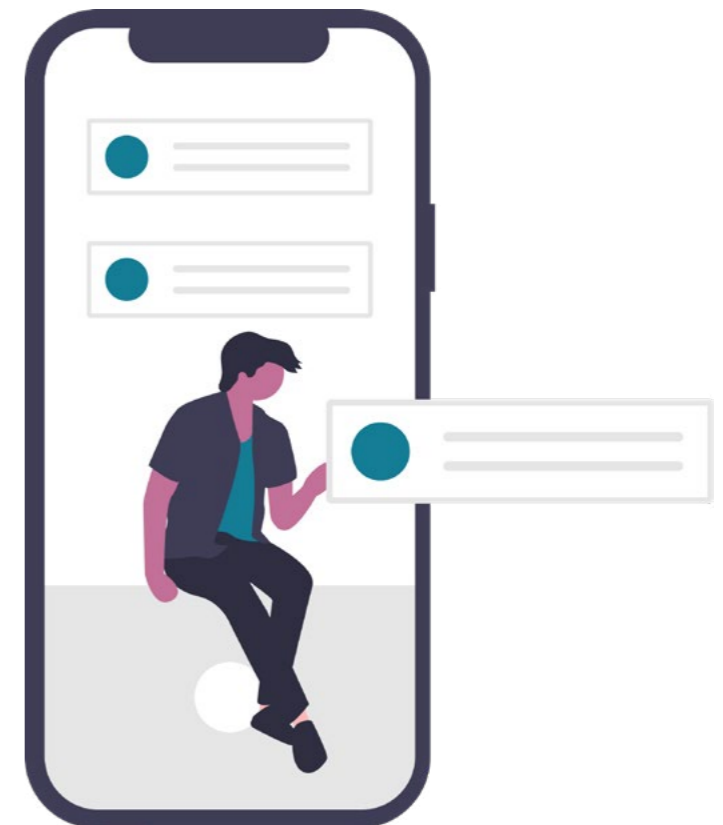

ETAPA 4: CONFIRMAÇÃO

ALÇADA ÚNICA

Alçada única: a solicitação é autorizada unicamente pelo solicitante.

Imagens meramente ilustrativas, criadas para o melhor entendimento dos requisitos e recomendações.

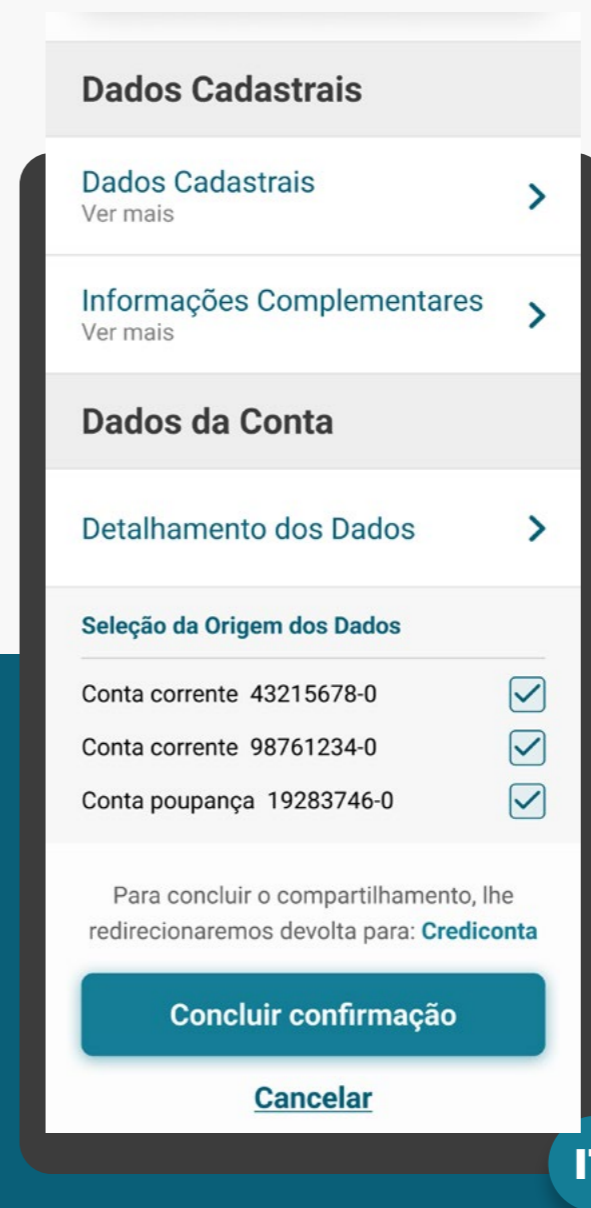
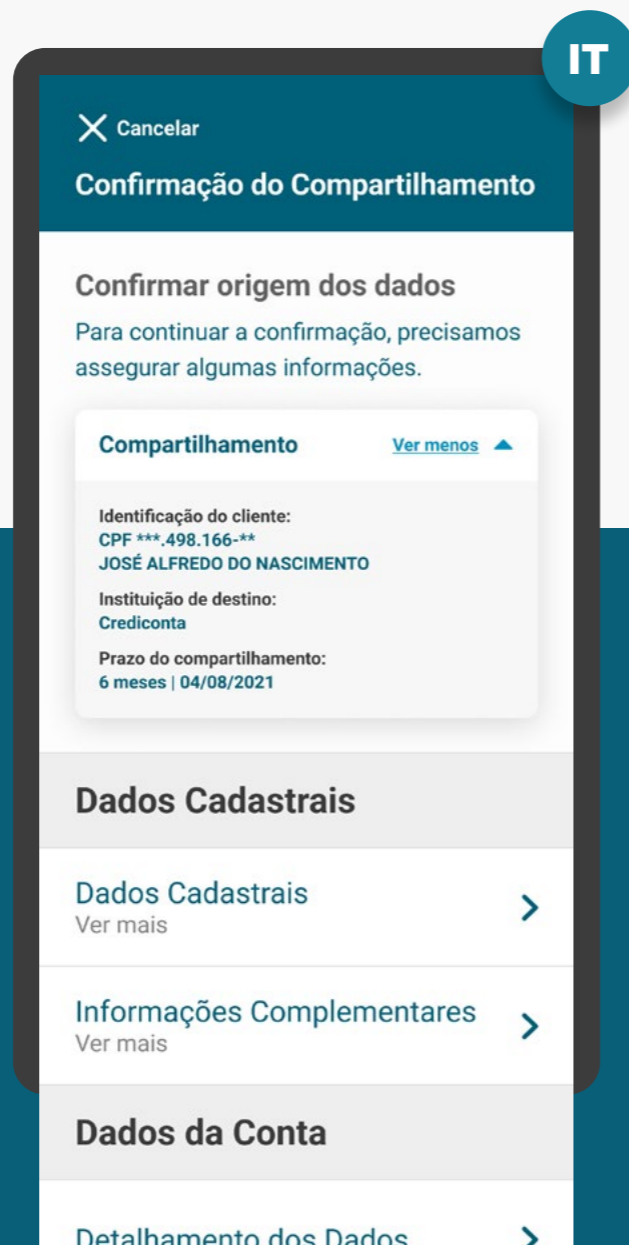

ETAPA 4: CONFIRMAÇÃO

REQUISITOS

SELEÇÃO DE DADOS

1. A autorização e a confirmação do consentimento devem ocorrer de acordo com os poderes vigentes na Instituição Transmissora.
2. Para pessoas naturais, para conta conjunta, cada titular pode compartilhar sua própria informação cadastral.
3. A etapa de Confirmação deve mostrar somente os agrupamentos/tipos de dados que foram selecionados pelo cliente na etapa de consentimento na Instituição Receptora. Note que a instituição transmissora deve apenas mostrar os dados, que já foram selecionados na instituição receptora de dados.

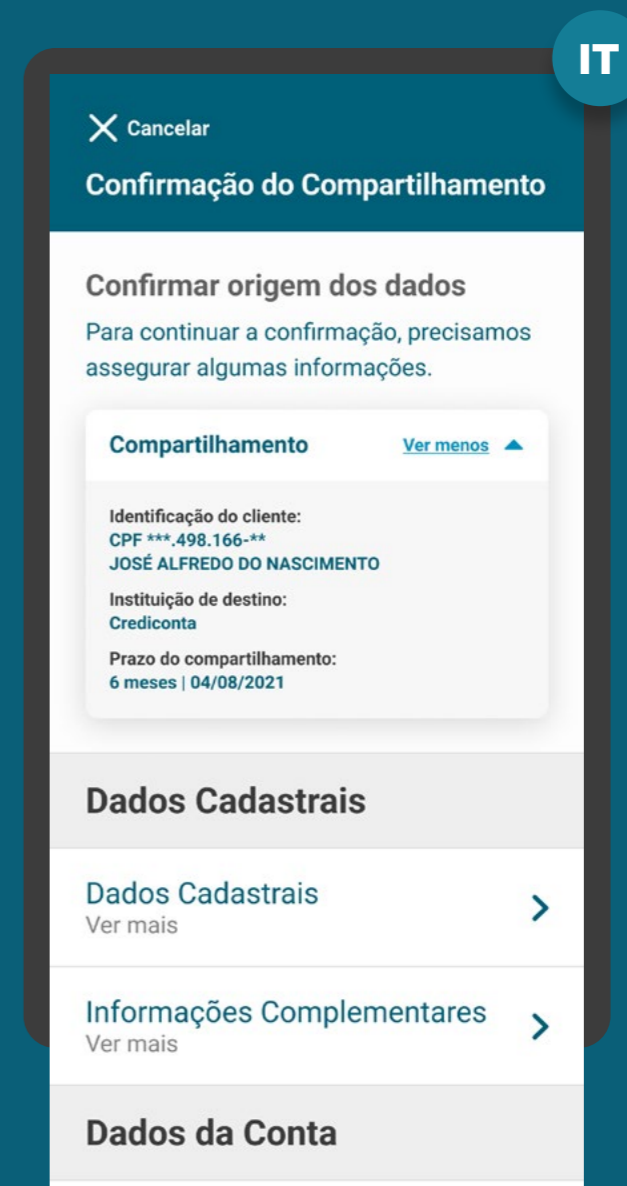

*As telas aqui apresentadas são meramente ilustrativas

ETAPA 4: CONFIRMAÇÃO

REQUISITOS

SELEÇÃO DE DADOS

4. No caso de multiplicidade de dados, deve-se permitir a escolha da origem/produto, de acordo com o escopo de dados atualmente acessíveis no canal digital onde o cliente se relaciona com a Instituição Transmissora, seguindo as diretrizes.

Atenção:

Caso a marca escolhida contemple diferentes instituições que são percebidas pelo cliente de forma segregada, e isso cause multiplicidade de origens de dados para seleção, deve-se deixar claro a qual instituição cada opção de origem pertence.

5. Para isto, em todas as etapas de seleção de origem de dados, todas as opções devem ser apresentadas pré-selecionadas, e o cliente clica apenas se desejar reduzir escopo

5.1. Dados cadastrais: não haverá a seleção de origens. Todos os dados existentes naquela marca serão compartilhados.

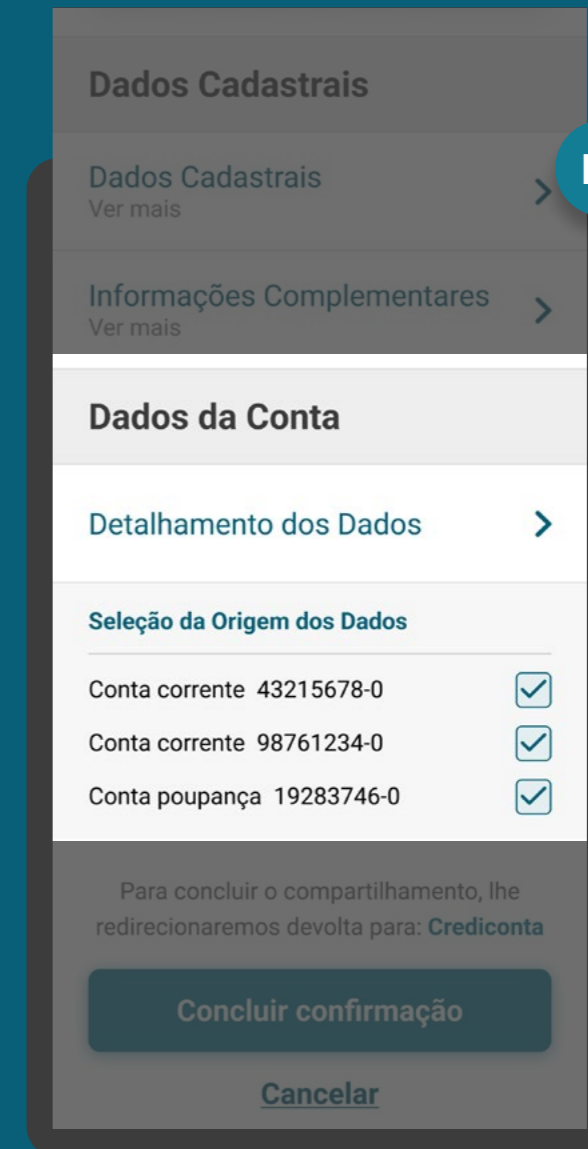

*As telas aqui apresentadas são meramente ilustrativas

ETAPA 4: CONFIRMAÇÃO

REQUISITOS

SELEÇÃO DE DADOS

5.2. Dados transacionais de contas de depósito à vista, de poupança e de pagamento pré-pagas: todas as origens de conta devem vir pré-selecionadas, com a possibilidade do cliente desmarcar uma ou mais origens de contas para redução do escopo, mantendo, no mínimo, uma origem em caso de multiplicidade.

5.3. Dados transacionais de contas pós-pagas: todas as origens de conta devem vir pré-selecionadas, com a possibilidade do cliente desmarcar uma ou mais origens de contas para redução do escopo, mantendo, no mínimo, uma origem em caso de multiplicidade.

Os dados transacionais serão compartilhados por até 12 meses retroativos, conforme [Resolução Conjunta nº1](#).

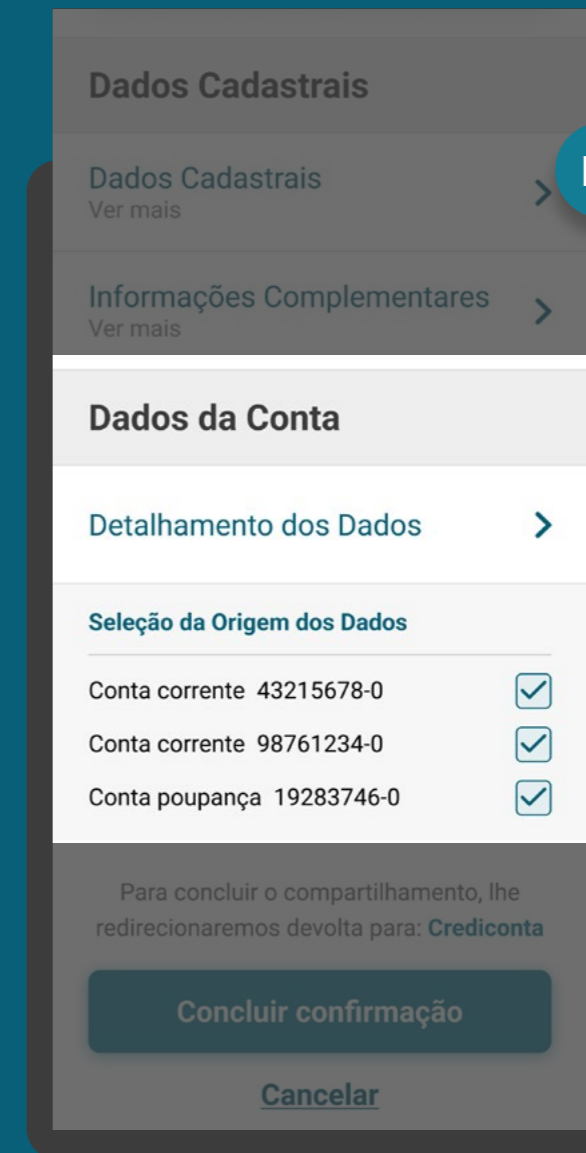

ETAPA 4: CONFIRMAÇÃO

REQUISITOS

SELEÇÃO DE DADOS

5.4. Dados transacionais de operações de crédito: não haverá a seleção de origens. Todos os dados existentes de operação de crédito naquela marca serão compartilhados. Serão compartilhadas as submodalidades referentes aos produtos contratados ou distribuídos pela instituição transmissora e que são acessíveis por meio de seus canais digitais.

5.4.1. O cliente deve ser informado de que se durante a vigência do compartilhamento vier a contratar novas operações de crédito, os dados destas novas operações serão compartilhados.

5.5. Dados transacionais de investimentos: não haverá a seleção de origens (p.ex.: renda fixa bancária, renda variável, fundos de investimento, etc). Todos os dados existentes de investimentos naquela marca serão compartilhados. Serão compartilhados os produtos contratados ou distribuídos pela instituição transmissora e que são acessíveis por meio de seus canais digitais.

Os dados de investimentos e de operações de crédito serão compartilhados por até 12 meses retroativos, conforme [Resolução Conjunta nº1](#).

 [Ver tabela de modalidades](#)

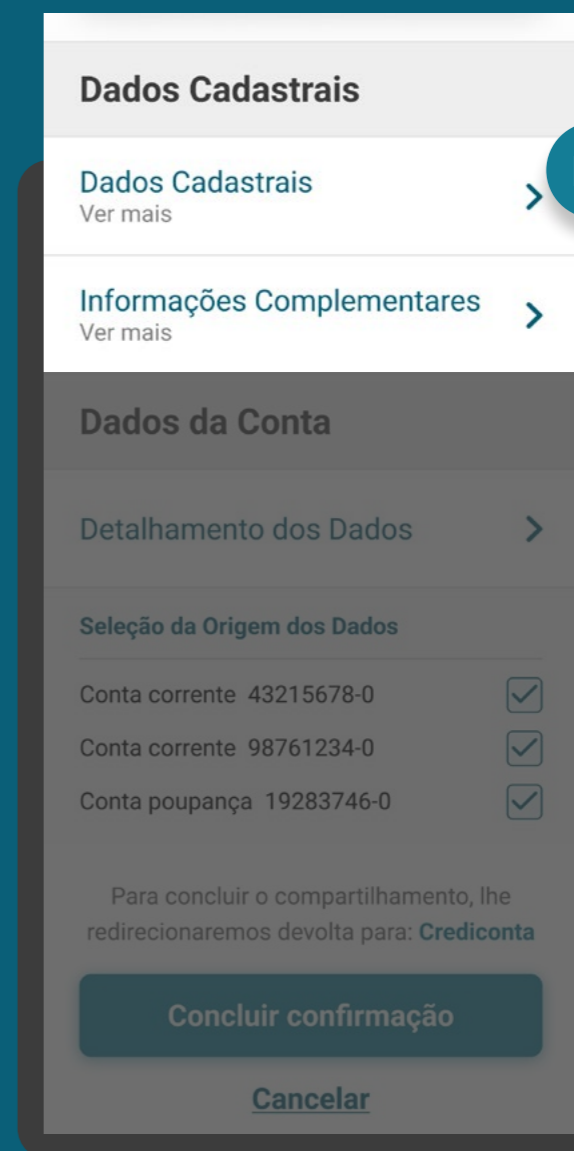

*As telas aqui apresentadas são meramente ilustrativas

ETAPA 4: CONFIRMAÇÃO

REQUISITOS

SELEÇÃO DE DADOS

5.5.1. O cliente deve ser informado de que se durante a vigência do compartilhamento vier a contratar novos produtos de investimentos, os dados destas novas operações serão compartilhados.

6. Para um cenário sem erros, uma vez que os agrupamentos/tipos de dados são apenas mostrados ao usuário, e as escolhas de origens venham pré-selecionadas, no caso de o cliente não clicar para fazer alguma desmarcação, o cliente deve ser capaz de continuar a transmissão dos dados fazendo apenas uma confirmação. De modo geral, a transmissora deve retirar cliques desnecessários após a autenticação.

7. Não devem ser apresentados 'Termos e Condições' nesta etapa, mesmo que por meio de link, ainda que não se exija aceite e/ou leitura.

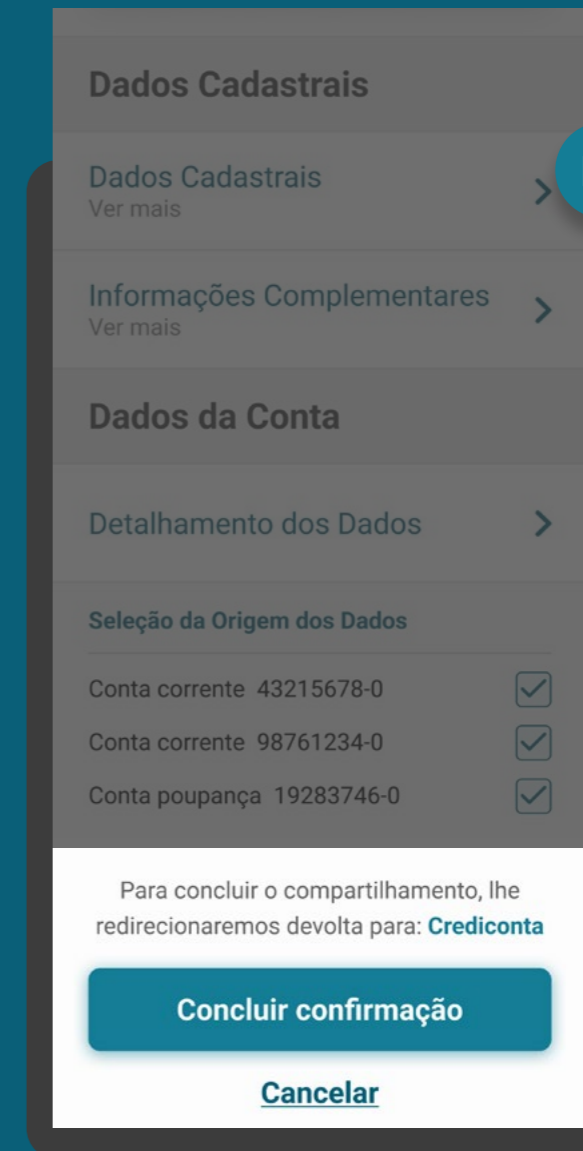

ETAPA 4: CONFIRMAÇÃO

REQUISITOS

SELEÇÃO DE DADOS

8. Por padrão, as informações secundárias (descritas abaixo) não devem aparecer de forma detalhada:

- O nome dos agrupamentos - exemplo: saldo, limites e extratos
- O detalhamento de informações da tabela de dados - exemplo: transações de cartões de crédito - informações do cartão, identificação de transação, valor da transação, datas, identificação do estabelecimento

Para apresentar os detalhes que a instituição transmissora julgar como necessários, deve-se utilizar recursos de User Experience conforme padrões da instituição, por exemplo: pequenos botões de informação (tooltips) (?) (+), expandir informação ao passar o mouse (mouseover), link do tipo “Mostrar mais” etc.

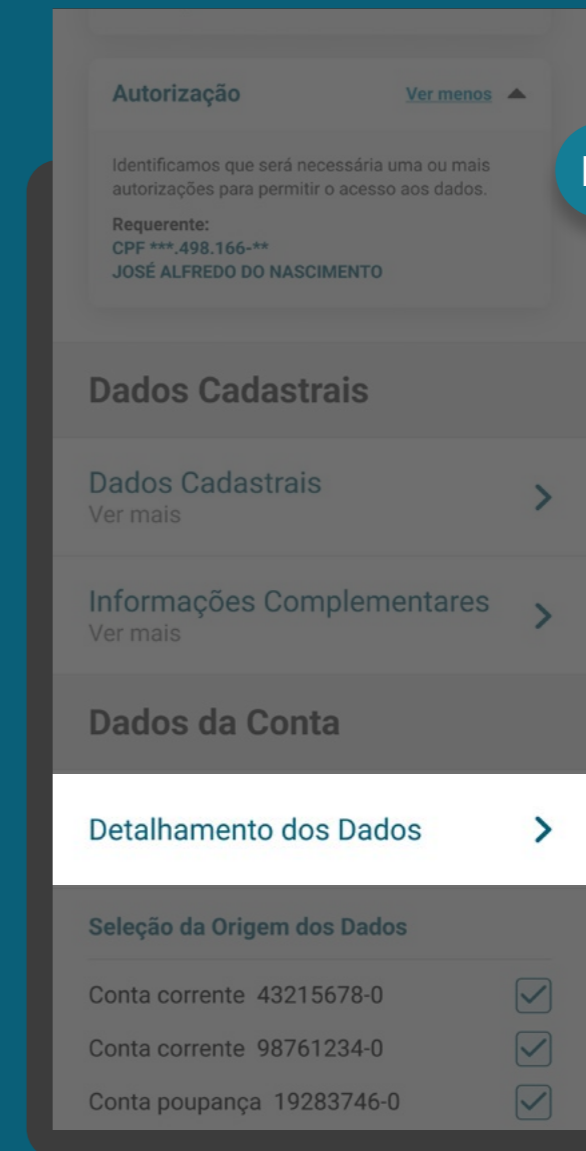

*As telas aqui apresentadas são meramente ilustrativas

ETAPA 4: CONFIRMAÇÃO

REQUISITOS

RESUMO E REDIRECIONAMENTO

9. Apresentar as informações mínimas contidas na [Resolução Conjunta nº1](#):

- Dados do objeto de compartilhamento;
- Identificação do cliente (p.ex: CPF e nome completo);
- Instituição Receptora;
- Validade do consentimento (prazo e data final).

Dados Cadastrais

Dados Cadastrais >
Ver mais

Informações Complementares >
Ver mais

Dados da Conta

Detalhamento dos Dados >

Seleção da Origem dos Dados

Conta corrente 43215678-0	<input checked="" type="checkbox"/>
Conta corrente 98761234-0	<input checked="" type="checkbox"/>
Conta poupança 19283746-0	<input checked="" type="checkbox"/>

Para concluir o compartilhamento, lhe redirecionaremos devolta para: **Crediconta**

Concluir confirmação

Cancelar

*As telas aqui apresentadas são meramente ilustrativas

ETAPA 4: CONFIRMAÇÃO

REQUISITOS

RESUMO E REDIRECIONAMENTO

9. Apresentar as informações mínimas contidas na [Resolução Conjunta nº1](#):

- Dados do objeto de compartilhamento.
- Identificação do cliente (p.ex: CPF e nome completo);
- Instituição Receptora;
- Validade do consentimento (prazo e data final).

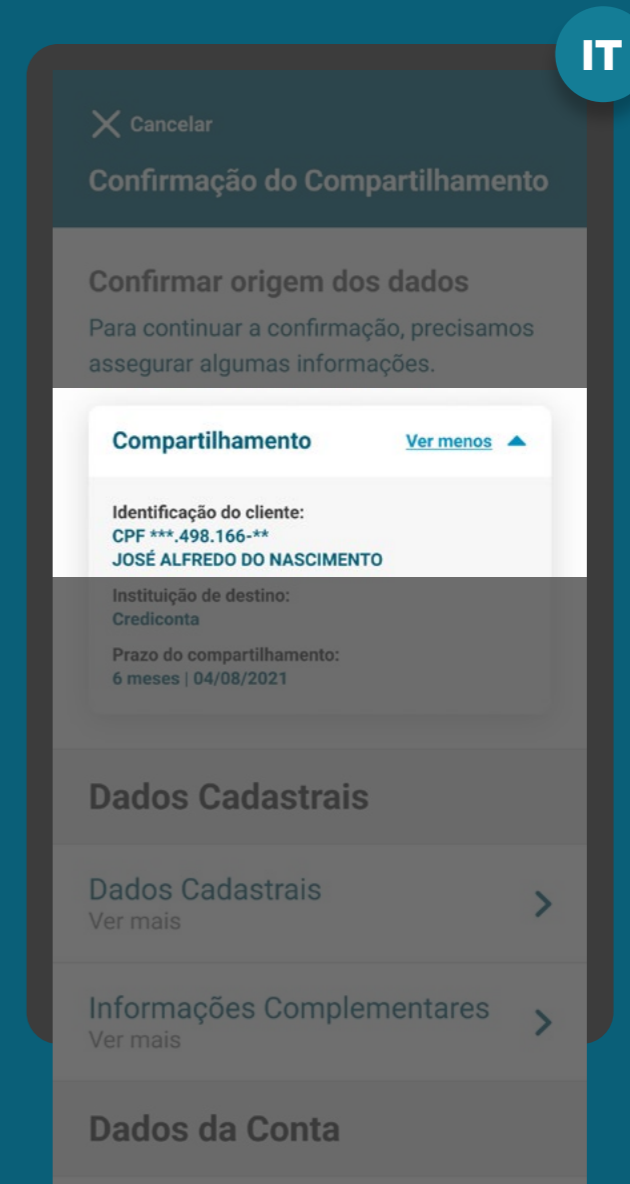

*As telas aqui apresentadas são meramente ilustrativas

ETAPA 4: CONFIRMAÇÃO

REQUISITOS

RESUMO E REDIRECIONAMENTO

9. Apresentar as informações mínimas contidas na [Resolução Conjunta nº1](#):

- Dados do objeto de compartilhamento.
- Identificação do cliente (p.ex: CPF e nome completo);
- Instituição Receptora;
- Validade do consentimento (prazo e data final).

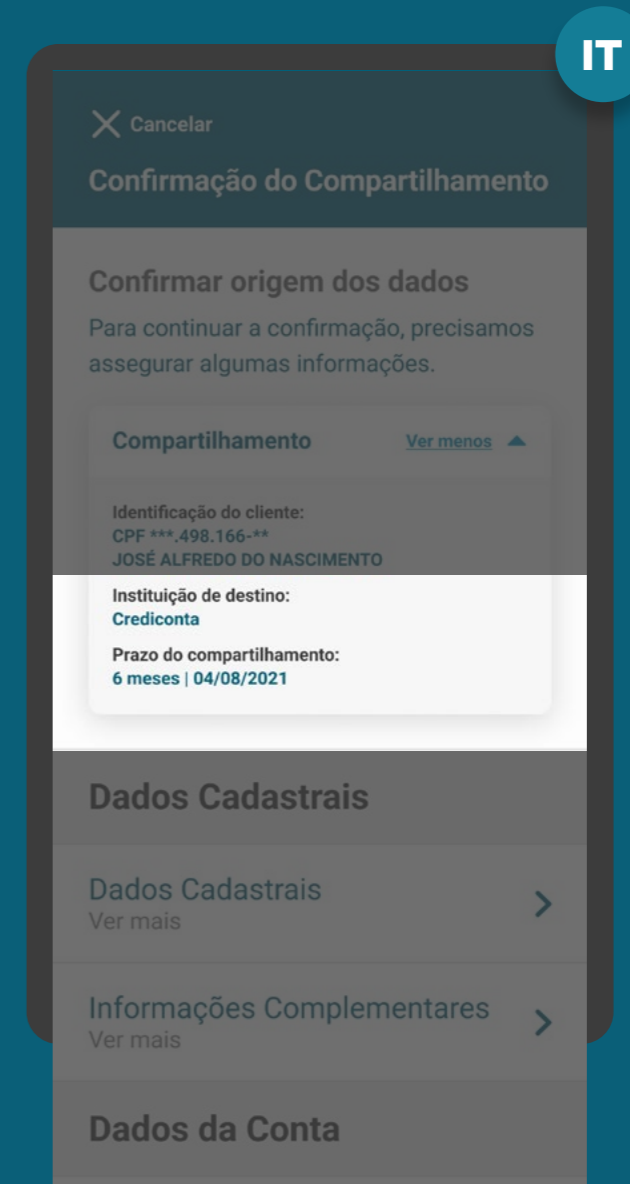

*As telas aqui apresentadas são meramente ilustrativas

ETAPA 4: CONFIRMAÇÃO

REQUISITOS

RESUMO E REDIRECIONAMENTO

10. Aviso de redirecionamento para dar maior visibilidade ao cliente quanto às próximas etapas.

11. A Instituição Transmissora deve disponibilizar a opção de interrupção da jornada de compartilhamento de dados, antes da confirmação. A opção de interrupção do fluxo não deve ser a opção proeminente, em relação ao botão “continuar”.

12. Se o usuário cancelar a confirmação de compartilhamento na Transmissora, ele será redirecionado para a Receptora. A Receptora precisa informar ao usuário que o consentimento não foi feito. Sugestão de mensagem para cancelamento de compartilhamento de dados:
“Seu compartilhamento não foi concluído e nenhum dado foi compartilhado. Caso mude de ideia e tenha interesse no [produto/ serviço/ finalidade] no futuro, você poderá iniciar um novo compartilhamento de dados a qualquer momento”.

 [Acessar glossário](#)

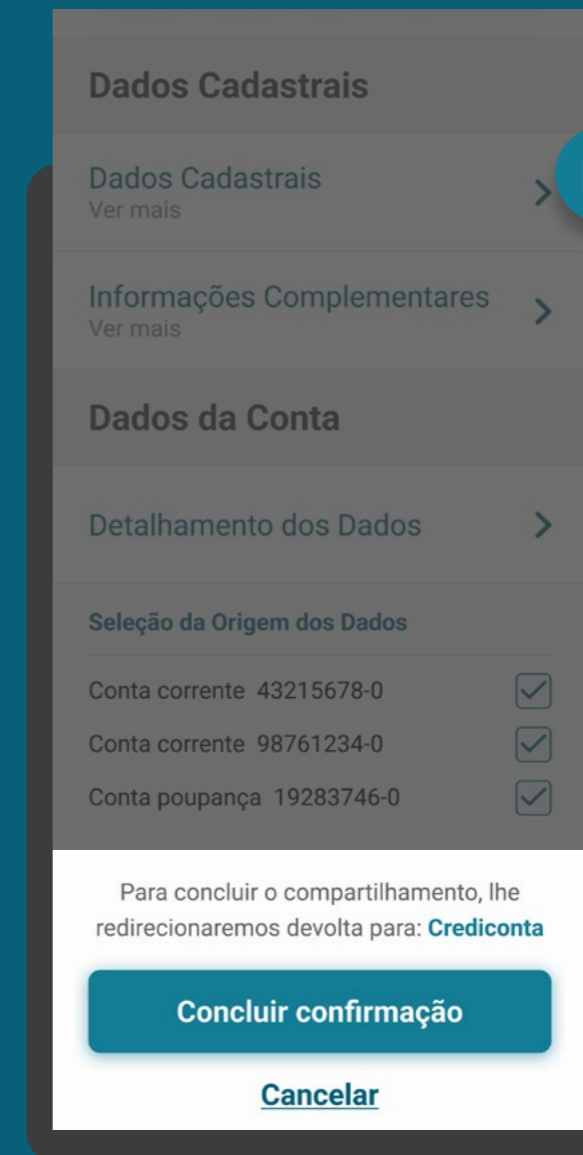

ETAPA 4: CONFIRMAÇÃO

RECOMENDAÇÕES

RESUMO E REDIRECIONAMENTO

1. Para os seguintes produtos, as instituições podem disponibilizar opção para que o cliente possa visualizar em nível granular as informações vinculados a cada modalidade:

- Crédito (i.e. número do contrato, valor etc.);
- Investimento (i.e.: Renda fixa bancária, fundos de investimento etc.).

Caso a instituição opte por disponibilizar o detalhamento das informações, este deverá ser ocultado por padrão e a instituição deverá disponibilizar recurso (botão, link, etc) para permitir ao cliente visualizar o detalhamento do contrato/operação.

2. Caso a Instituição Transmissora não possua algum agrupamento selecionado pelo usuário, ela pode mostrar uma mensagem relativa àquele agrupamento, por exemplo: *“Não encontramos nenhum produto que atenda os dados selecionados”*.

3. É facultada a apresentação de tela de confirmação final, desde que a linguagem e os elementos gráficos utilizados não gerem insegurança ou induzam o cliente a desistir do compartilhamento.

- Dados Cadastrais** (header)
- Dados Cadastrais** (item) with a right arrow and a sub-link "Ver mais". A blue circular badge with "IT" is overlaid on the right arrow.
- Informações Complementares** (item) with a right arrow and a sub-link "Ver mais".
- Dados da Conta** (header)
- Detalhamento dos Dados** (item) with a right arrow.
- Seleção da Origem dos Dados** (header)
- Three account entries, each with a checked checkbox:
 - Conta corrente 43215678-0
 - Conta corrente 98761234-0
 - Conta poupança 19283746-0
- Text: "Para concluir o compartilhamento, lhe redirecionaremos devolta para: **Crediconta**"
- Two buttons: "Concluir confirmação" (teal) and "Cancelar" (teal with underline).

*As telas aqui apresentadas são meramente ilustrativas

ETAPA 4: CONFIRMAÇÃO

MÚTIPLAS ALÇADAS

Imagens meramente ilustrativas, criadas para o melhor entendimento dos requisitos e recomendações.

1

Múltiplas alçadas: a solicitação precisa ser autorizada por mais clientes além do solicitante.

IT

WISCREDI agora

Open Finance - Autorização Pendente

Foi iniciado um processo de compartilhamento de dados com a instituição Crediconta. Para autorizar o processo, toque aqui.

IT

Cancelar

Confirmação do Compartilhamento

Confirmar origem dos dados

Para continuar a confirmação, precisamos assegurar algumas informações.

Compartilhamento Ver menos ▲

Identificação do cliente:
CPF ***.498.166-**
JOSÉ ALFREDO DO NASCIMENTO

Instituição de destino:
Crediconta

Prazo do compartilhamento:
6 meses | 04/08/2021

Autorização Ver menos ▲

Todos os envolvidos no compartilhamento necessitam autorizar o acesso aos dados.

Requerente:
CPF ***.498.166-**
JOSÉ ALFREDO DO NASCIMENTO

Aprovador 1:
CPF ***.559.652-**
AURORA GONÇALVES DE MATOS

Dados Cadastrais

Dados Cadastrais Ver mais >

Informações Complementares Ver mais >

Dados da Conta

Detalhamento dos Dados >

Seleção da Origem dos Dados

Conta corrente 43215678-0

Conta corrente 98761234-0

Conta poupança 19283746-0

Para concluir o compartilhamento, lhe redirecionaremos devolta para: **Crediconta**

Concluir confirmação

Cancelar

IT

Dados Cadastrais

2

ETAPA 4: CONFIRMAÇÃO

REQUISITOS

RESUMO E REDIRECIONAMENTO

13. Para casos nos quais existam mais de um aprovador ou representante:

13.1. Todos os clientes precisam possuir alçada necessária para compartilhamento de dados no Open Finance. A jornada de confirmação irá ocorrer de maneira assíncrona, necessitando da ação de todos os clientes para que o consentimento entre em vigor.

13.2. Deve ser informado ao cliente que iniciou a jornada, que serão necessárias uma ou mais aprovações adicionais, de acordo com a política de poderes de cada instituição, além de indicar o caminho dentro da transmissora para que os aprovadores possam atuar.

 [Saiba mais sobre possíveis erros relacionados](#)

Cancelar

Confirmação do Compartilhamento

Confirmar origem dos dados
Para continuar a confirmação, precisamos assegurar algumas informações.

Compartilhamento [Ver menos](#) ▲

Identificação do cliente:
CPF ***.498.166-**
JOSÉ ALFREDO DO NASCIMENTO

Instituição de destino:
Crediconta

Prazo do compartilhamento:
6 meses | 04/08/2021

Autorização [Ver menos](#) ▲

Todos os envolvidos no compartilhamento necessitam autorizar o acesso aos dados.

Requerente:
CPF ***.498.166-**
JOSÉ ALFREDO DO NASCIMENTO

Aprovador 1:
CPF ***.559.652-**
AURORA GONÇALVES DE MATOS

Dados Cadastrais

*As telas aqui apresentadas são meramente ilustrativas

ETAPA 4: CONFIRMAÇÃO

REQUISITOS

RESUMO E REDIRECIONAMENTO

13. Para casos nos quais existam mais de um aprovador ou representante:

13.3. Os clientes devem ser informados de maneira clara e objetiva sobre o status e as etapas necessárias para a conclusão do compartilhamento.

13.4. O(s) aprovador(es) devem ser notificados via canal eletrônico padrão da Instituição Transmissora sobre a ação necessária (ex.: SMS, push etc.).

Além disso, os aprovadores, ao acessarem os canais da Instituição Transmissora, devem ser sinalizados com destaque de que existe um consentimento pendente de confirmação, e deverão acessar o ambiente Open Finance para confirmar o compartilhamento.

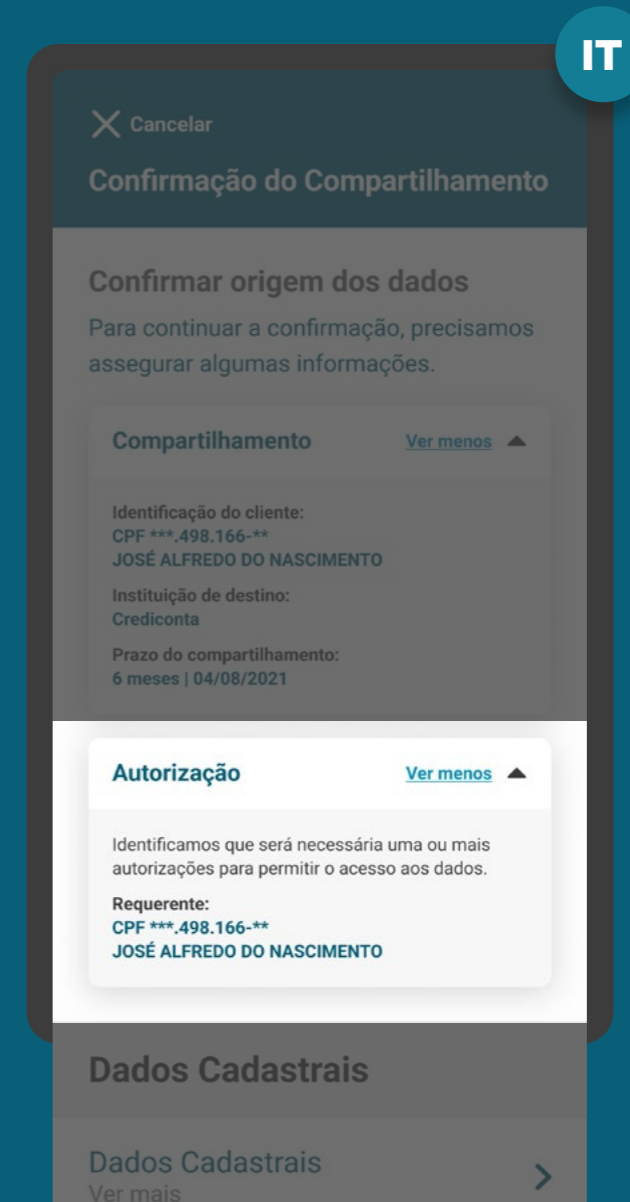

IT

*As telas aqui apresentadas são meramente ilustrativas

ETAPA 4: CONFIRMAÇÃO

REQUISITOS

MENSAGEM PARA O CLIENTE

13. Para casos nos quais existam mais de um aprovador ou representante:

13.5. A tela de confirmação a ser apresentada para os aprovadores deve ser a mesma apresentada ao cliente que iniciou a transação, seguindo o requisito 1*. Além disso, também deve ser apresentada uma identificação do cliente que iniciou a jornada e dos aprovadores que efetivaram a jornada, caso exista.

Requisito 1: a autorização e a confirmação do consentimento devem ocorrer de acordo com os poderes vigentes na Instituição Transmissora.

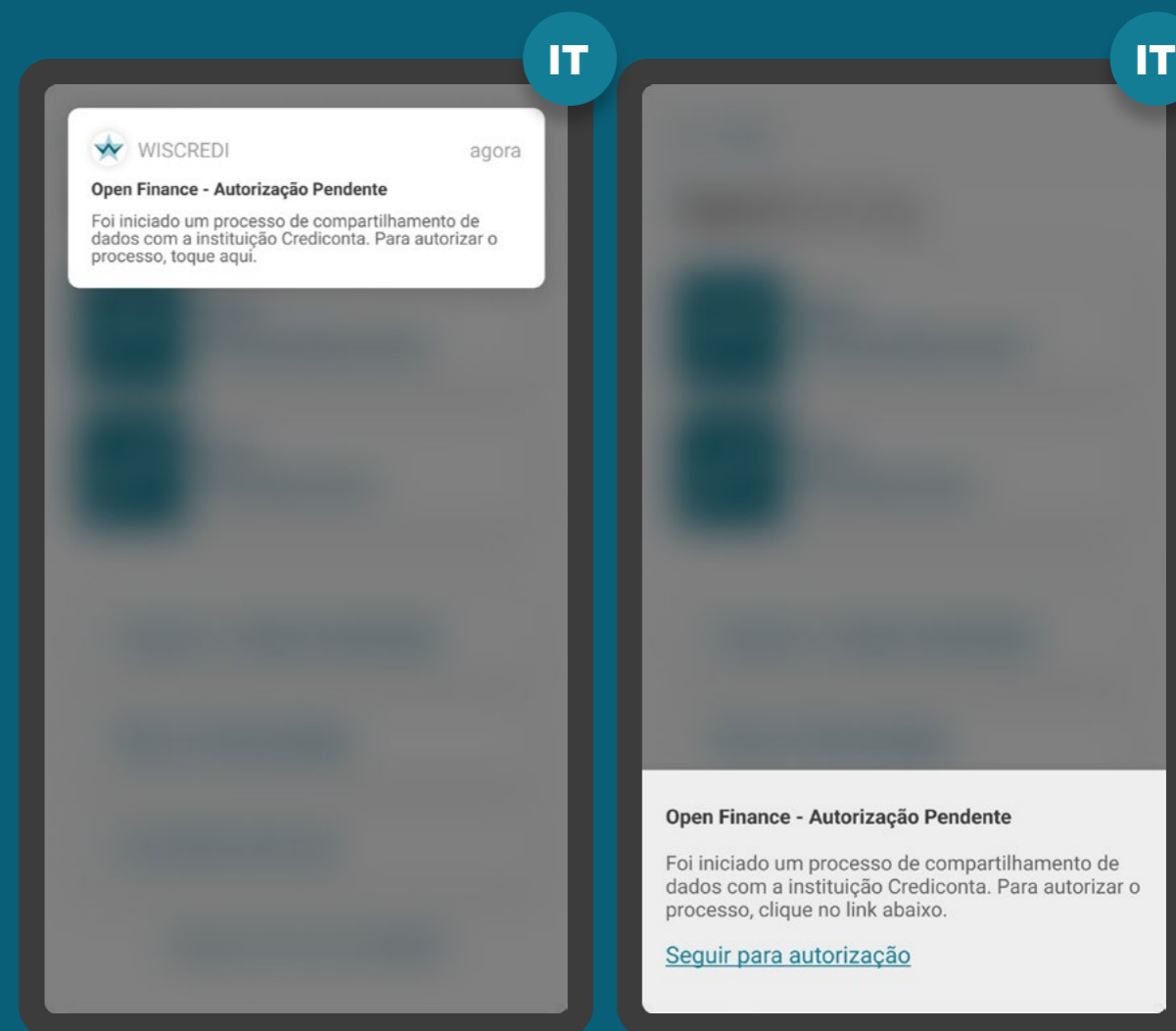

*As telas aqui apresentadas são meramente ilustrativas

ETAPA 4: CONFIRMAÇÃO

REQUISITOS

RESUMO E REDIRECIONAMENTO

13. Para casos nos quais existam mais de um aprovador ou representante:

13.6. Também deve ser informado o prazo máximo para atuação dos demais representantes e deve estar claro que, caso o prazo para atuação expire, será necessário um novo pedido de compartilhamento.

13.7. O prazo será de até 15 dias corridos a partir da aprovação do consentimento pelo usuário que iniciou a jornada.

13.8. Após a conclusão das aprovações necessárias na transmissora, o cliente que iniciou a Jornada de Compartilhamento de Dados deve ser notificado via canal eletrônico padrão da Instituição Transmissora.

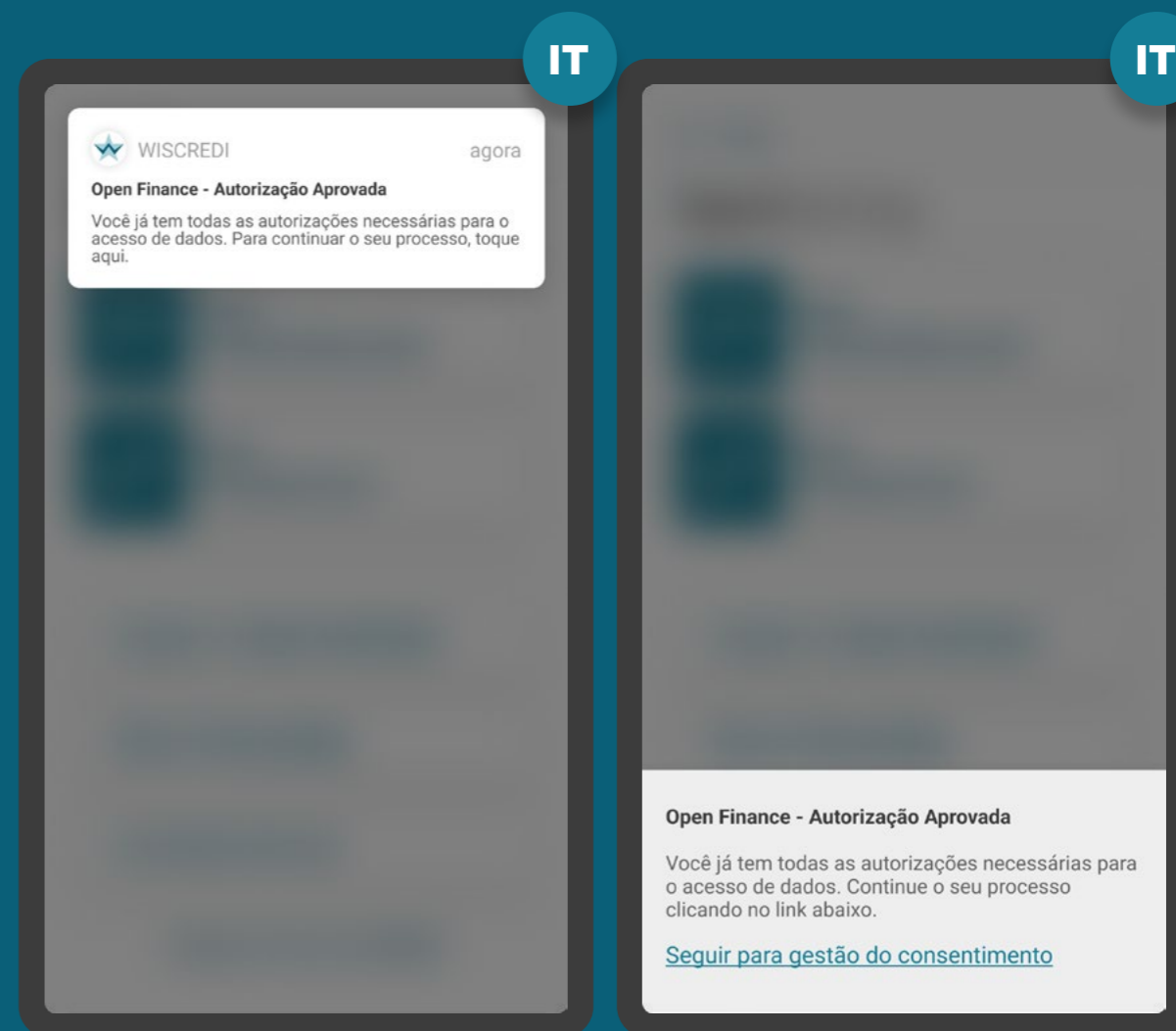

*As telas aqui apresentadas são meramente ilustrativas

ETAPA 4: CONFIRMAÇÃO

REQUISITOS

RESUMO E REDIRECIONAMENTO

14. Deve-se deixar claro para o cliente que qualquer solicitação de consentimento no Open Finance envolve um novo compartilhamento, não substituindo um consentimento vencido e/ou modificando um existente.

X Cancelar

Confirmação do Compartilhamento

Confirmar origem dos dados
Para continuar a confirmação, precisamos assegurar algumas informações.

Compartilhamento [Ver menos](#) ▲

Identificação do cliente:
CPF ***.498.166-**
JOSÉ ALFREDO DO NASCIMENTO

Instituição de destino:
Crediconta

Prazo do compartilhamento:
6 meses | 04/08/2021

Autorização [Ver menos](#) ▲

Todos os envolvidos no compartilhamento necessitam autorizar o acesso aos dados.

Requerente:
CPF ***.498.166-**
JOSÉ ALFREDO DO NASCIMENTO

Aprovador 1:
CPF ***.559.652-**
AURORA GONÇALVES DE MATOS

Dados Cadastrais

*As telas aqui apresentadas são meramente ilustrativas

ETAPA 4: CONFIRMAÇÃO

RECOMENDAÇÕES

RESUMO E REDIRECIONAMENTO

4. A linguagem (“Termo para o Cliente”) presente no Glossário de Experiência pode ser simplificada, para evitar repetitividade, e apresentada de outras formas (p.ex.: no infinitivo).

5. Caso o usuário queira cancelar o compartilhamento de dados na etapa de confirmação da Transmissora, ela poderá mostrar um alerta para confirmar a ação do usuário. Sugestão: “Deseja cancelar o compartilhamento de dados?”.

6. Caso os aprovadores não tomem as ações necessárias em até 7 dias, recomenda-se que a Instituição Transmissora envie novas notificações para lembrar o usuário responsável pela aprovação da pendência, por meio de seu canal eletrônico padrão (SMS, push etc.).

7. De acordo com as especificações de Fase 2 mais recentes, a Instituição Receptora pode informar ao solicitante que o seu compartilhamento de dados está pendente de aprovação na Instituição Transmissora. Isso pode ser feito por meio de canais como SMS, push e outros.

Etapa 5

Redireccionamiento

IR ← IT

Redireccionamiento *Hybrid Flow*

IR ← IT

ETAPA 5: REDIRECIONAMENTO IR<IT

REQUISITOS

REDIRECIONAMENTO HYBRID FLOW

1. O redirecionamento deve ocorrer para o mesmo ambiente da receptora previamente utilizado no fluxo de consentimento.
2. É necessário explicitar que a confirmação do compartilhamento faz parte do Open Finance e que o cliente está sendo redirecionado, de modo seguro, da Instituição Transmissora para a Instituição Receptora, usando os mesmos elementos gráficos para ambas as instituições.
3. A partir dessa etapa, a Instituição Transmissora deve disponibilizar, em seus canais, informações relativas ao consentimento recém confirmado.

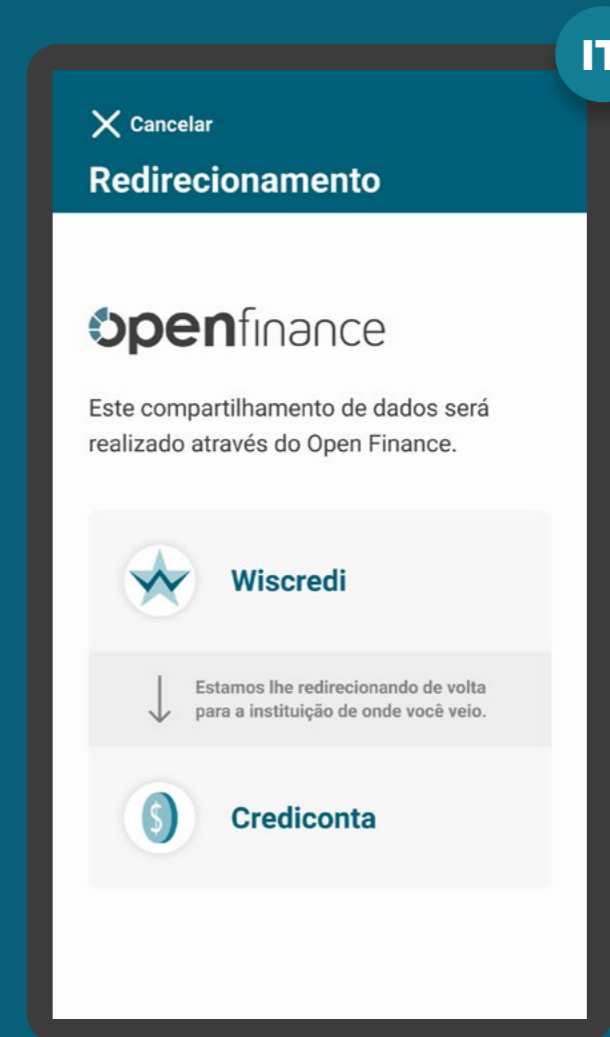

*As telas aqui apresentadas são meramente ilustrativas

ETAPA 5: REDIRECIONAMENTO IR<IT

REQUISITOS

REDIRECIONAMENTO HYBRID FLOW

1. O redirecionamento deve ocorrer para o mesmo ambiente da receptora previamente utilizado no fluxo de consentimento.
2. É necessário explicitar que a confirmação do compartilhamento faz parte do Open Finance e que o cliente está sendo redirecionado, de modo seguro, da Instituição Transmissora para a Instituição Receptora, usando os mesmos elementos gráficos para ambas as instituições.
3. A partir dessa etapa, a Instituição Transmissora deve disponibilizar, em seus canais, informações relativas ao consentimento recém confirmado.

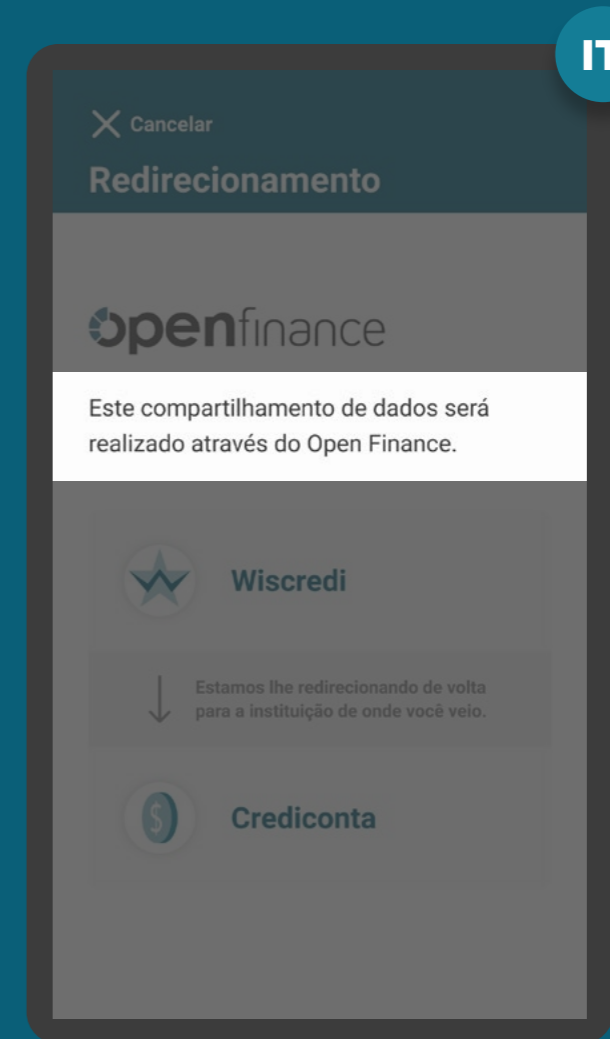

*As telas aqui apresentadas são meramente ilustrativas

ETAPA 5: REDIRECIONAMENTO IR<IT

REQUISITOS

REDIRECIONAMENTO HYBRID FLOW

1. O redirecionamento deve ocorrer para o mesmo ambiente da receptora previamente utilizado no fluxo de consentimento.
2. É necessário explicitar que a confirmação do compartilhamento faz parte do Open Finance e que o cliente está sendo redirecionado, de modo seguro, da Instituição Transmissora para a Instituição Receptora, usando os mesmos elementos gráficos para ambas as instituições.
3. A partir dessa etapa, a Instituição Transmissora deve disponibilizar, em seus canais, informações relativas ao consentimento recém confirmado.

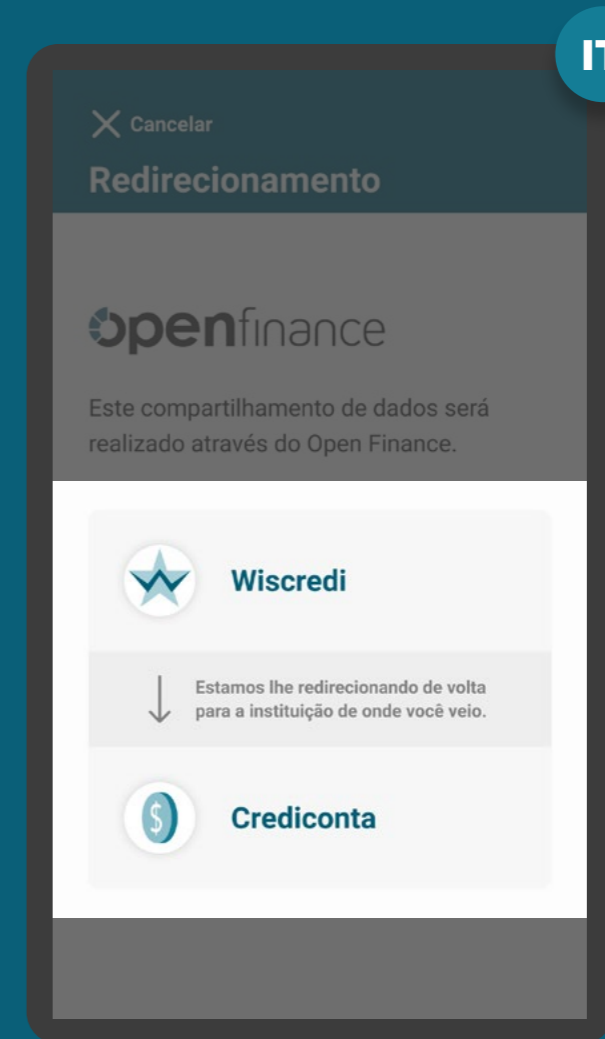

*As telas aqui apresentadas são meramente ilustrativas

ETAPA 5: REDIRECIONAMENTO IR<IT

RECOMENDAÇÕES

REDIRECIONAMENTO HYBRD FLOW

1. Caso o fluxo do consentimento seja interrompido nesta etapa, deve existir fácil acesso à visualização do status do processo através dos canais digitais da instituição.

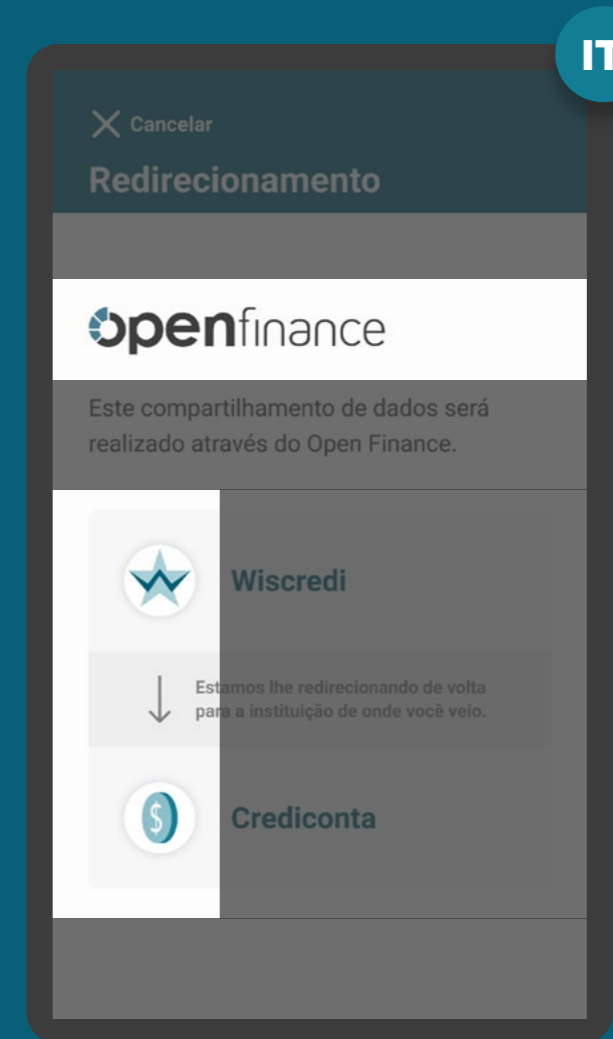

*As telas aqui apresentadas são meramente ilustrativas

Redirecionamento *Hybrid Flow* com *Hand-off*

IR ← IT

ETAPA 5: REDIRECIONAMENTO IR<IT

REQUISITOS

REDIRECIONAMENTO HYBRID FLOW COM HAND-OFF

No app da transmissora

1. É necessário explicitar que a solicitação foi concluída com sucesso ou apresentar o caso de erro pertinente.
2. É necessário apresentar informações claras de continuidade, orientando o usuário a retornar ao canal inicial do processo, no caso, ao browser no desktop.

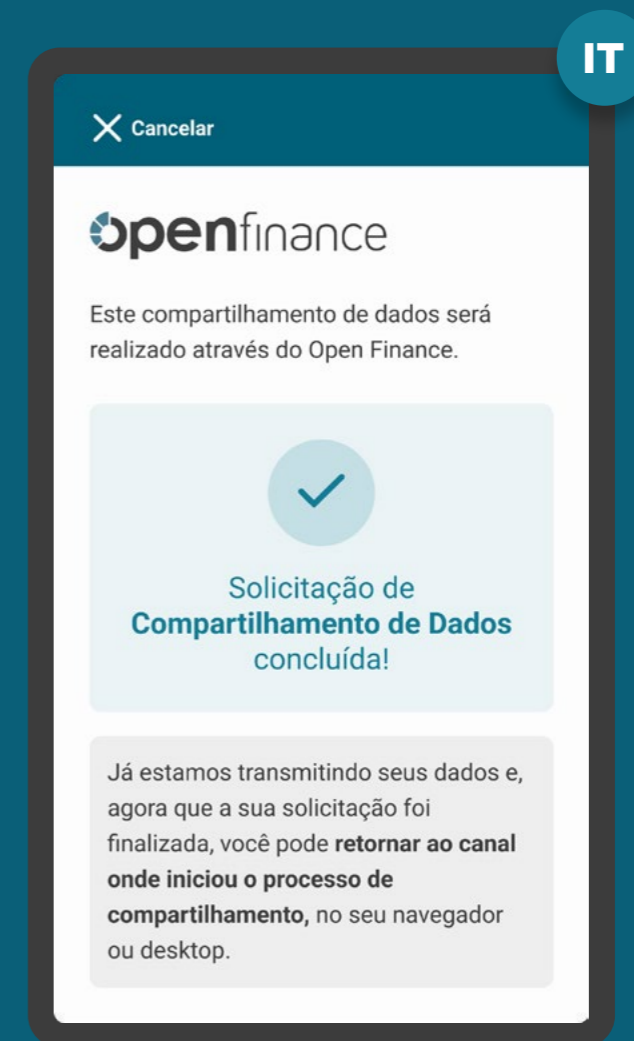

*As telas aqui apresentadas são meramente ilustrativas

ETAPA 5: REDIRECIONAMENTO IR<IT

RECOMENDAÇÕES

REDIRECIONAMENTO HYBRID FLOW COM HAND-OFF

Na página desktop da transmissora

1. Apresentar a página de redirecionamento para a página da Instituição Receptora após identificar a finalização da jornada do usuário no App da Instituição Transmissora (Confirmação / Cancelamento / Timeout).

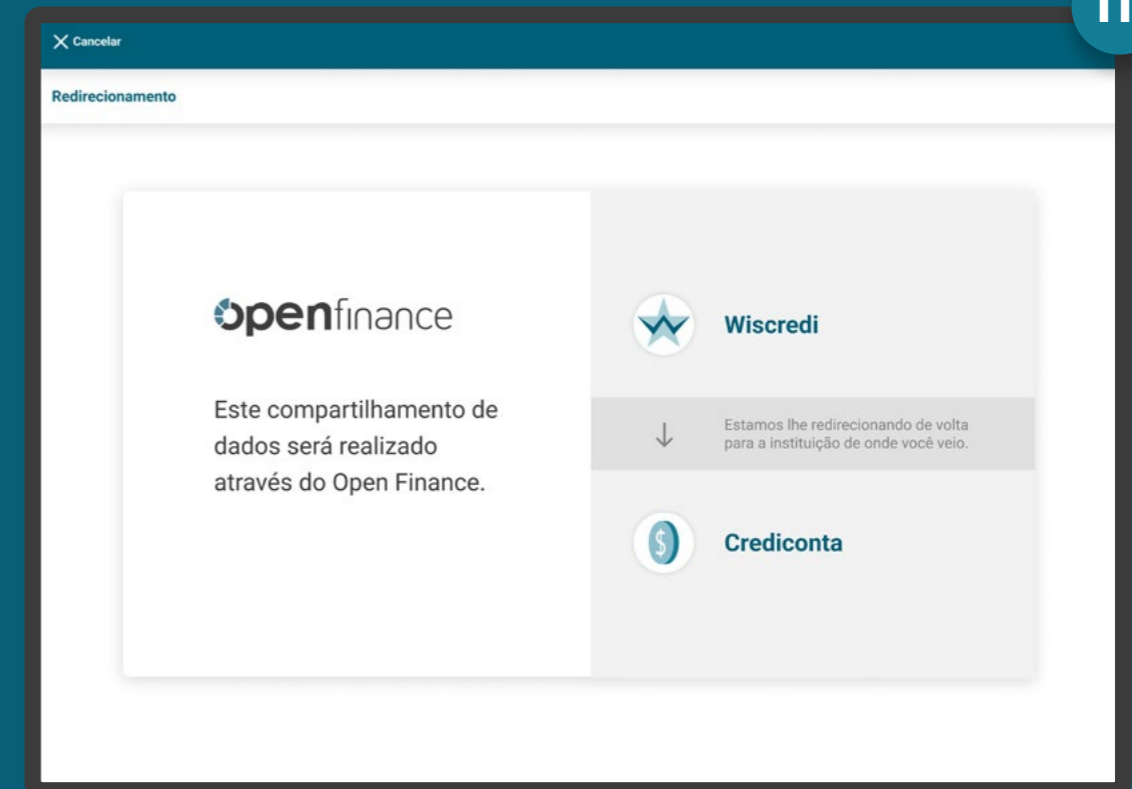

IT

*As telas aqui apresentadas são meramente ilustrativas

Fluxo de navegação*

INSTITUIÇÃO RECEPTORA | Parte 2

Etapa 1 Solicitação do Compartilhamento

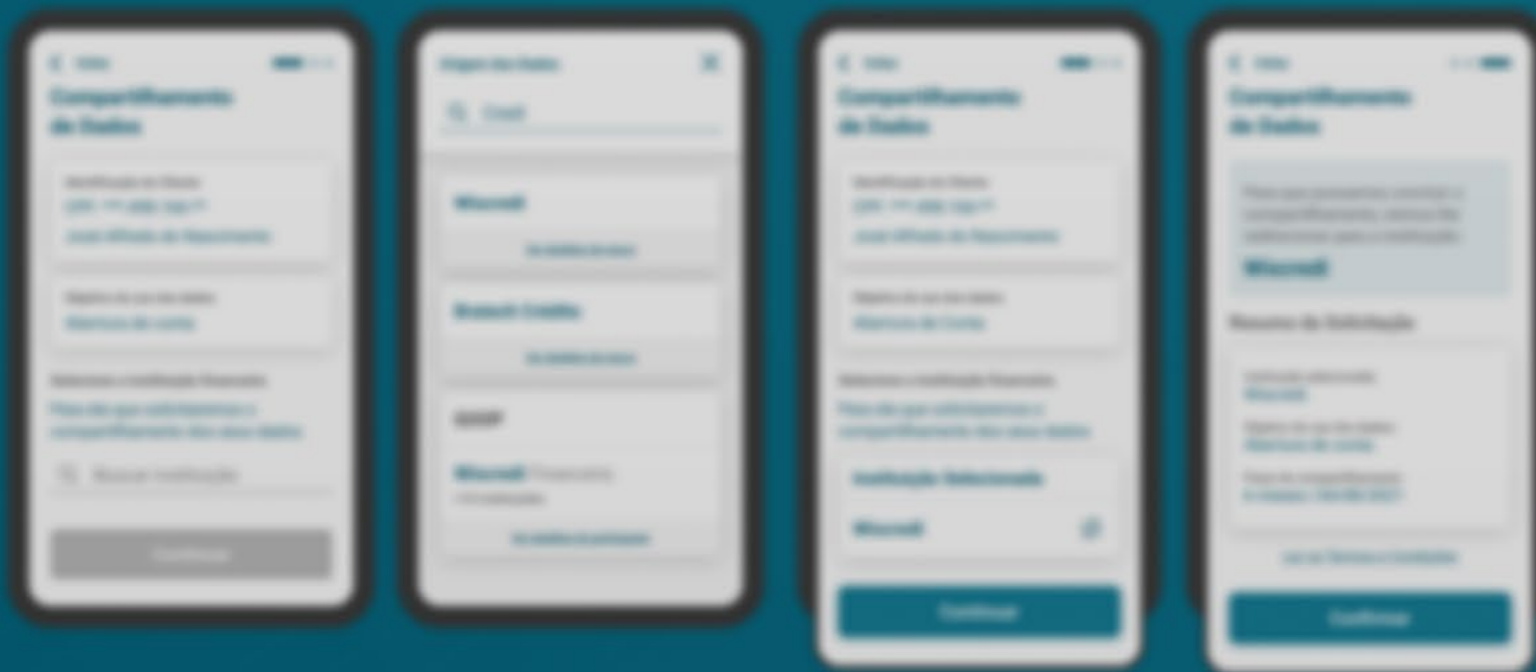

Etapa 6 Efetivação

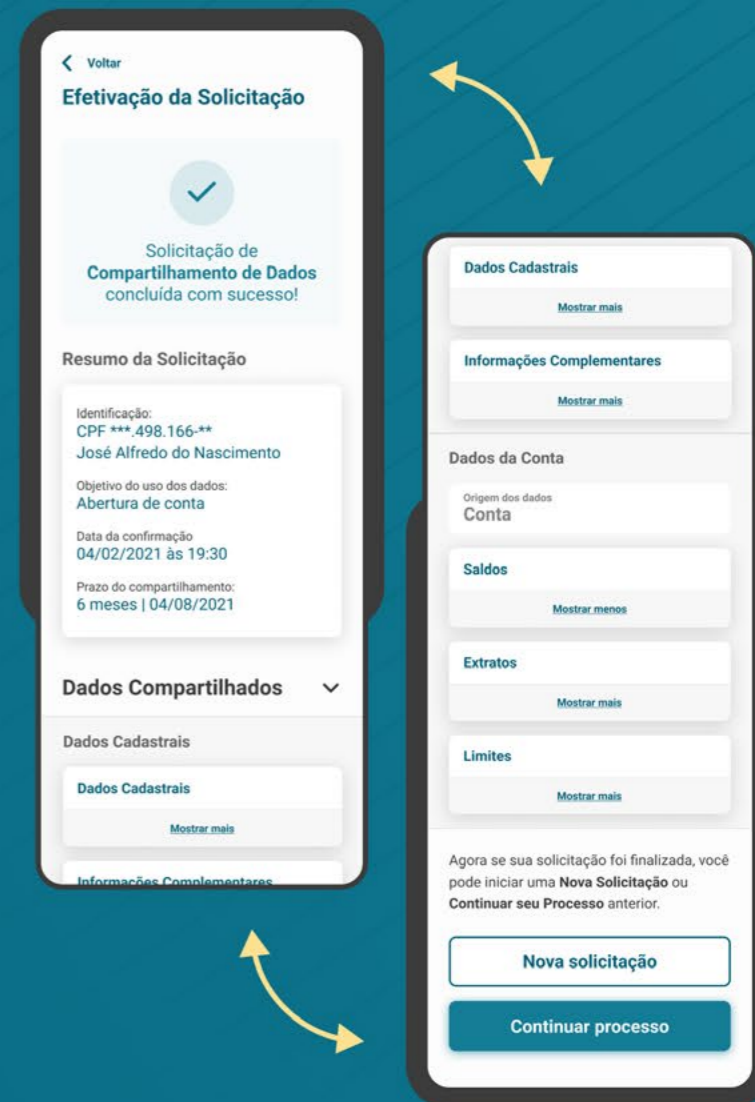

Número de telas
1 tela

Número de toques
1 a 2 toques

A última etapa, de efetivação, acontece novamente na Receptora.

*O fluxo aqui presente representa apenas o "caminho feliz" da navegação. O fluxo real pode conter variações quanto ao número de telas e toques a depender do cenário navegado.

Etapa 6

Efetivação

ETAPA 6: EFETIVAÇÃO

Imagens meramente ilustrativas, criadas para o melhor entendimento dos requisitos e recomendações.

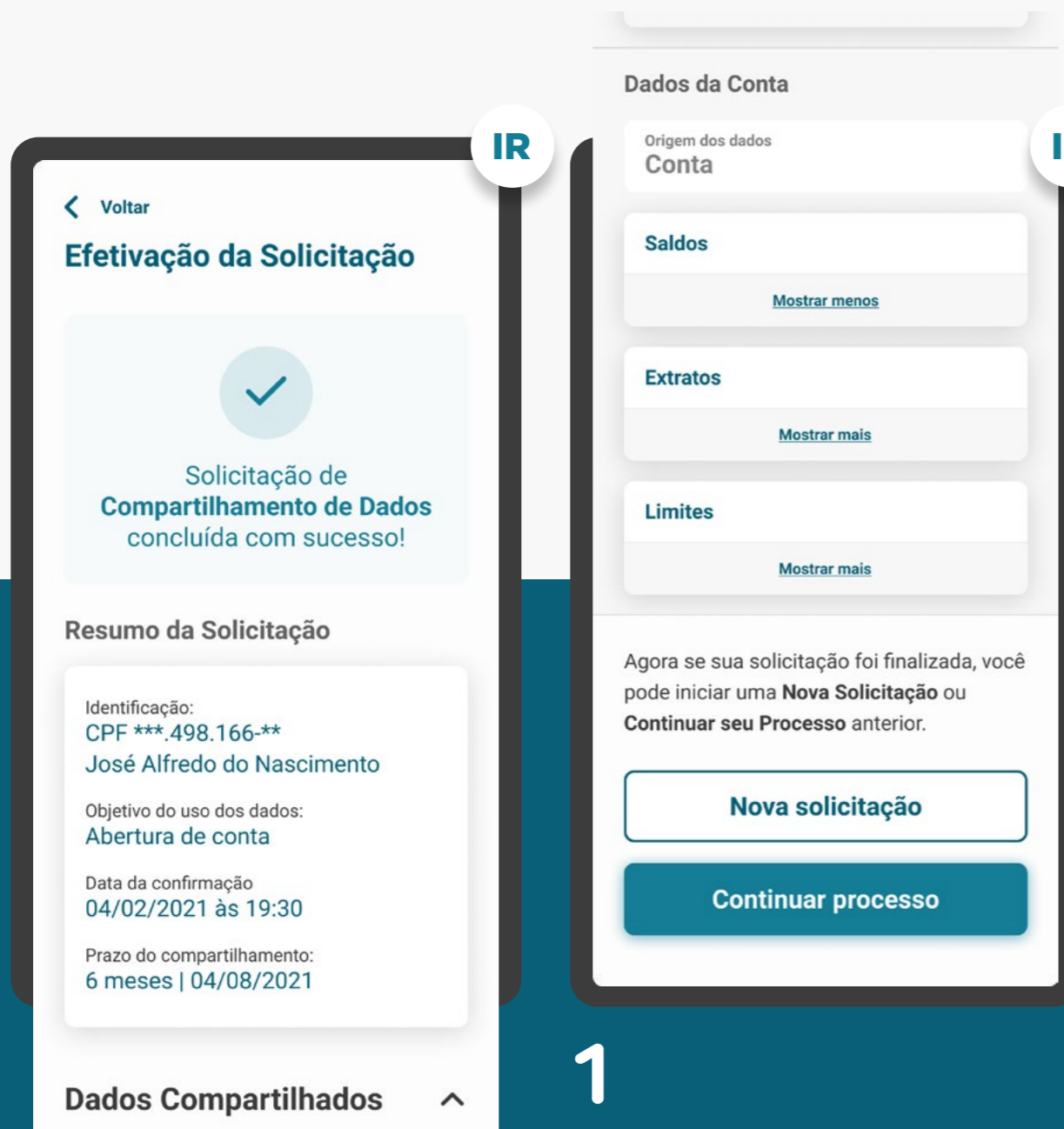

ALÇADA ÚNICA

Alçada única: a solicitação é autorizada unicamente pelo solicitante.

ETAPA 6: EFETIVAÇÃO MÚLTIPLAS ALÇADAS

2

Imagens meramente ilustrativas, criadas para o melhor entendimento dos requisitos e recomendações.

1

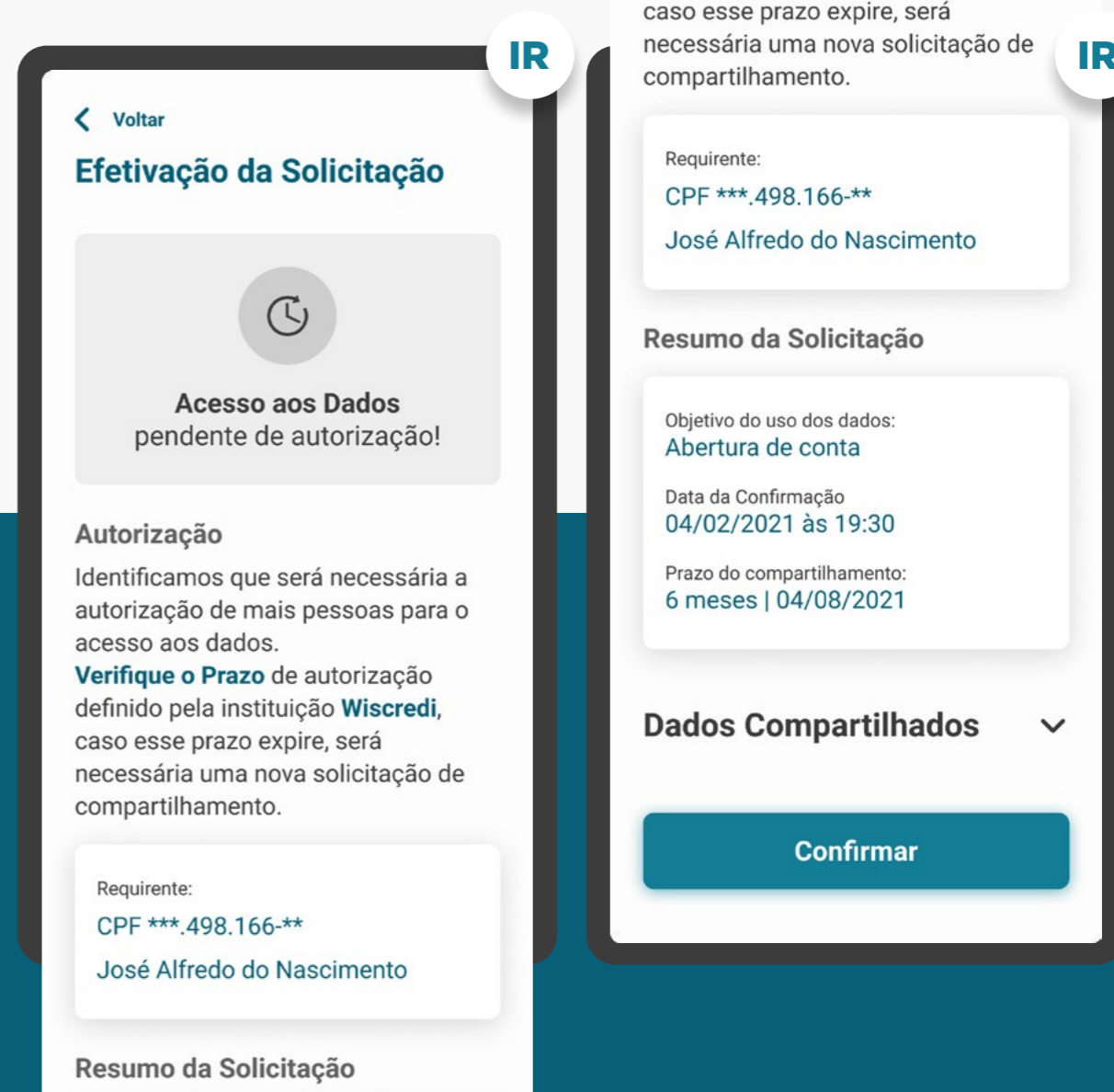

Múltiplas alçadas: a solicitação precisa ser autorizada por mais clientes além do solicitante.

ETAPA 6: EFETIVAÇÃO

REQUISITOS

ALÇADA ÚNICA

1. O cliente deve ser notificado como: consentimento efetivado (retorno com sucesso).
2. No caso de consentimento efetivado, apresentar resumo da solicitação com as seguintes informações:
 - Identificação do cliente;
 - Data e hora da confirmação;
 - Validade do consentimento: prazo e data fim;
 - Finalidade de uso dos dados compartilhados;
 - Escopo de dados do compartilhamento (p.ex.: cadastrais, conta, cartões de créditos, operações de crédito).

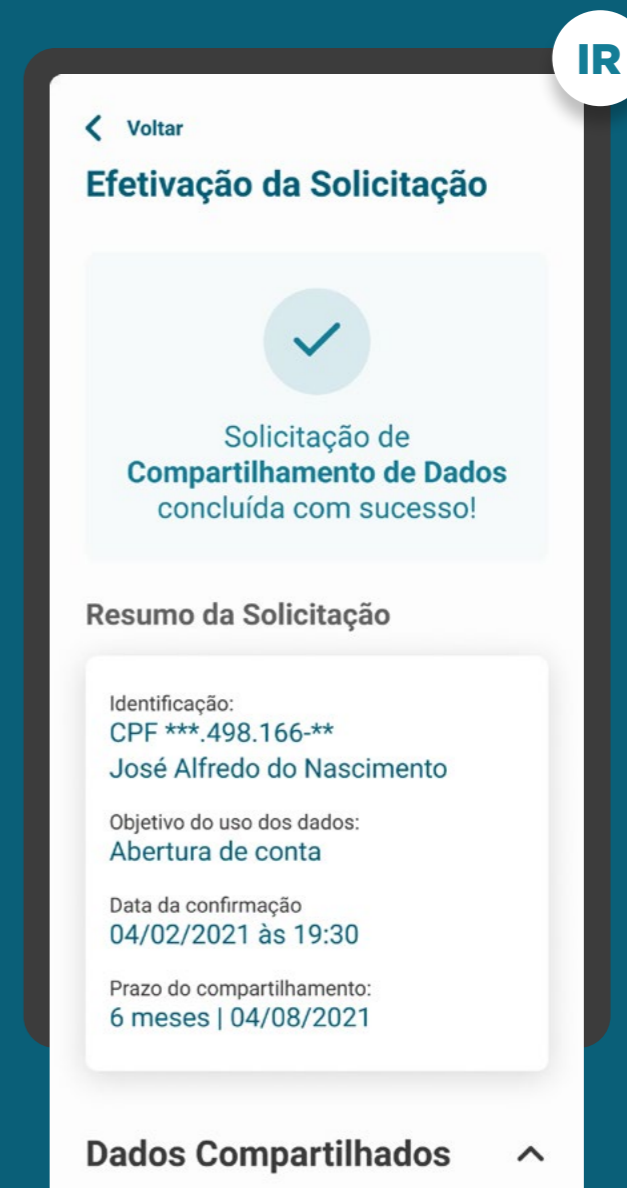

*As telas aqui apresentadas são meramente ilustrativas

ETAPA 6: EFETIVAÇÃO

REQUISITOS

ALÇADA ÚNICA

1. O cliente deve ser notificado como: consentimento efetivado (retorno com sucesso).
2. No caso de consentimento efetivado, apresentar resumo do consentimento com as seguintes informações:
 - Identificação do cliente;
 - Data e hora da confirmação;
 - Validade do consentimento: prazo e data fim;
 - Finalidade de uso dos dados compartilhados;
 - Escopo de dados do compartilhamento (p.ex.: cadastrais, conta, cartões de créditos, operações de crédito).

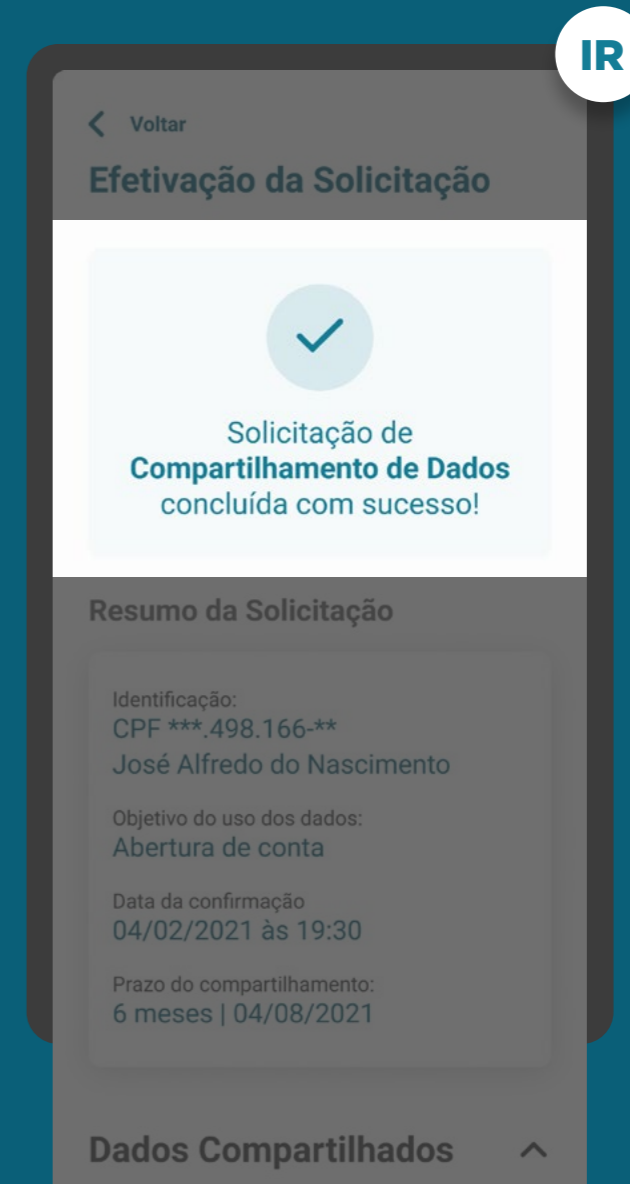

*As telas aqui apresentadas são meramente ilustrativas

ETAPA 6: EFETIVAÇÃO

REQUISITOS

ALÇADA ÚNICA

1. O cliente deve ser notificado como: consentimento efetivado (retorno com sucesso).
2. No caso de consentimento efetivado, apresentar resumo da solicitação com as seguintes informações:
 - Identificação do cliente;
 - Data e hora da confirmação;
 - Validade do consentimento: prazo e data fim;
 - Finalidade de uso dos dados compartilhados;
 - Escopo de dados do compartilhamento (p.ex.: cadastrais, conta, cartões de créditos, operações de crédito).

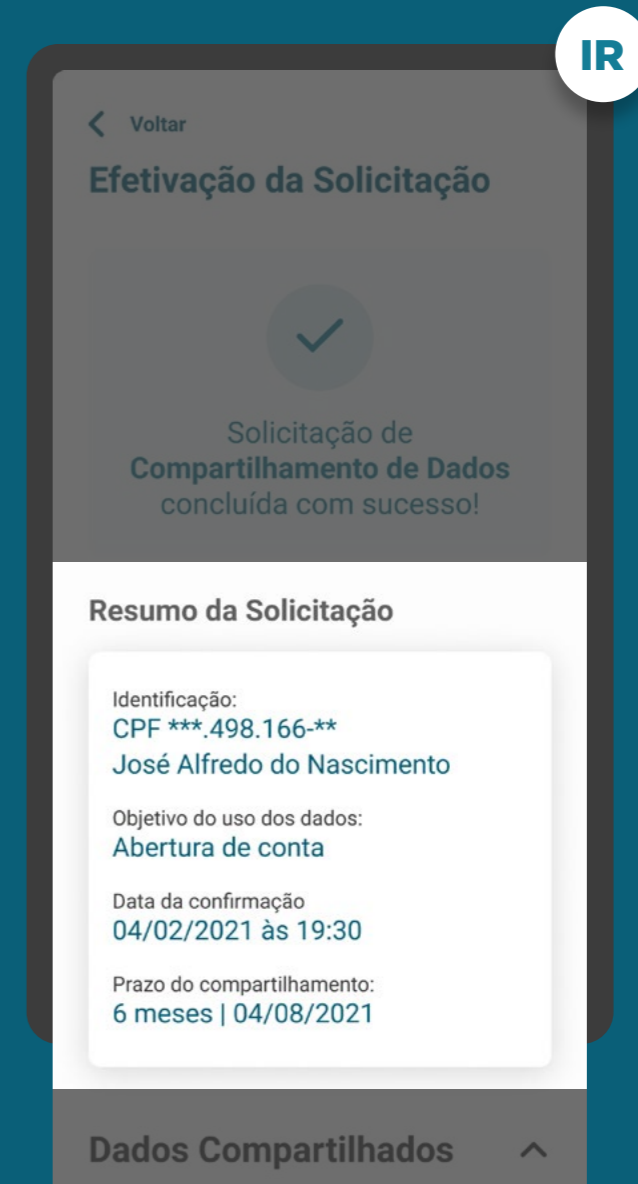

*As telas aqui apresentadas são meramente ilustrativas

ETAPA 6: EFETIVAÇÃO

REQUISITOS

ALÇADA ÚNICA

1. O cliente deve ser notificado como: consentimento efetivado (retorno com sucesso).
2. No caso de consentimento efetivado, apresentar resumo da solicitação com as seguintes informações:
 - Identificação do cliente;
 - Data e hora da confirmação;
 - Validade do consentimento: prazo e data fim;
 - Finalidade de uso dos dados compartilhados;
 - Escopo de dados do compartilhamento (p.ex.: cadastrais, conta, cartões de créditos, operações de crédito).

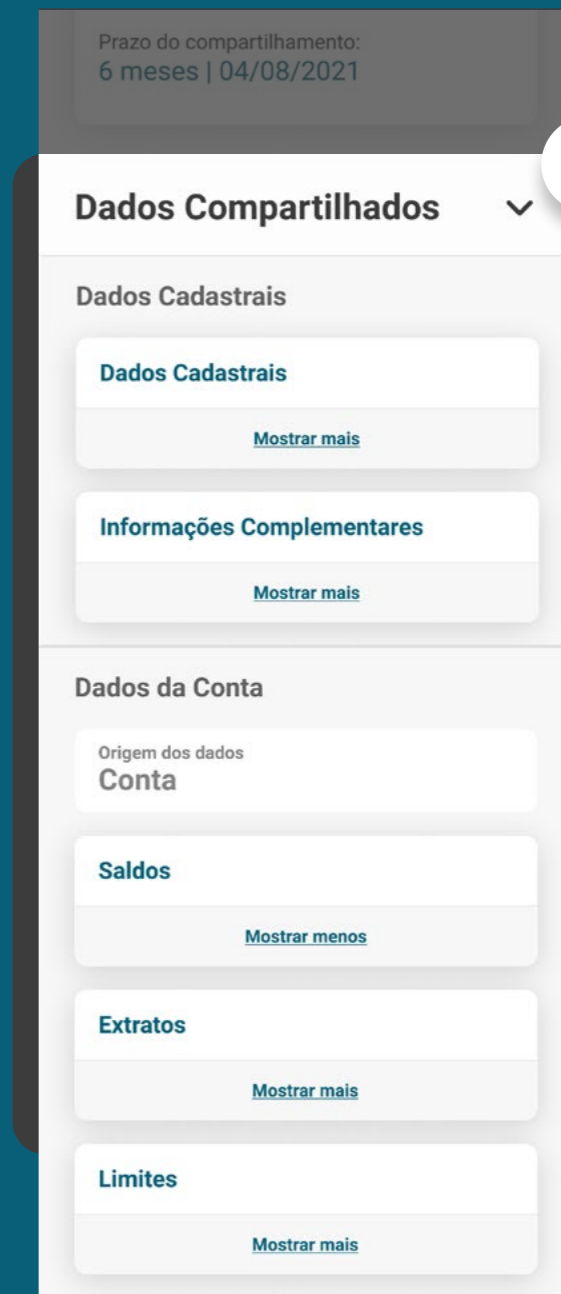

*As telas aqui apresentadas são meramente ilustrativas

ETAPA 6: EFETIVAÇÃO

REQUISITOS

ALÇADA ÚNICA

3. O cliente deve receber orientações sobre os próximos passos, incluindo orientações sobre o processo de iniciação de um novo fluxo de consentimento.
4. O resumo do pedido de compartilhamento deve estar disponível para consulta no ambiente de gestão do consentimento.
5. Cabe a receptora avaliar, conforme a finalidade, se a ausência de algum agrupamento de dados permite ou não a continuidade da experiência.

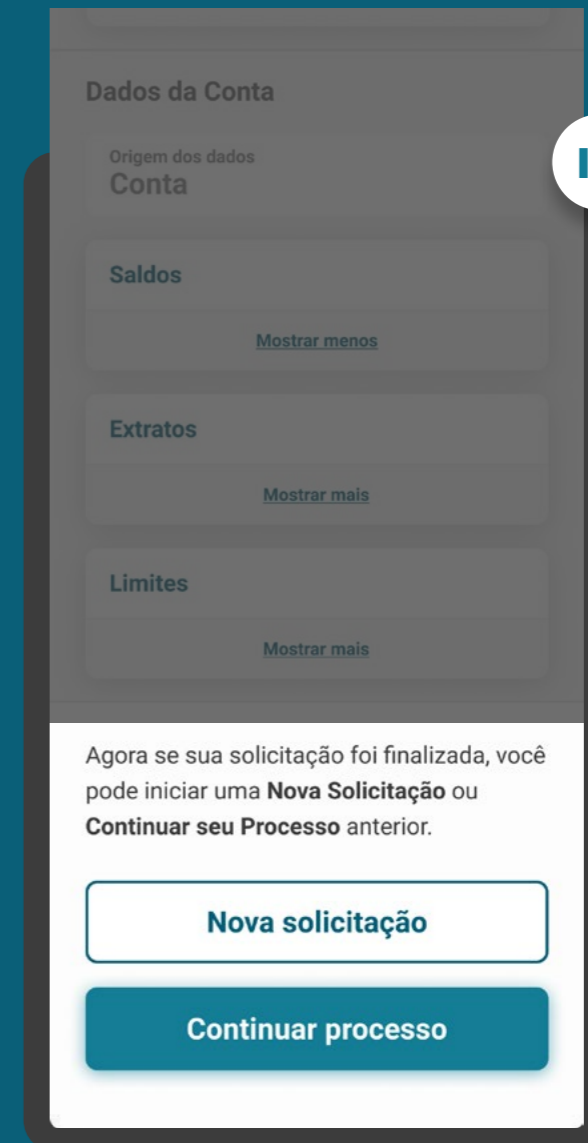

*As telas aqui apresentadas são meramente ilustrativas

ETAPA 6: EFETIVAÇÃO

REQUISITOS

ALÇADA ÚNICA

3. O cliente deve receber orientações sobre os próximos passos, incluindo orientações sobre o processo de iniciação de um novo fluxo de consentimento.

4. O resumo do pedido de compartilhamento deve estar disponível para consulta no ambiente de gestão do consentimento.

5. Cabe a receptora avaliar, conforme a finalidade, se a ausência de algum agrupamento de dados permite ou não a continuidade da experiência.

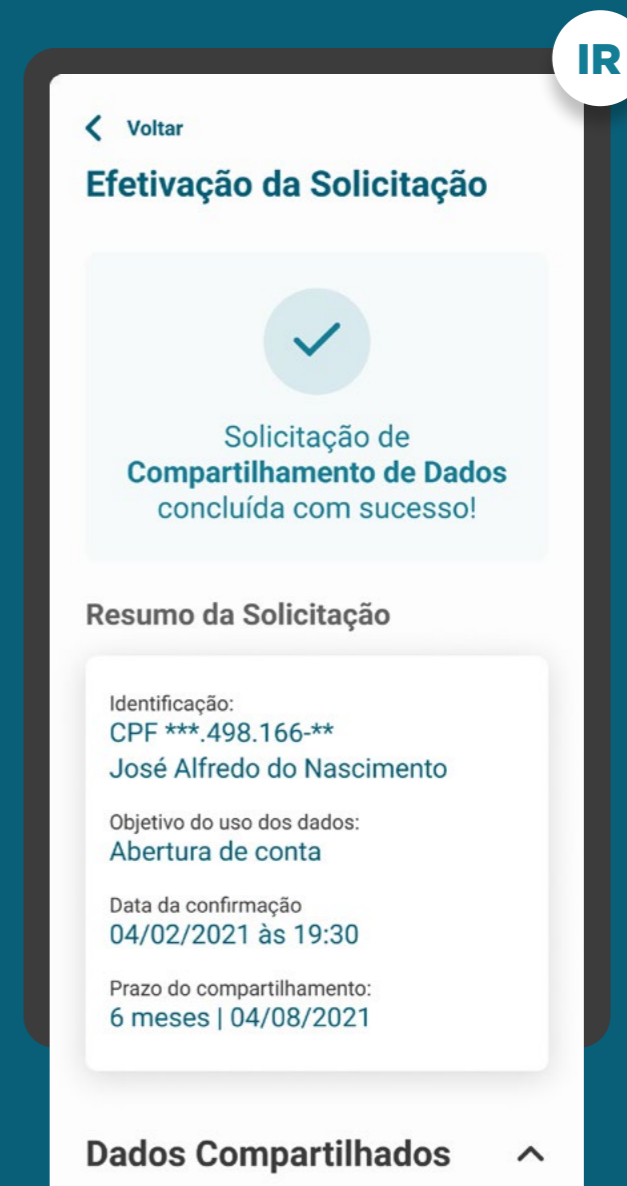

*As telas aqui apresentadas são meramente ilustrativas

ETAPA 6: EFETIVAÇÃO

REQUISITOS

MÚLTIPLAS ALÇADAS

6. Para casos nos quais exista mais de um aprovador ou representante:

6.1. O cliente que iniciou a jornada deve ser informado que a solicitação está pendente de aprovação. Após a conclusão do consentimento, a jornada continuará no ambiente da Instituição Receptora.

6.2. Após a conclusão das aprovações necessárias na transmissora, o cliente que iniciou a Jornada de Compartilhamento de Dados deve ser notificado em ambas as instituições, para seguir a jornada na Instituição Receptora.

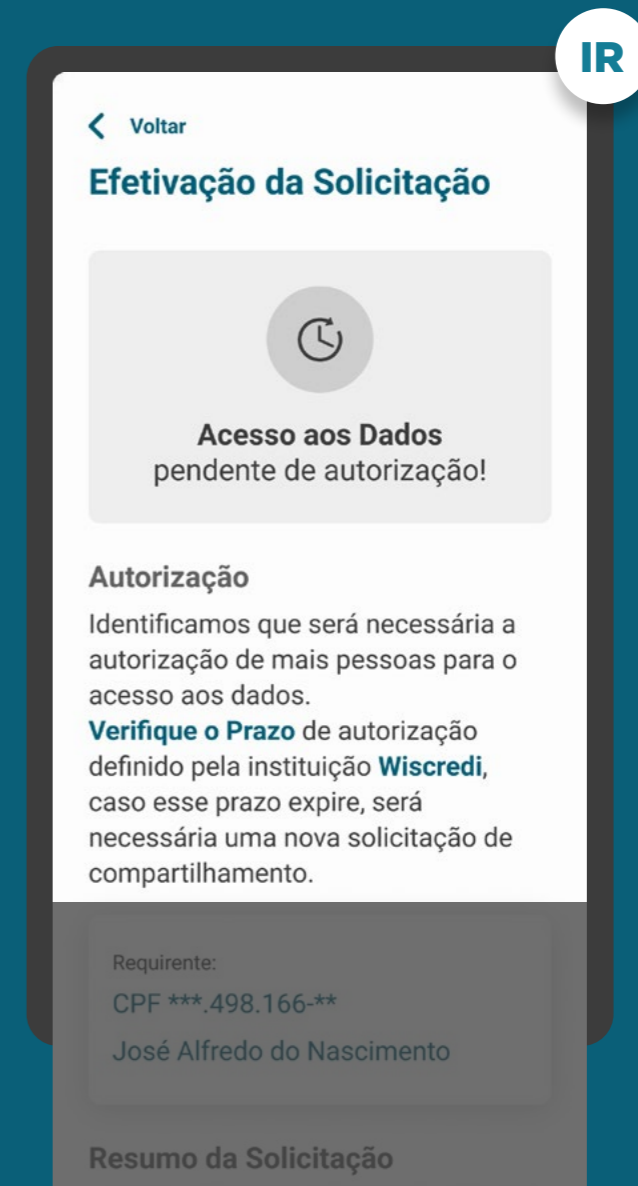

*As telas aqui apresentadas são meramente ilustrativas

ETAPA 6: EFETIVAÇÃO

REQUISITOS

MÚLTIPLAS ALÇADAS

6. Para casos nos quais exista mais de um aprovador ou representante:

6.1. O cliente que iniciou a jornada deve ser informado que a solicitação está pendente de aprovação. Após a conclusão do compartilhamento, a jornada continuará no ambiente da Instituição Receptora.

6.2. Nos casos de consentimento múltipla alçada (status PENDING_AUTHORISATION), assim que a receptora de dados tiver a atualização do status para Ativo, a mesma deve notificar o cliente que iniciou a Jornada de Compartilhamento de Dados.

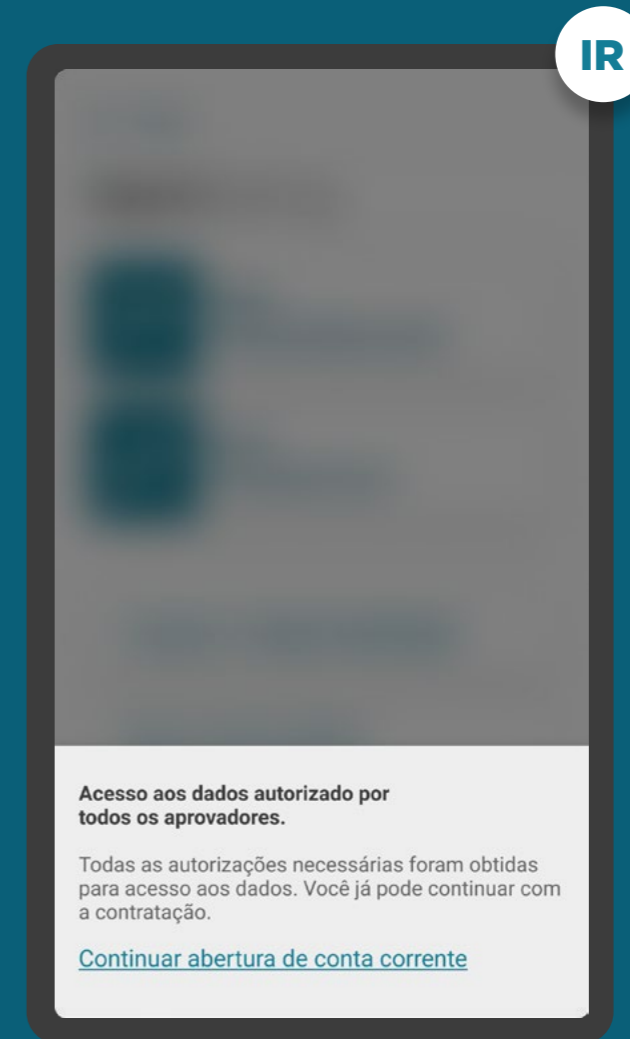

*As telas aqui apresentadas são meramente ilustrativas

ETAPA 6: EFETIVAÇÃO

RECOMENDAÇÕES

1. Para casos com mais de um aprovador, é recomendado que a receptora possibilite acesso rápido para a continuação da jornada pelo cliente, após a conclusão das aprovações na transmissora.
2. A linguagem (“Termos para o Cliente”) presente no Glossário de Experiência pode ser simplificada, para evitar repetitividade, e apresentada de outras formas (p.ex.: no infinitivo).
3. As Instituições Receptoras, no resumo do compartilhamento, poderão apresentar a identificação da instituição de origem dos dados.

 [Acessar glossário](#)

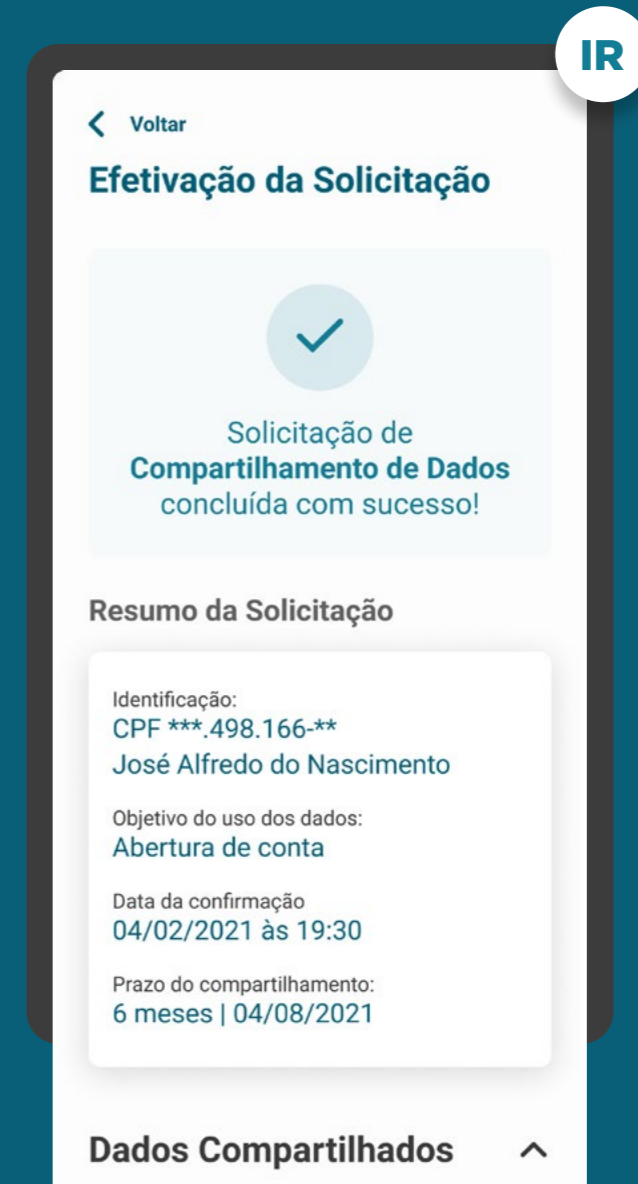

*As telas aqui apresentadas são meramente ilustrativas

GESTÃO DO CONSENTIMENTO E AÇÕES RELACIONADAS

Após a conclusão das etapas da Jornada de Compartilhamento de Dados, o cliente entra no momento de gestão do consentimento, que deve possuir uma área específica dentro dos canais das instituições participantes.

Também fazem parte da gestão do consentimento as ações de revogação, alteração e renovação do consentimento.

No link abaixo, explicamos o que significam as ações, o ambiente de gestão e apresentamos os requisitos e as recomendações para cada um deles.

 [Ir para a gestão do Open Finance](#)

03

Iniciação de Pagamento

3.1

Jornada de Iniciação de Pagamento

Foram mapeadas 6 etapas e desenvolvida uma jornada comum às diferentes personas e casos de uso, anexados no final deste documento.

ETAPAS DA JORNADA

A Jornada de Iniciação de Pagamento no Open Finance possui 6 etapas: solicitação de Iniciação de Transação de Pagamento, redirecionamento para Instituição Detentora de Conta (ID), autenticação, confirmação, redirecionamento para Instituição Iniciadora de Transação de Pagamento (ITP) e efetivação da solicitação.

OS TIPOS DE AGENTES DO OPEN FINANCE

1. Lojista / instituição

2. Instituição Iniciadora de Pagamento (ITP)

3. Instituição Detentora de Contas (ID)

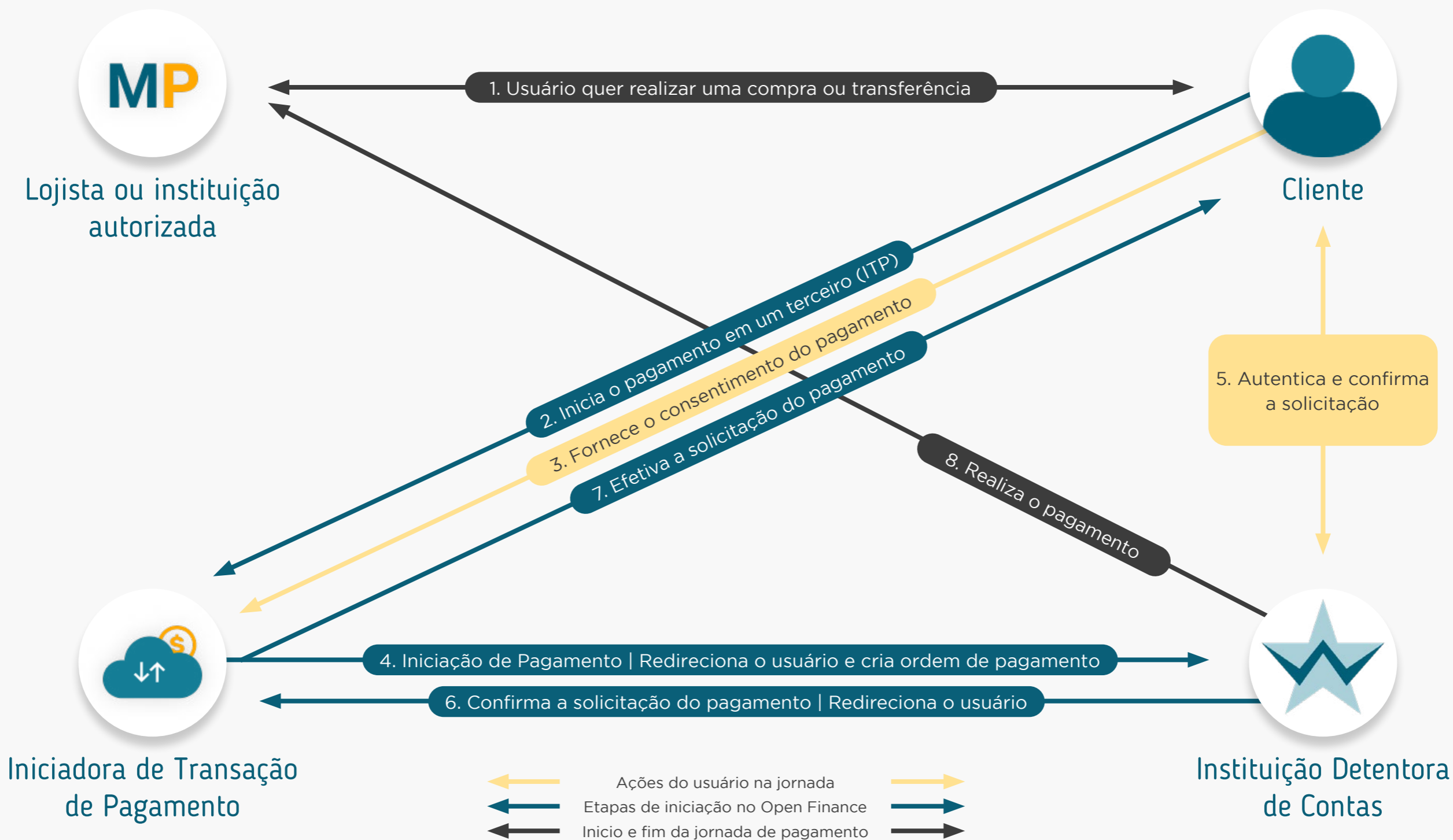

JORNADA DA EXPERIÊNCIA DE INICIAÇÃO DE PAGAMENTO

ID - Instituição
Detentora de Conta

Pré-Solicitação

Pós-Solicitação

1. Solicitação de Iniciação de Transação de Pagamento

A Instituição Iniciadora de Pagamento **solicita as informações para transação e o consentimento ao cliente.**

ITP - Instituição Iniciadora de
Transação de Pagamento

JORNADA DA EXPERIÊNCIA DE INICIAÇÃO DE PAGAMENTO

JORNADA DA EXPERIÊNCIA DE INICIAÇÃO DE PAGAMENTO

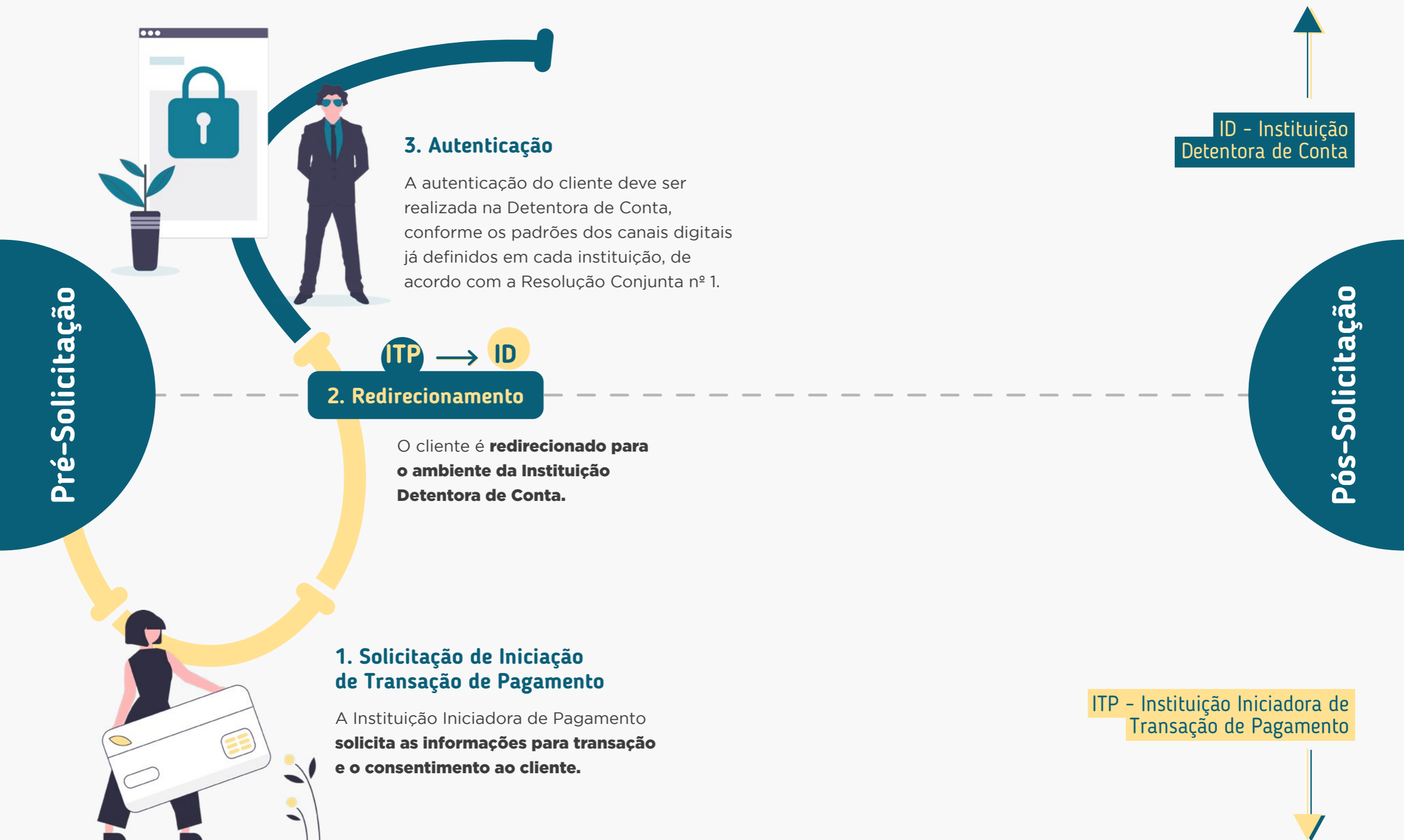

JORNADA DA EXPERIÊNCIA DE INICIAÇÃO DE PAGAMENTO

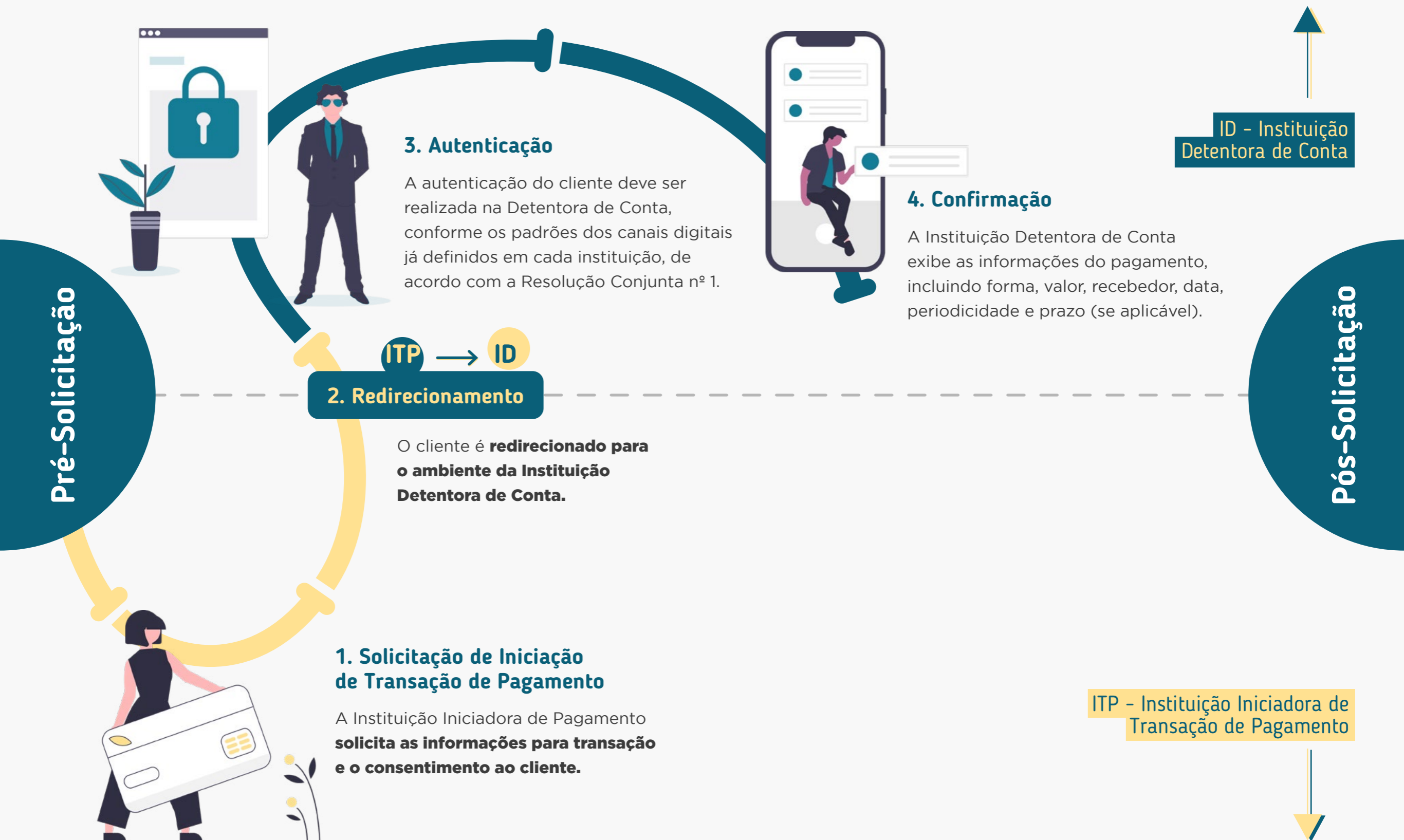

JORNADA DA EXPERIÊNCIA DE INICIAÇÃO DE PAGAMENTO

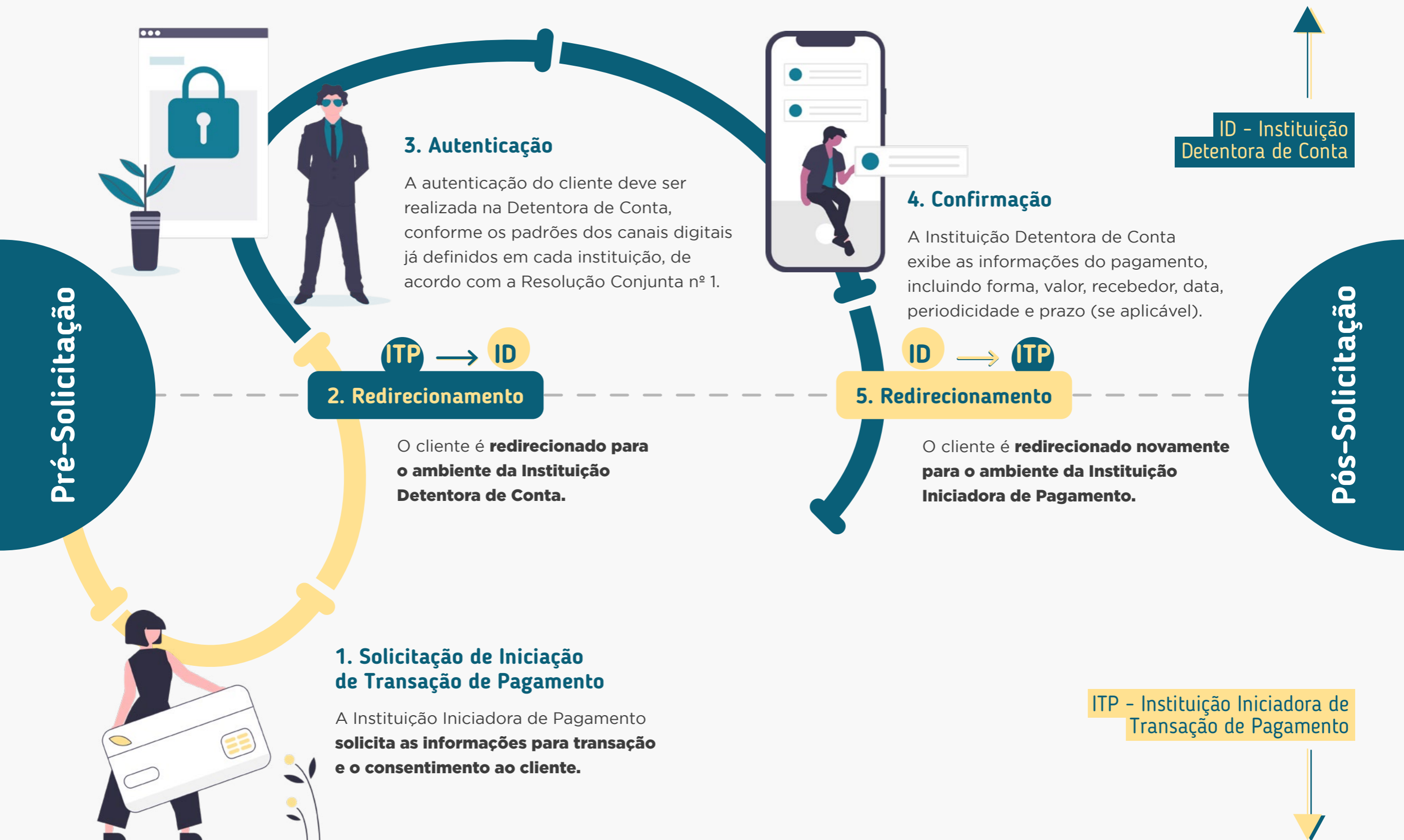

JORNADA DA EXPERIÊNCIA DE INICIAÇÃO DE PAGAMENTO

3.2

Requisitos e Recomendações por Etapa da Jornada

Instituição Iniciadora de Transação de Pagamento

Instituição Detentora de Conta

Neste capítulo, foram descritos os requisitos e as recomendações para cada etapa da Jornada de Iniciação de Pagamento.

REQUISITOS E RECOMENDAÇÕES POR ETAPA DA JORNADA

A seguir, descrevemos os requisitos e as recomendações para cada etapa da Jornada de Iniciação de Pagamento. O conjunto de requisitos (obrigações) e de recomendações para cada etapa busca garantir aderência às regulamentações, aos princípios e às diretrizes deste guia. Entenda a diferença entre cada um:

Requisitos:

Disposições obrigatórias que devem ser seguidas por todas as instituições participantes.

Recomendações:

Boas práticas de experiência, que podem proporcionar uma jornada ainda mais simples aos clientes.

ATENÇÃO, TIMES TÉCNICOS!

Para ilustrar este guia e tentar deixar as situações de uso mais palpáveis, foram criadas instituições e telas fictícias.

- **As instituições e marcas não são reais.**
- **As telas desenvolvidas são meramente ilustrativas**, para que seja possível ver um exemplo de como os requisitos e as recomendações podem ser aplicados em situações de uso real.
- Cores, família tipográfica, padrões visuais e demais elementos **foram baseados no manual de marca do Open Finance.**

ATENÇÃO, TIMES TÉCNICOS!

Além disso, no caso específico de Iniciação de Pagamento:

- Recomendamos que caso a instituição iniciadora identifique que o navegador que está sendo usado na jornada de compartilhamento de dados seja o Internet Explorer, **exiba um alerta e sugira ao cliente que utilize outro navegador**, pois o mesmo poderá ter a jornada interrompida por um problema técnico neste navegador.
- Os regulamentos ou instrumentos que disciplinem o funcionamento dos arranjos de pagamento referente à respectiva transação de pagamento prevalecem em comparação aos requisitos do Open Finance, aqui contidos neste Guia, ou em qualquer outra documentação técnica. Isto se aplica, por exemplo, no caso das informações que devem ser apresentadas ao usuário no momento da confirmação do pagamento, ou no caso de aprovações com múltiplas alçadas, seguindo as diretrizes já implementadas no arranjo de pagamento em questão.

Leia o QR code e acesse o protótipo da jornada

Disponibilizamos um protótipo navegável para apoiar o entendimento dos requisitos, recomendações e princípios da Jornada de Iniciação de Pagamento.

Este protótipo não exclui a necessidade de leitura e adoção das orientações contidas neste guia.

👉 [Se não conseguir ler o código, clique aqui](#)

Fluxo de navegação*

INSTITUIÇÃO INICIADORA DE TRANSAÇÃO DE PAGAMENTO | Parte 1

Etapa 1

Solicitação de Iniciação de Transação de Pagamento

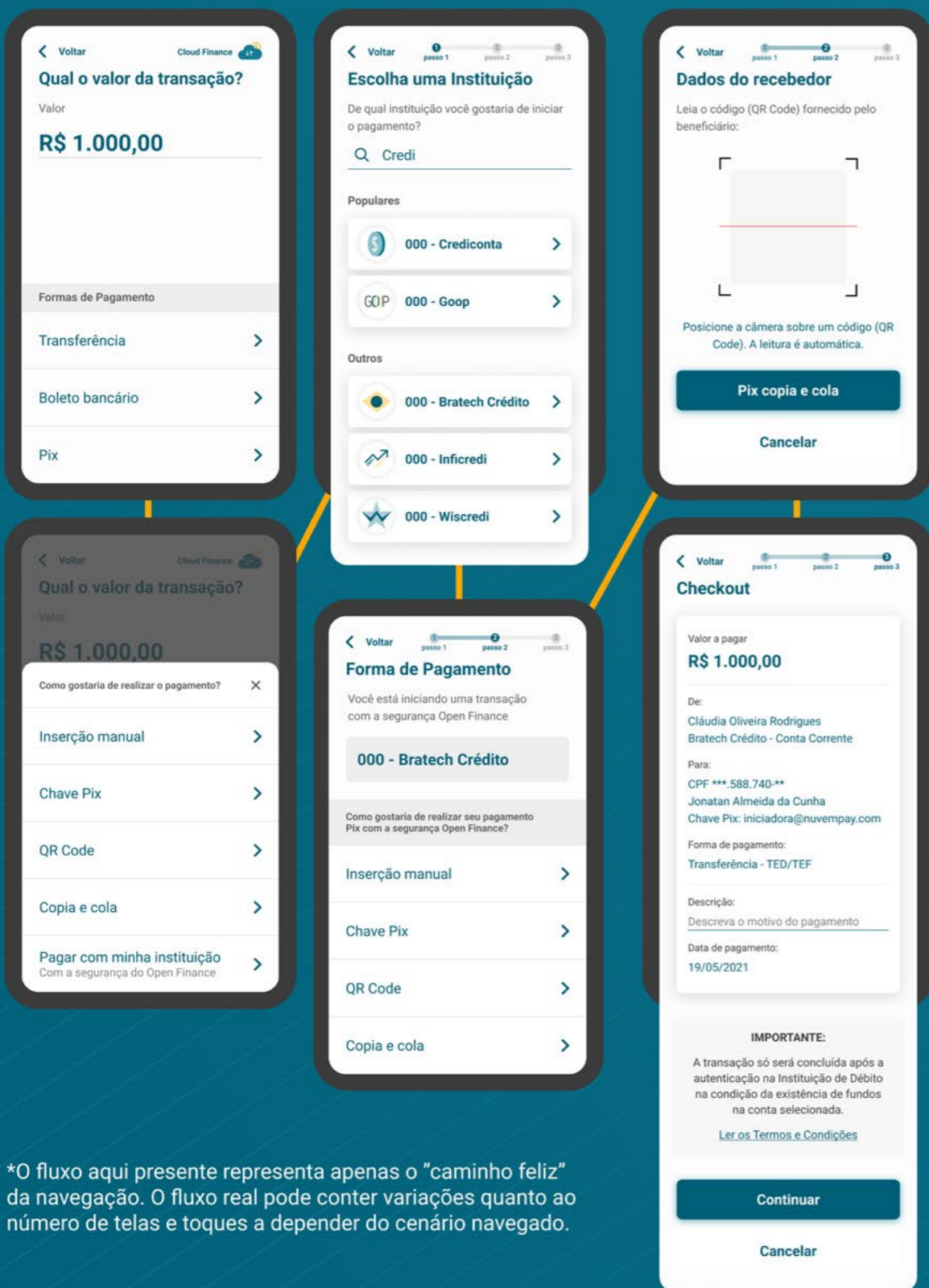

Etapa 2

Redirecionamento

Etapa 3

Efetivação da Solicitação

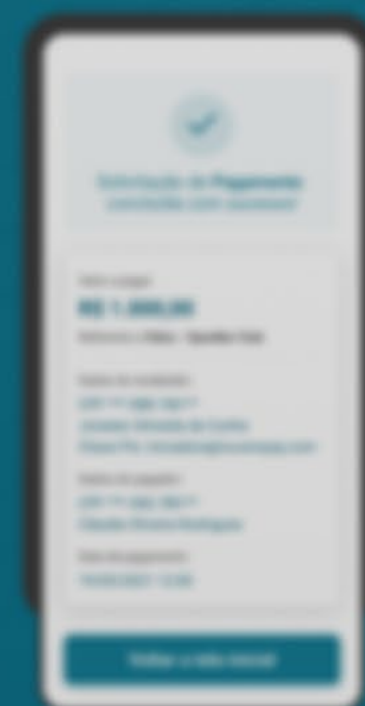

Número de telas
6 a 7 telas

Número de toques
5 a 7 toques

Após etapa 2 a navegação entra no ambiente da instituição Detentora de Conta, voltando à Iniciadora de Transação de Pagamento na etapa 6

*O fluxo aqui presente representa apenas o "caminho feliz" da navegação. O fluxo real pode conter variações quanto ao número de telas e toques a depender do cenário navegado.

Etapa 1

Solicitação de Iniciação de Transação de Pagamento

ETAPA 1: SOLICITAÇÃO DE INICIAÇÃO DE TRANSAÇÃO DE PAGAMENTO

Imagens meramente ilustrativas, criadas para o melhor entendimento dos requisitos e recomendações.

O Guia fará alusão a diferentes arranjos de pagamento, bem como a transações sucessivas, que serão implementados conforme cronograma regulatório. Para mais detalhes consulte a Agenda Evolutiva do Open Finance Brasil e o detalhamento técnico de cada grupo de APIs

1

OU

1

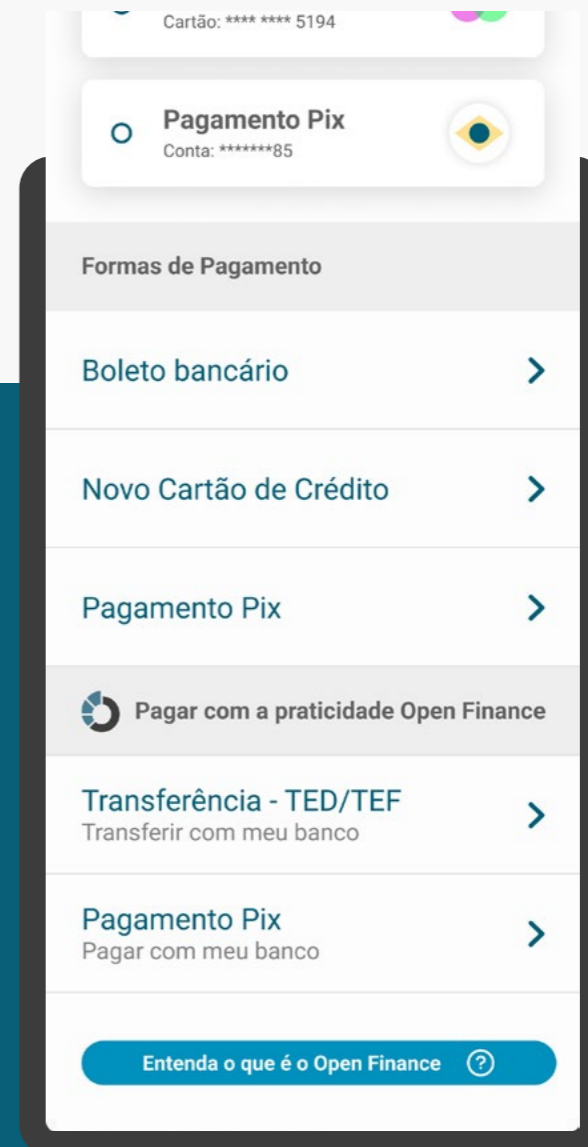
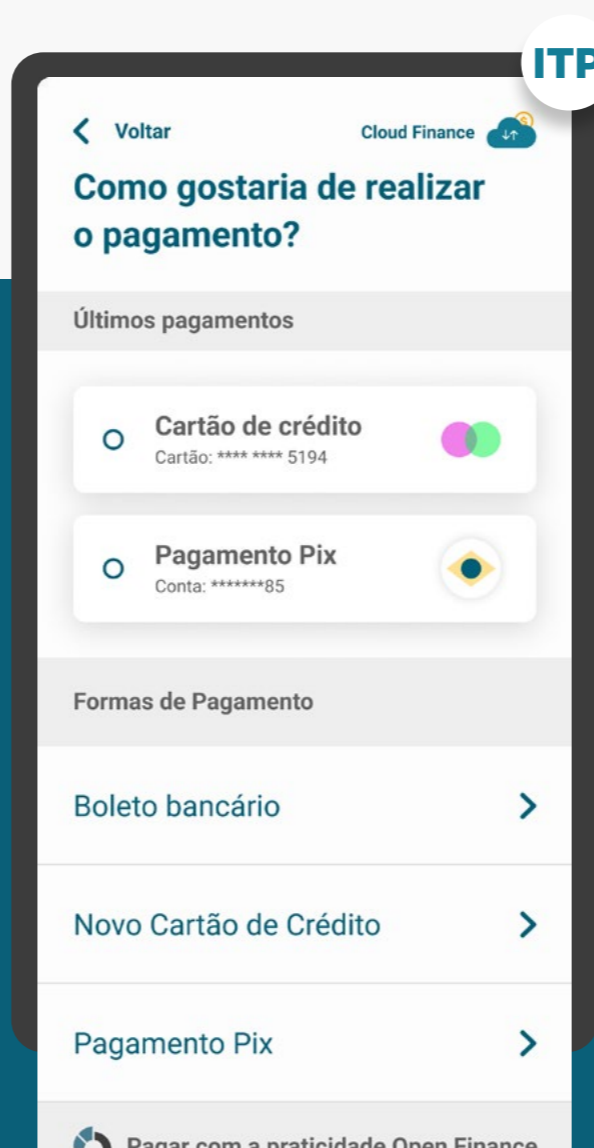

ETAPA 1: SOLICITAÇÃO DE INICIAÇÃO DE TRANSAÇÃO DE PAGAMENTO

Imagens meramente ilustrativas, criadas para o melhor entendimento dos requisitos e recomendações.

O Guia fará alusão a diferentes arranjos de pagamento, bem como a transações sucessivas, que serão implementados conforme cronograma regulatório. Para mais detalhes consulte a Agenda Evolutiva do Open Finance Brasil e o detalhamento técnico de cada grupo de APIs

ITP

[Voltar](#) 1 passo 1 2 passo 2 3 passo 3

Escolha uma Instituição

De qual instituição você gostaria de iniciar o pagamento?

Populares

- 000 - Crediconta
- GOIP 000 - Goop

Outros

- 000 - Bratech Crédito
- 000 - Inficredi
- 000 - Wiscredi

2

3

ITP

[Voltar](#) 1 passo 1 2 passo 2 3 passo 3

Checkout

Valor a pagar
R\$ 1.000,00

De:
Cláudia Oliveira Rodrigues
Bratech Crédito - Conta Corrente

Para:
CPF ***.588.740-**
Jonatan Almeida da Cunha
Chave Pix: iniciadora@nuvempay.com

Forma de pagamento:
Transferência - TED/TEF

Descrição:

Data de pagamento:
19/05/2021

IMPORTANTE:

ITP

Para:
CPF ***.588.740-**
Jonatan Almeida da Cunha
Chave Pix: iniciadora@nuvempay.com

Forma de pagamento:
Pix

Mensagem Pix:

Data de pagamento:
19/05/2021

IMPORTANTE:
A transação só será efetivada após a autenticação na Instituição de Débito na condição da existência de fundos na conta selecionada.
[Ler os Termos e Condições](#)

Continuar

Cancelar

ETAPA 1: SOLICITAÇÃO DE INICIAÇÃO DE TRANSAÇÃO DE PAGAMENTO

REQUISITOS

GERAL

O Guia fará alusão a diferentes arranjos de pagamento, bem como a transações sucessivas, que serão implementados conforme cronograma regulatório. Para mais detalhes consulte a Agenda Evolutiva do Open Finance Brasil e o detalhamento técnico de cada grupo de APIs

1. Apresentar para o usuário a possibilidade de pagar pelo Open Finance, junto com as outras formas de pagamento e/ou após a escolha do arranjo de pagamento.

 [Ver mais informações no glossário](#)

1.1 Mostrar nitidamente ao usuário, já na tela de escolha da forma de pagamento, qual o arranjo de pagamento que está sendo iniciado.

1.2 Caso haja mais de um arranjo disponível, dar possibilidade de livre escolha do usuário.

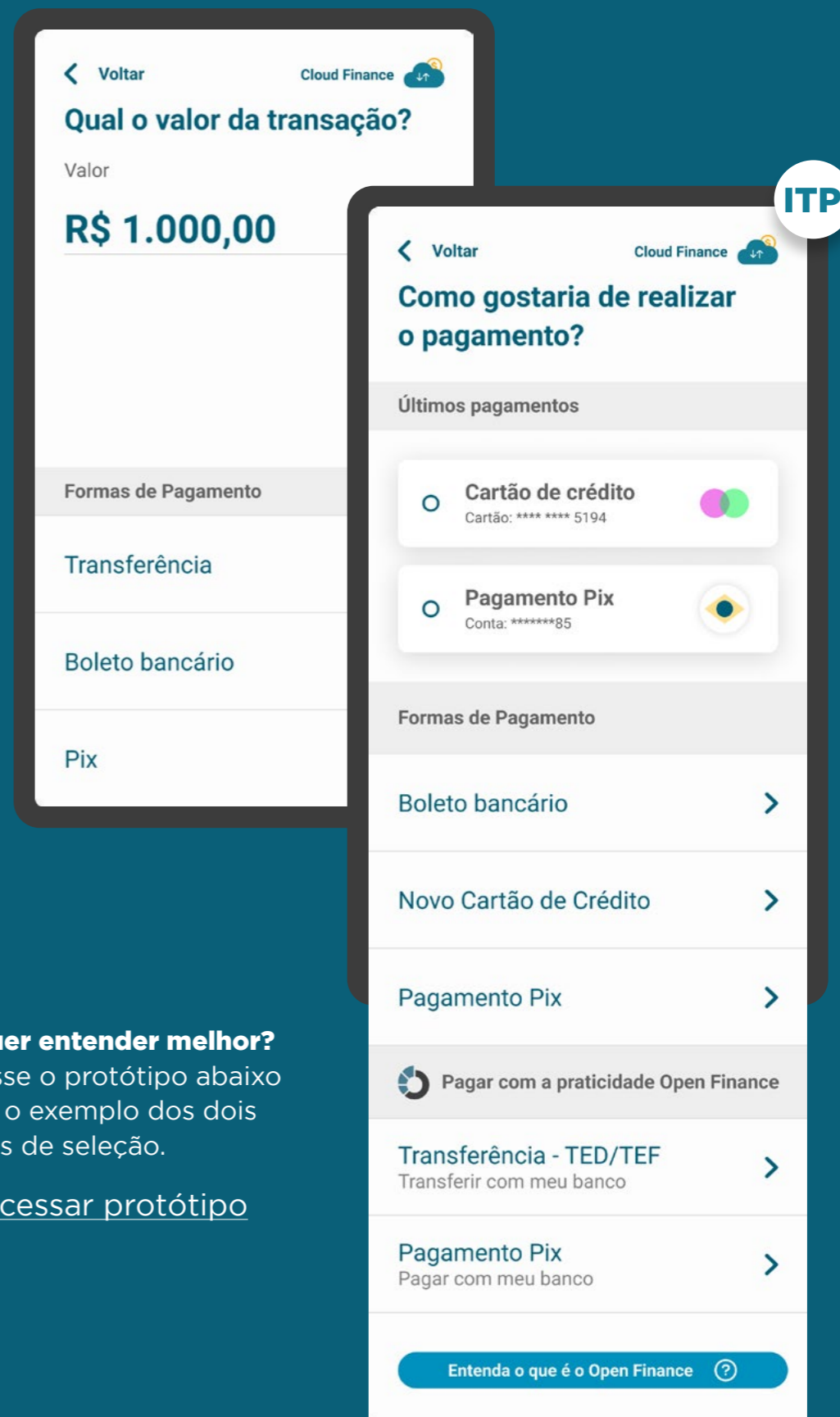

*As telas aqui apresentadas são meramente ilustrativas

ETAPA 1: SOLICITAÇÃO DE INICIAÇÃO DE TRANSAÇÃO DE PAGAMENTO

REQUISITOS

GERAL

1.3 É necessário, em algum momento da jornada anterior ao redirecionamento, fazer referência ao Open Finance, ainda que não seja no título da forma de pagamento.

Exemplo: tooltip ou referências como “com a segurança do Open Finance” , “com a praticidade do Open Finance” ou “com a facilidade do Open Finance”, iconografia etc.”

1.4 As instituições financeiras devem garantir a visibilidade dos clientes em relação às **etapas** e **próximos passos** até a conclusão da transação utilizando o Open Finance.

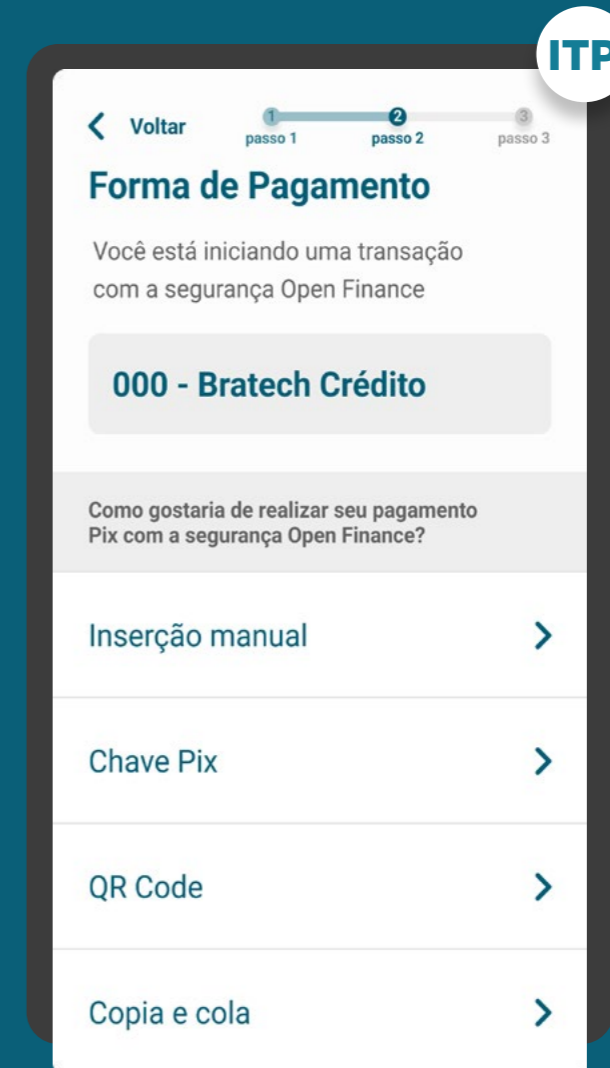

*As telas aqui apresentadas são meramente ilustrativas

ETAPA 1: SOLICITAÇÃO DE INICIAÇÃO DE TRANSAÇÃO DE PAGAMENTO

REQUISITOS

SELEÇÃO DA INSTITUIÇÃO DETENTORA

2. Para identificação do cliente:

2.1 Identificação do cliente (p. ex: CPF etc.).

2.2 Selecionar a Instituição Detentora de Conta através da marca. Qualquer termo (p. ex: nome da marca ou participantes associados) poderá ser utilizado na busca.

3. Requisitos da busca:

3.1. O componente de busca procura resultados em ambos os campos (“marca” / ”participante”).

3.2. O cliente sempre irá selecionar a marca e não o participante.

3.3. A pesquisa deve afunilar as opções de resultado conforme a navegação do cliente, fazendo com que apenas clientes com dúvidas acessem as jornadas complementares de busca dos participantes.

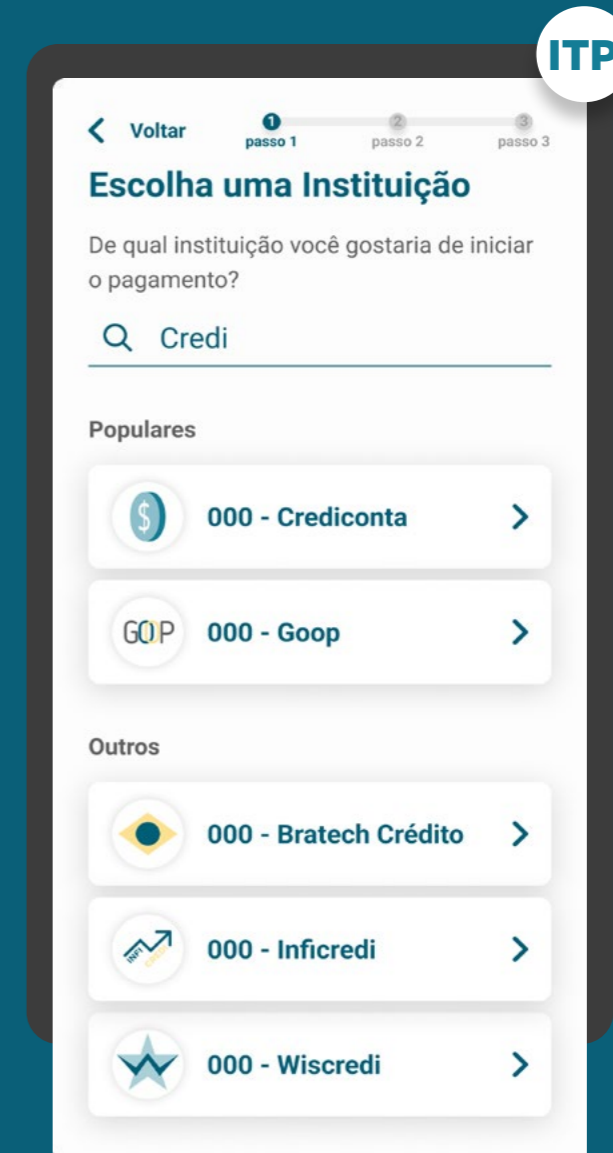

*As telas aqui apresentadas são meramente ilustrativas

ETAPA 1: SOLICITAÇÃO DE INICIAÇÃO DE TRANSAÇÃO DE PAGAMENTO

REQUISITOS

SELEÇÃO DA INSTITUIÇÃO DETENTORA

3. Requisitos da busca:

3.4. O resultado da busca deve conter uma hierarquia, na qual: a marca sempre aparece antes, seguida pelos participantes, com o objetivo de direcionar o cliente para ação de seleção intuitiva.

3.5. Caso a busca retorne um resultado exato para pelo menos um participante de uma marca, pode-se apresentar apenas a indicação da quantidade de demais participantes.

3.6. Caso uma marca esteja cadastrada duas ou mais vezes no diretório do participante, para o cliente na tela de seleção da instituição, esta marca deve aparecer apenas uma vez.

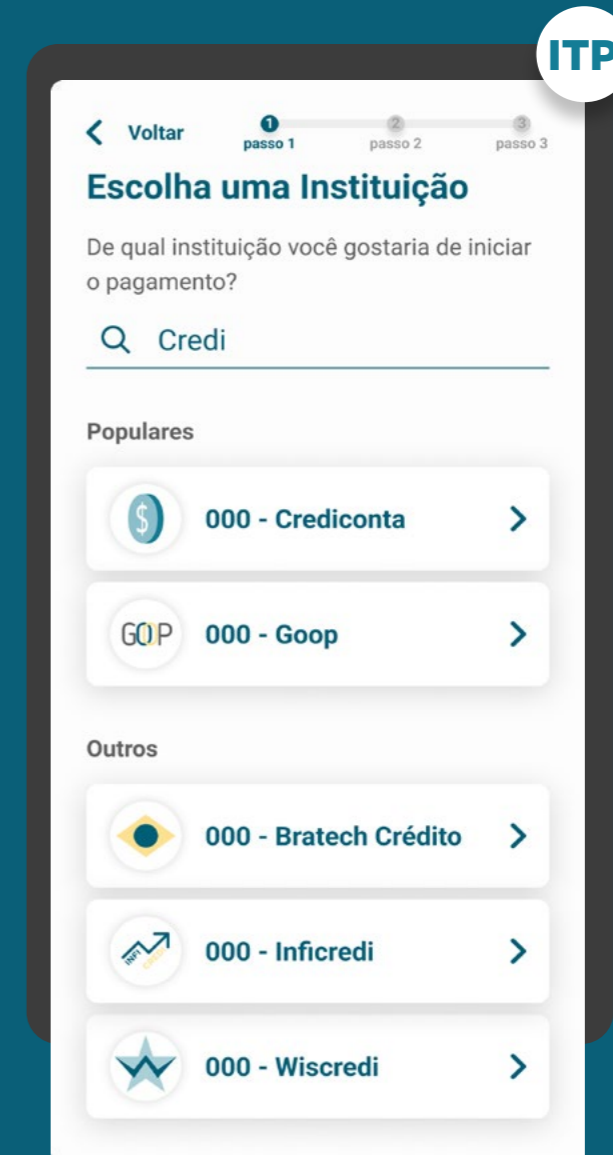

*As telas aqui apresentadas são meramente ilustrativas

ETAPA 1: SOLICITAÇÃO DE INICIAÇÃO DE TRANSAÇÃO DE PAGAMENTO

REQUISITOS

SELEÇÃO DA INSTITUIÇÃO DETENTORA

4. Requisitos do caminho “Detalhar”:

4.1. A opção “Detalhar” tem como objetivo guiar os clientes que desejarem mais informações sobre a marca e os participantes a ela relacionados. Nos detalhes devem estar presentes os seguintes itens:

- Nome da marca;
- A edição da descrição da marca é feita pelo Diretório;
- Lista de participantes;
- Link de acesso ao Portal do Cidadão.

4.2. Este link de acesso rápido deverá levar à [página de participantes Portal do Cidadão](#), para que o cliente possa ter acesso a todas as informações necessárias.

4.3. Apresentar o logo da instituição detentora de conta para auxiliar o usuário na seleção.

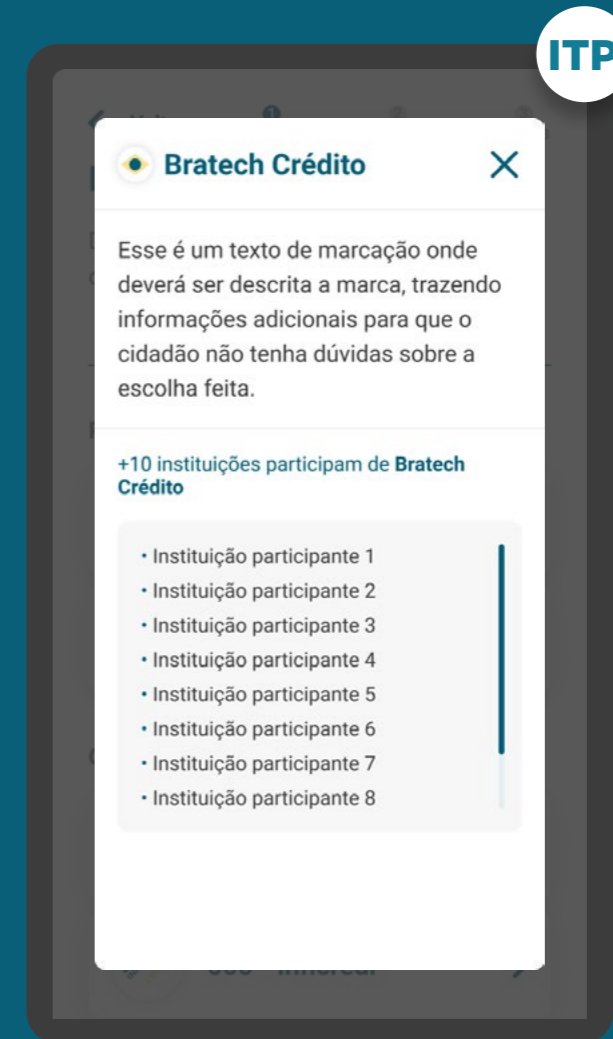

*As telas aqui apresentadas são meramente ilustrativas

ETAPA 1: SOLICITAÇÃO DE INICIAÇÃO DE TRANSAÇÃO DE PAGAMENTO

REQUISITOS

GERAL

5. Para identificação da transação:

5.1.1. A seleção da forma de pagamento deve ser feita conforme os arranjos de pagamento vigentes e disponíveis para iniciação por meio Open Finance, de acordo com o cronograma previsto na [Resolução BCB nº 109](#), sendo eles:

- Pix;
- Transferência entre contas da mesma instituição;
- Transferência Eletrônica Disponível (TED);
- Pagamento de boletos;
- Débito em conta.

O Guia fará alusão a diferentes arranjos de pagamento, bem como a transações sucessivas, que serão implementados conforme cronograma regulatório. Para mais detalhes consulte a Agenda Evolutiva do Open Finance Brasil e o detalhamento técnico de cada grupo de APIs

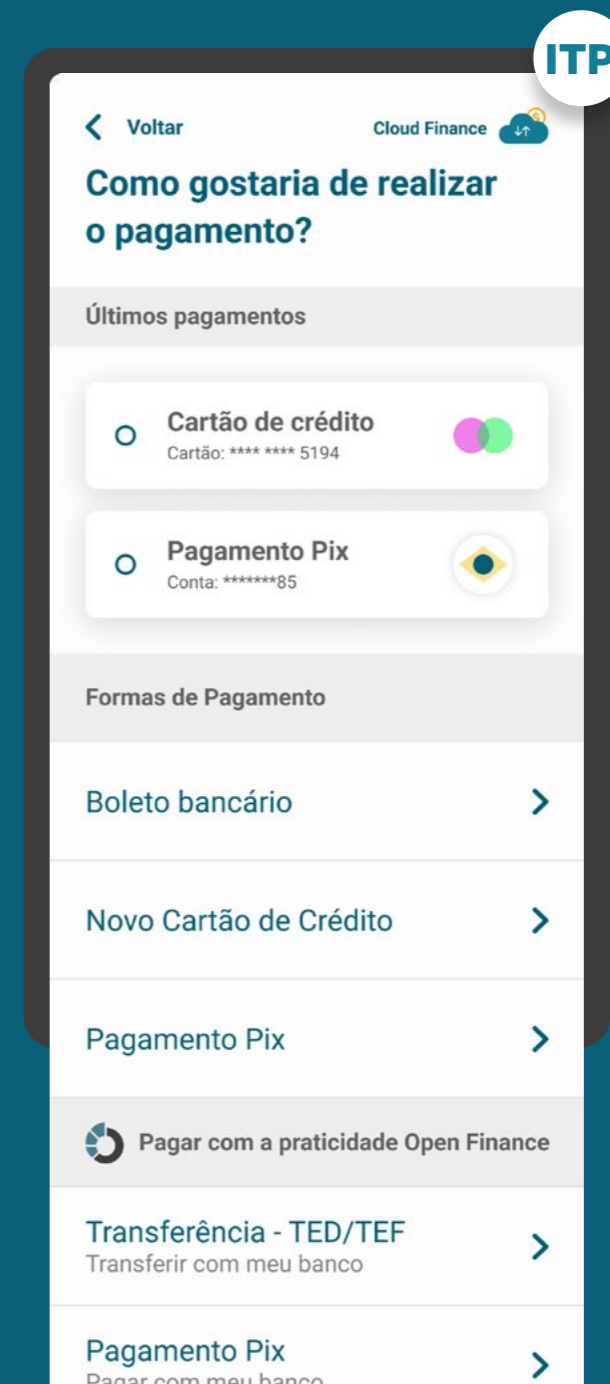

*As telas aqui apresentadas são meramente ilustrativas

ETAPA 1: SOLICITAÇÃO DE INICIAÇÃO DE TRANSAÇÃO DE PAGAMENTO

REQUISITOS

GERAL

5. Para identificação da transação:

5.1.2. As instituições participantes da jornada de Iniciação de Pagamento precisarão seguir todas as normas e resoluções definidas pelos arranjos.

5.1.3. As opções de pagamento que aparecerão para o cliente passam por dois filtros:

- Formas de pagamento disponíveis na Instituição Iniciadora da Transação de Pagamento (p. ex: o lojista pode escolher quais formas de pagamento irá disponibilizar para o serviço de iniciação ou, no caso de peer-to-peer, relações oferecidas pela Instituição do Recebedor da Iniciação de Transação).
- Formas de pagamento disponíveis na Instituição Detentora de Conta (p. ex: detentoras que não possuem Pix ou débito em conta). Deve-se deixar claro para o cliente a diferença entre TED e TEF (transferência entre contas da mesma instituição).

O Guia fará alusão a diferentes arranjos de pagamento, bem como a transações sucessivas, que serão implementados conforme cronograma regulatório. Para mais detalhes consulte a Agenda Evolutiva do Open Finance Brasil e o detalhamento técnico de cada grupo de APIs

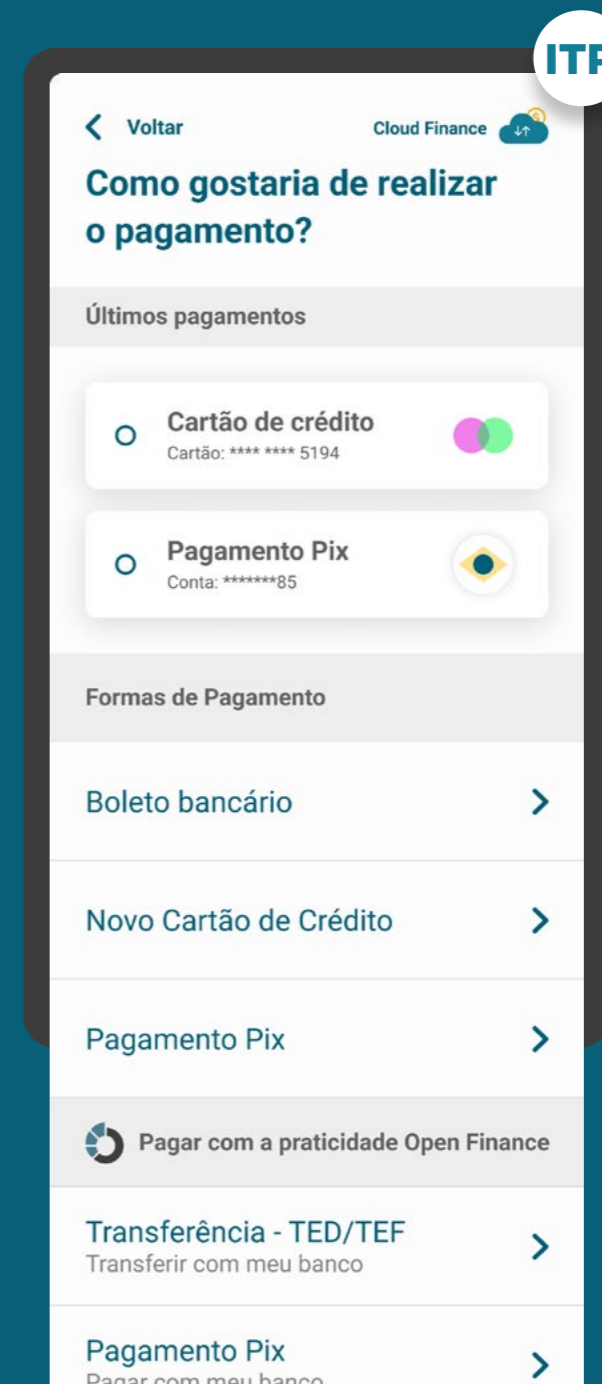

*As telas aqui apresentadas são meramente ilustrativas

ETAPA 1: SOLICITAÇÃO DE INICIAÇÃO DE TRANSAÇÃO DE PAGAMENTO

REQUISITOS

GERAL

5. Para identificação da transação:

5.1.4. **Pix** Para o pagamento por Pix, no Open Finance, existem três possibilidades:

- Pix Inserção Manual / Chave Pix: Inserção manual dos dados do recebedor / chave Pix. Uso majoritariamente para transferência P2P.
- Pix Direto pelo Iniciador: Dados do recebedor preenchidos automaticamente. Uso principalmente para pagamentos em e-commerce e m-commerce.
- Pix QR Code: Utilização de Pix QR Code como opção adicional para transferência P2P. Uso majoritariamente para transferência P2P.

O Guia fará alusão a diferentes arranjos de pagamento, bem como a transações sucessivas, que serão implementados conforme cronograma regulatório. Para mais detalhes consulte a Agenda Evolutiva do Open Finance Brasil e o detalhamento técnico de cada grupo de APIs

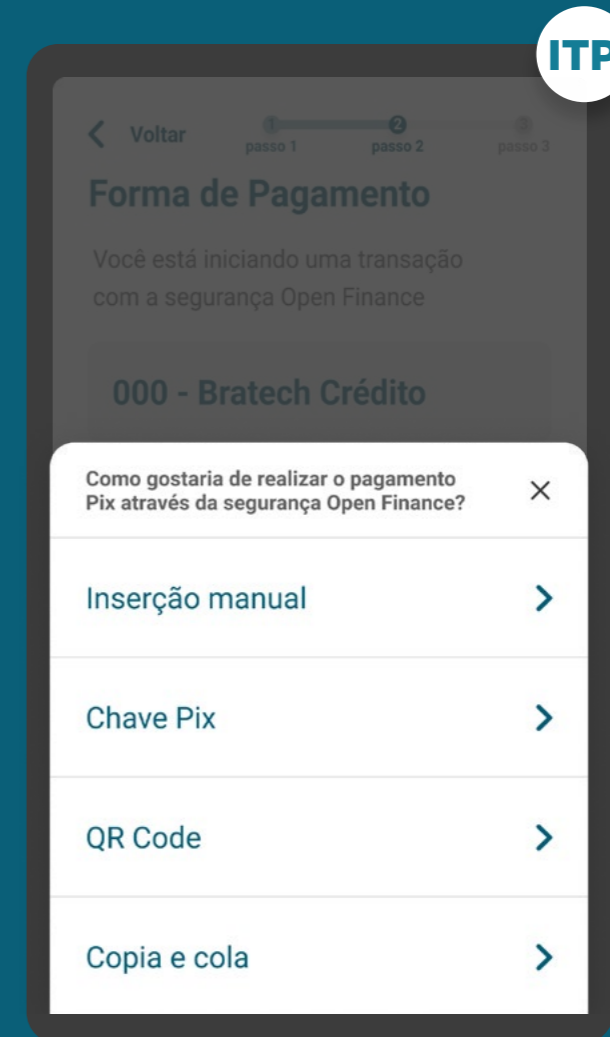

*As telas aqui apresentadas são meramente ilustrativas

FORMAS DE PAGAMENTO: **Pix**

Imagens meramente ilustrativas, criadas para o melhor entendimento dos requisitos e recomendações.

O Guia fará alusão a diferentes arranjos de pagamento, bem como a transações sucessivas, que serão implementados conforme cronograma regulatório. Para mais detalhes consulte a Agenda Evolutiva do Open Finance Brasil e o detalhamento técnico de cada grupo de APIs

Seleção por Iniciação de Pagamento

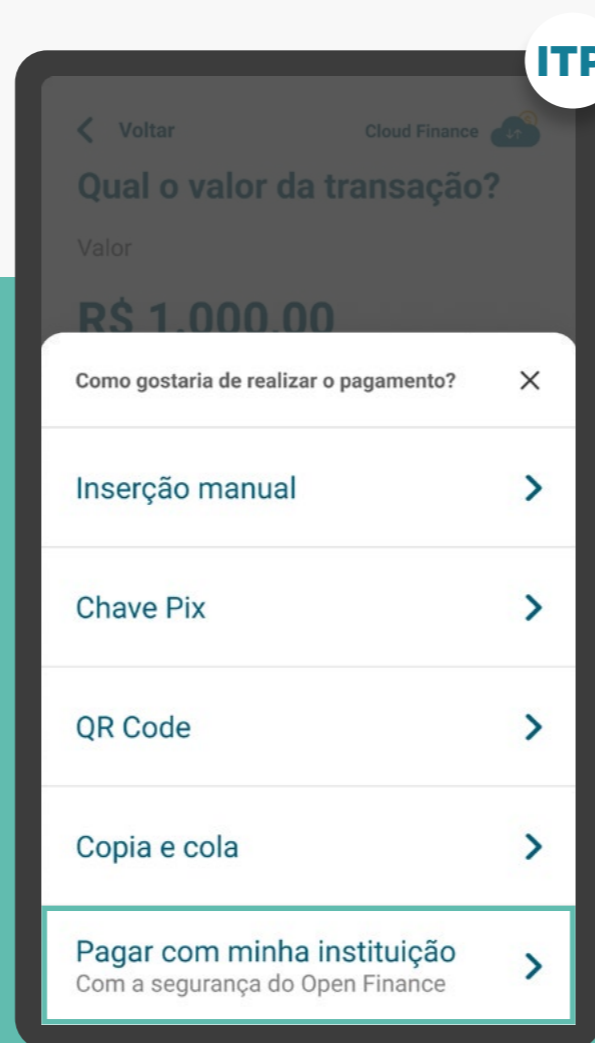

Ou

Tipo de transação Pix

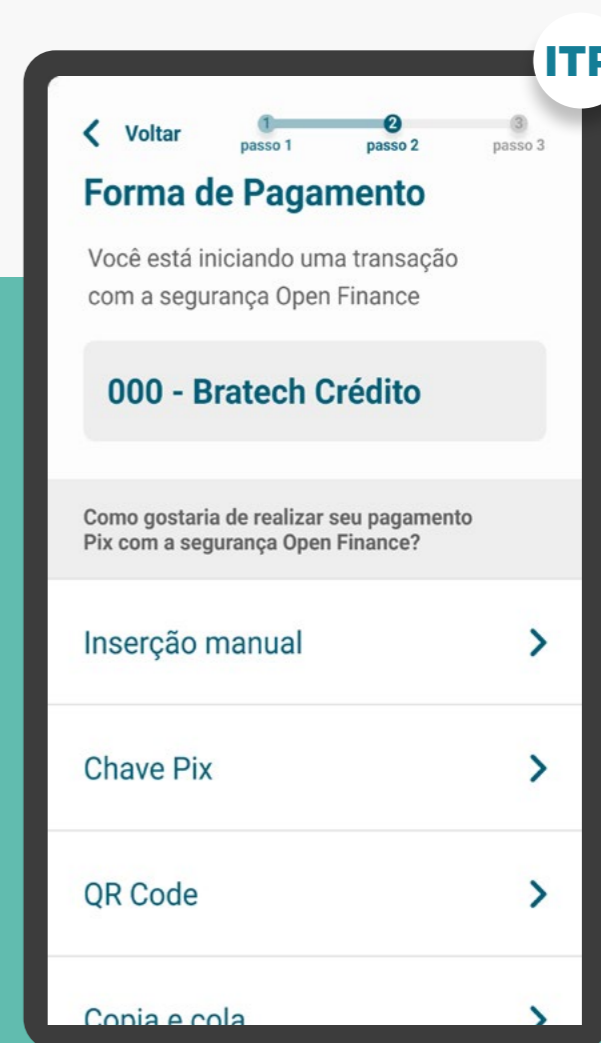

FORMAS DE PAGAMENTO: **Pix**

Imagens meramente ilustrativas, criadas para o melhor entendimento dos requisitos e recomendações.

O Guia fará alusão a diferentes arranjos de pagamento, bem como a transações sucessivas, que serão implementados conforme cronograma regulatório. Para mais detalhes consulte a Agenda Evolutiva do Open Finance Brasil e o detalhamento técnico de cada grupo de APIs

Inserção manual

ITP

Dados do Recebedor

Insira manualmente os dados bancários do beneficiário:

Banco de destino
000 - Crediconta

Agência 0000 Conta 000000-0

Nome completo

CPF/CNPJ

Tipo de conta

Continuar

Cancelar

Chave Pix

ITP

Dados do Recebedor

Preencha a chave Pix do beneficiário:

Chave Pix

Continuar

Cancelar

QR Code

ITP

Dados do recebedor

Leia o código (QR Code) fornecido pelo beneficiário:

Posicione a câmera sobre um código (QR Code). A leitura é automática.

Pix copia e cola

Cancelar

Copia e Cola

ITP

Dados do Recebedor

Cole o código Pix fornecido pelo beneficiário:

Código Pix

[Colar código](#)

Continuar

Cancelar

ETAPA 1: SOLICITAÇÃO DE INICIAÇÃO DE TRANSAÇÃO DE PAGAMENTO

REQUISITOS

GERAL

6. Para identificação da transação:

6.1.5. **Pix** Para seleção da forma de pagamento Pix:

- Para possibilitar que a instituição iniciadora da transação de pagamento monte a tela com os campos que o cliente precisará informar e não apresente informações que possam confundir ou induzir ao erro, é indicado que na etapa de seleção da Forma de Pagamento sejam apresentadas as diferentes formas para iniciação Pix oferecidas pela iniciadora para escolha do cliente, sendo elas: Pix inserção manual (dados da conta), chave Pix ou QR Code.
- Para o caso de Pix Direto pelo Iniciador, onde o cliente não precisará inserir nenhuma informação, a instituição iniciadora da transação de pagamento pode apresentar apenas a Forma de Pagamento: Pix. Para este caso, não é necessário a apresentação das três possibilidades de pagamento via Pix

O Guia fará alusão a diferentes arranjos de pagamento, bem como a transações sucessivas, que serão implementados conforme cronograma regulatório. Para mais detalhes consulte a Agenda Evolutiva do Open Finance Brasil e o detalhamento técnico de cada grupo de APIs

ITP

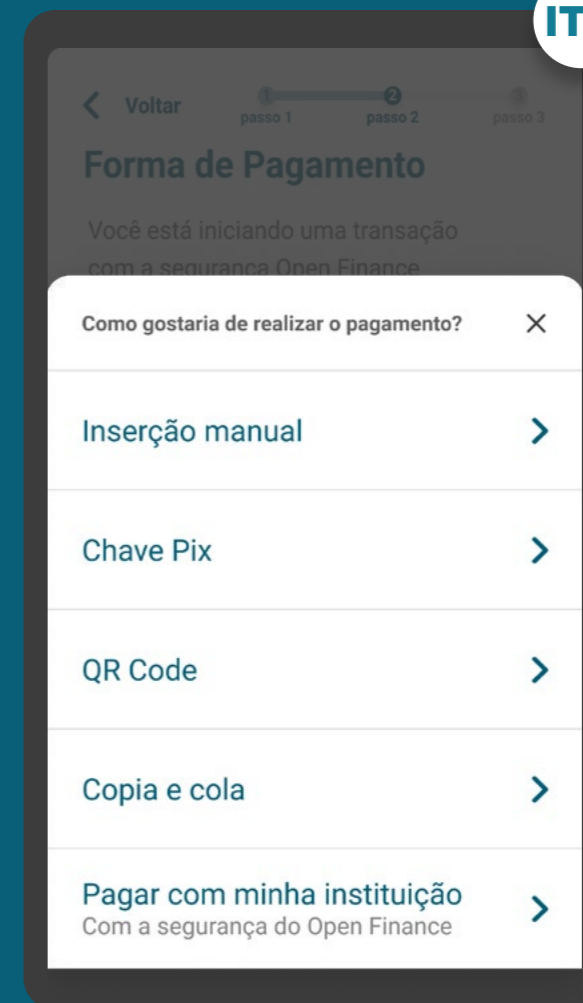

*As telas aqui apresentadas são meramente ilustrativas

ETAPA 1: SOLICITAÇÃO DE INICIAÇÃO DE TRANSAÇÃO DE PAGAMENTO

REQUISITOS

GERAL

6. Para identificação da transação:

6.1.6. **TED / TEF** O usuário deve selecionar a forma de pagamento “transferências” para habilitar a jornada de TED/TEF;

6.1.7. **TED / TEF** Após a seleção da forma de pagamento, o usuário deve selecionar a instituição de destino;

- Se mesma instituição que a anteriormente selecionada, campos abrem para preenchimento conforme TEF (AG/CONTA, DÍGITO (se houver));

- Se outra instituição que a anteriormente selecionada, campos abrem para preenchimento conforme TED (AG/CONTA, DÍGITO (se houver), campo titularidade);

i. Se mesma titularidade, apenas dados anteriores;

ii. Se outra titularidade, solicitar CPF/CNPJ e Nome/Razão Social do recebedor.

O Guia fará alusão a diferentes arranjos de pagamento, bem como a transações sucessivas, que serão implementados conforme cronograma regulatório. Para mais detalhes consulte a Agenda Evolutiva do Open Finance Brasil e o detalhamento técnico de cada grupo de APIs

ITP

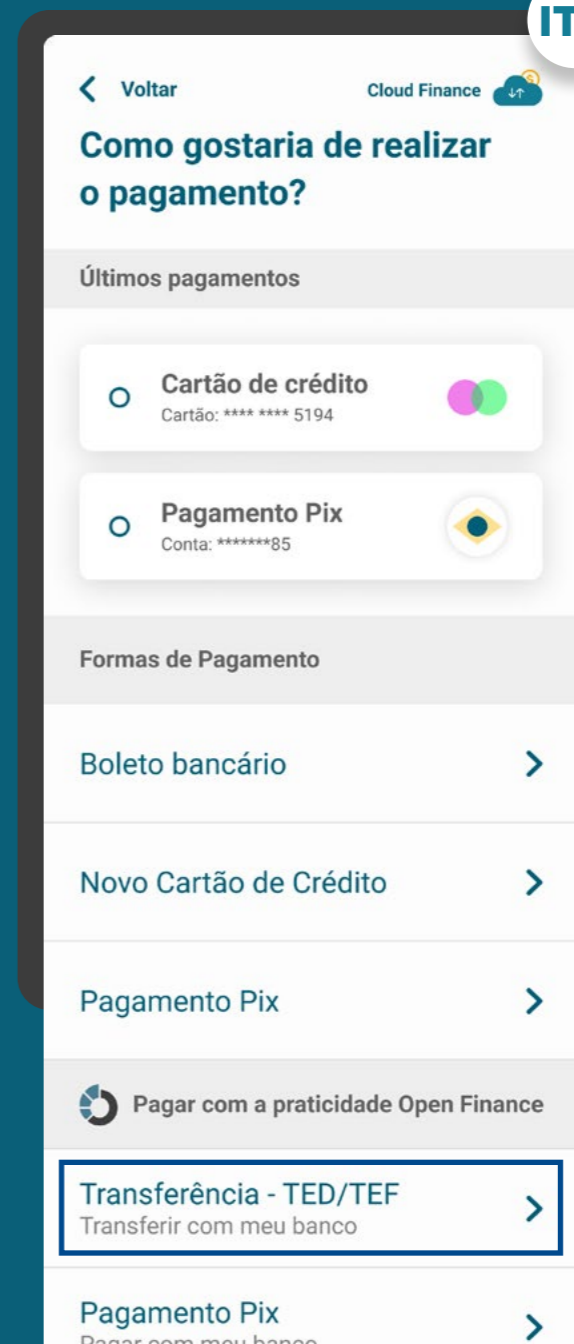

ETAPA 1: SOLICITAÇÃO DE INICIAÇÃO DE TRANSAÇÃO DE PAGAMENTO

REQUISITOS

GERAL

6. Para identificação da transação:

6.2. **Informações do recebedor:** informações necessárias para realização do pagamento, de acordo com os arranjos de pagamento vigentes, e a forma de pagamento selecionada (p. ex: instituição, agência, conta, CPF/CNPJ etc.).

6.2.1. **TED** O usuário deve indicar a finalidade da transação. Fica a cargo da Iniciadora de Pagamento definir quais domínios de finalidades serão apresentados ao usuário, respeitando a lista estabelecida pelo BCB;

6.2.2. **TED / TEF** O usuário deve indicar o tipo de conta do recebedor (conta corrente, conta poupança ou conta pagamento). Conta corrente deve ser indicada como padrão;

As Iniciadoras de Pagamentos podem buscar entender os padrões de inserção de dados de identificação de conta do recebedor conforme cada detentora de conta para apresentar da melhor maneira possível ao usuário visando melhorar a experiência.

O Guia fará alusão a diferentes arranjos de pagamento, bem como a transações sucessivas, que serão implementados conforme cronograma regulatório. Para mais detalhes consulte a Agenda Evolutiva do Open Finance Brasil e o detalhamento técnico de cada grupo de APIs

ITP

*As telas aqui apresentadas são meramente ilustrativas

ETAPA 1: SOLICITAÇÃO DE INICIAÇÃO DE TRANSAÇÃO DE PAGAMENTO

REQUISITOS

GERAL

6. Para identificação da transação:

6.3. **Valor:** valor da transação. Este parâmetro é opcional para pagamentos sucessivos com valor variável (não disponível nesta primeira versão de implementação).

6.3.1 Caso exista a cobrança pelo serviço de Iniciação de Pagamento pela Iniciadora de Transação de Pagamentos, deve ser demonstrado o valor adicional cobrado por este serviço.

6.4. **Data de pagamento:** data, prazo e periodicidade de pagamento, de acordo com as especificidades de pagamento único ou sucessivo.

6.4.1. **TED** Para TED não agendado em dia útil, caso a solicitação esteja ocorrendo fora do horário de funcionamento do TED, o usuário deve ser informado sobre a inviabilidade de realizar a transação naquele momento;

O Guia fará alusão a diferentes arranjos de pagamento, bem como a transações sucessivas, que serão implementados conforme cronograma regulatório. Para mais detalhes consulte a Agenda Evolutiva do Open Finance Brasil e o detalhamento técnico de cada grupo de APIs

ITP

*As telas aqui apresentadas são meramente ilustrativas

ETAPA 1: SOLICITAÇÃO DE INICIAÇÃO DE TRANSAÇÃO DE PAGAMENTO

REQUISITOS

GERAL

7. Em casos de agendamentos:

7.1. Agendamento único

- O usuário é possibilitado de inserir a data do pagamento no caso dos mecanismos Inserção Manual, Chave Pix, QR Code e Iniciação pelo Recebedor (nestes últimos dois casos, quando não fornecida a informação pelo iniciador).
- Prazo máximo não deve ser superior a 12 meses, conforme definido na Resolução Conjunta nº1, e não superior a eventual prazo definido para o arranjo do Pix agendado.
- Neste caso de agendamentos únicos, a validade do consentimento deve ser a mesma que a data de agendamento do pagamento.
- Informar ao cliente que a transação estará sujeita à disponibilidade de saldo no momento da efetivação do pagamento.

7.1.2. Agendamento por TED

- **TED** Para o caso de TED agendado em dia não útil, o usuário deve ser sugerido para agendar o pagamento no próximo dia útil;

O Guia fará alusão a diferentes arranjos de pagamento, bem como a transações sucessivas, que serão implementados conforme cronograma regulatório. Para mais detalhes consulte a Agenda Evolutiva do Open Finance Brasil e o detalhamento técnico de cada grupo de APIs

ITP

ETAPA 1: SOLICITAÇÃO DE INICIAÇÃO DE TRANSAÇÃO DE PAGAMENTO

REQUISITOS

GERAL

8. Informações complementares: informações necessárias para a execução da transação de pagamento e compatíveis com o regulamento ou instrumento que discipline o funcionamento do arranjo de pagamento referente à respectiva transação de pagamento (Resolução Conjunta nº 1, de 2020, art. 13, § 3º).

8.1. Deve-se informar ao cliente que ele precisará possuir fundos disponíveis para realizar o pagamento. Além disso, deve-se explicitar que o pagamento seguirá as regras dos arranjos de pagamento vigentes. Exemplo textual: “A transação só será concluída após a autenticação na Instituição Detentora de Conta, na condição da existência de fundos na conta selecionada, e seguirá as regras da forma de pagamento selecionada.”

- Valor a pagar: **R\$ 1.000,00**
- De: Cláudia Oliveira Rodrigues, Bratech Crédito - Conta Corrente
- Para: CPF ***.588.740-**, Jonatan Almeida da Cunha, Chave Pix: iniciadora@nuvempay.com
- Forma de pagamento: Transferência - TED/TEF
- Descrição: Descreva o motivo do pagamento
- Data de pagamento: 19/05/2021

At the bottom, there is a section labeled 'IMPORTANTE:'.

*As telas aqui apresentadas são meramente ilustrativas

ETAPA 1: SOLICITAÇÃO DE INICIAÇÃO DE TRANSAÇÃO DE PAGAMENTO

REQUISITOS

GERAL

8.2. **Descrição do pagamento:** Caso o arranjo de pagamento preveja campo para Descrição / Finalidade este campo, para o Open Finance, não se faz necessário. Caso o arranjo de pagamento não preveja campo para Descrição / Finalidade, é necessário ter este campo, com preenchimento opcional pelo cliente.

- Valor a pagar: **R\$ 1.000,00**
- De: Cláudia Oliveira Rodrigues, Bratech Crédito - Conta Corrente
- Para: CPF ***.588.740-**, Jonatan Almeida da Cunha, Chave Pix: iniciadora@nuvempay.com
- Forma de pagamento: Transferência - TED/TEF
- Descrição: Descreva o motivo do pagamento
- Data de pagamento: 19/05/2021

At the bottom, there is a section labeled 'IMPORTANTE:'.

*As telas aqui apresentadas são meramente ilustrativas

ETAPA 1: SOLICITAÇÃO DE INICIAÇÃO DE TRANSAÇÃO DE PAGAMENTO

REQUISITOS

CONSENTIMENTO

9. Apresentar as informações mínimas contidas na [Resolução Conjunta nº 1](#):

- Forma de pagamento (de acordo com os arranjos de pagamento vigentes e [Resolução BCB nº 109](#)).
- Valor da transação de pagamento (opcional para transações sucessivas cujo valor pactuado seja variável).
- Valor da tarifa do serviço de iniciação da transação de pagamento, se houver.
- Informações referentes ao recebedor da transação de pagamento (conforme os arranjos de pagamento vigentes).
- Data de pagamento (p. ex: para pagamentos agendados, dia do pagamento futuro e para transações sucessivas, todo dia 05).
- Periodicidade das transações e prazo, no caso de transações de pagamento sucessivas (lembrando que ainda não é possível realizar pagamentos sucessivos).

 [Ver tabela de dados resumida](#)

O Guia fará alusão a diferentes arranjos de pagamento, bem como a transações sucessivas, que serão implementados conforme cronograma regulatório. Para mais detalhes consulte a Agenda Evolutiva do Open Finance Brasil e o detalhamento técnico de cada grupo de APIs

ITP

- Valor a pagar: **R\$ 1.000,00**
- De: Cláudia Oliveira Rodrigues, Bratech Crédito - Conta Corrente
- Para: CPF ***.588.740-**, Jonatan Almeida da Cunha, Chave Pix: iniciadora@nuvempay.com
- Forma de pagamento: Transferência - TED/TEF
- Descrição: Descreva o motivo do pagamento
- Data de pagamento: 19/05/2021

At the bottom, there is a section labeled 'IMPORTANTE:'.

ETAPA 1: SOLICITAÇÃO DE INICIAÇÃO DE TRANSAÇÃO DE PAGAMENTO

REQUISITOS

CONSENTIMENTO

10. Apresentar demais informações necessárias:

- Informações opcionais de descrição do pagamento;
- Aviso de redirecionamento para dar maior visibilidade ao cliente quanto às próximas etapas.

11. O consentimento do cliente deve ser solicitado para cada nova ordem de pagamento (ITP) e cliente (Resolução Conjunta N° 1, Art. 13 [...], Parágrafo 4º).

11.1. Para transações de pagamento sucessivas não é necessário ter um novo consentimento.

Bratech Crédito - Conta Corrente

Para:
CPF ***.588.740-**
Jonatan Almeida da Cunha
Chave Pix: iniciadora@nuvempay.com

Forma de pagamento:
Pix

Mensagem Pix:
Deixe uma mensagem

Data de pagamento:
19/05/2021

IMPORTANTE:

A transação só será efetivada após a autenticação na Instituição de Débito na condição da existência de fundos na conta selecionada.

[Ler os Termos e Condições](#)

Continuar

Cancelar

ITP

ETAPA 1: SOLICITAÇÃO DE INICIAÇÃO DE TRANSAÇÃO DE PAGAMENTO

REQUISITOS

CONSENTIMENTO

12. **Pix** Para o caso de Pix QR Code, caso o tipo de QR Code seja alguma das funcionalidades não previstas atualmente no Open Finance, apresentar a seguinte mensagem de erro ao usuário:

Título

Tente uma nova forma de pagamento

Descrição

Lamentamos, mas no momento o (especificar Pix Cobrança / Pix Saque / Pix Troco) não está disponível no Open Finance.

Botão

Pagar de outra forma

- Recomendamos a utilização do termo “Pagar”, principalmente no contexto de e-commerce.

A Instituição pode adaptar a linguagem de acordo com seu tom de voz.

Bratech Crédito - Conta Corrente

Para:
CPF ***.588.740-**
Jonatan Almeida da Cunha
Chave Pix: iniciadora@nuvempay.com

Forma de pagamento:
Pix

Mensagem Pix:

Data de pagamento:
19/05/2021

IMPORTANTE:

A transação só será efetivada após a autenticação na Instituição de Débito na condição da existência de fundos na conta selecionada.

[Ler os Termos e Condições](#)

Continuar

Cancelar

ITP

O Guia fará alusão a diferentes arranjos de pagamento, bem como a transações sucessivas, que serão implementados conforme cronograma regulatório. Para mais detalhes consulte a Agenda Evolutiva do Open Finance Brasil e o detalhamento técnico de cada grupo de APIs

ETAPA 1: SOLICITAÇÃO DE INICIAÇÃO DE TRANSAÇÃO DE PAGAMENTO

RECOMENDAÇÕES

GERAL

1. Para a identificação do Serviço de Iniciação de Transação de Pagamento no início da jornada, sugere-se a utilização desta estrutura e nomenclaturas ilustradas ao lado.

- Sugere-se¹ a utilização do termo “meu/minha”, principalmente quando tratar-se de uma conta já salva (segunda compra). As três combinações recomendadas são:
 - “Pagar com minha conta”
 - “Transferir com meu banco”
 - “Usar minha instituição”

 [Ver mais informações no glossário](#)

 Esses exemplos não contemplam todas as possibilidades de aplicação. São apenas formas de demonstrar como pode ser apresentado ao usuário, havendo inúmeras formas de abordar a identificação.

¹ Estas sugestões foram baseadas no teste de usabilidade feito pelo GT UX em outubro de 2022. Caso deseje ver os resultados dos testes em mais detalhes, acesse o [link](#).

Identificação do arranjo de pagamentos:*

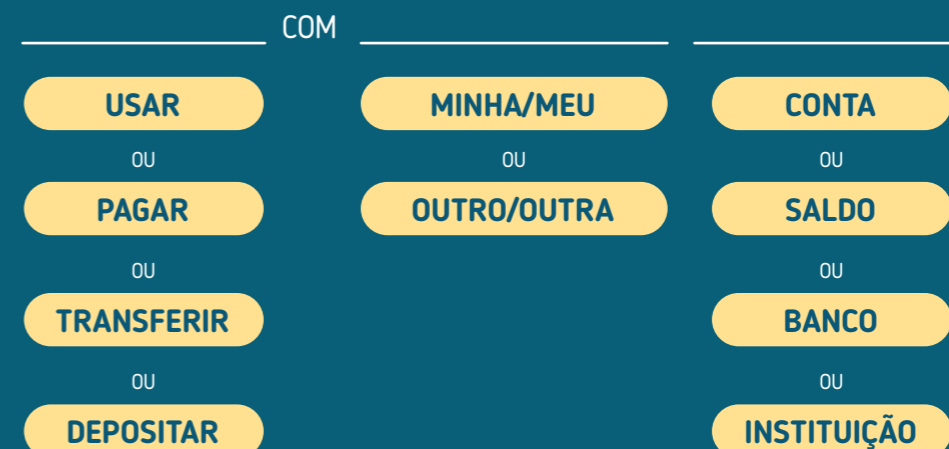

ALGUNS EXEMPLOS DE APLICAÇÃO:

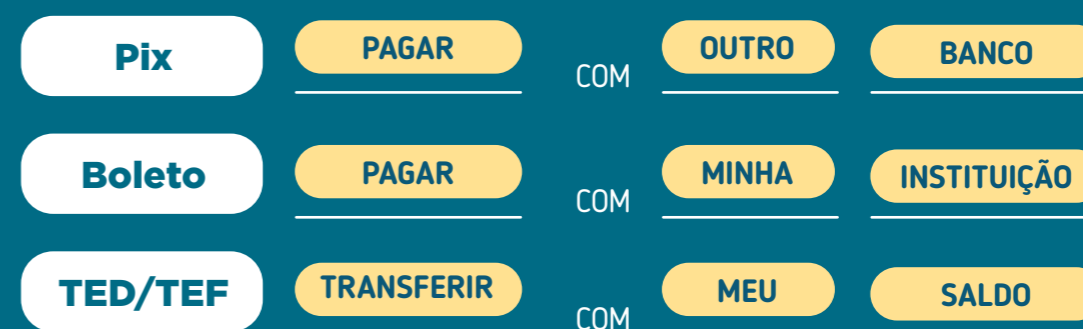

*As formas de identificação da funcionalidade são exemplos, porém a identificação do arranjo é requisito no caso de exibição junto às outras formas de pagamento

ETAPA 1: SOLICITAÇÃO DE INICIAÇÃO DE TRANSAÇÃO DE PAGAMENTO

RECOMENDAÇÕES

GERAL

2. É recomendado informar ao cliente que toda transação estará submetida aos limites definidos na Instituição Detentora de Conta. Portanto, o pagamento poderá ser bloqueado por exceder os limites da instituição. (Esta é uma mensagem informativa ao cliente e cada instituição tem total liberdade sobre a forma como ela será apresentada e escrita ao cliente).

3. Apesar de obrigatória, pode-se trazer a informação de que o cliente precisará possuir fundos disponíveis para realizar o pagamento junto à outras mensagens, como no exemplo: “Você será direcionado para [nome da instituição] para confirmar o pagamento, mediante saldo disponível. Para mais detalhes, veja os termos e condições.”

- Valor a pagar: **R\$ 1.000,00**
- De: Cláudia Oliveira Rodrigues, Bratech Crédito - Conta Corrente
- Para: CPF ***.588.740-**, Jonatan Almeida da Cunha, Chave Pix: iniciadora@nuvempay.com
- Forma de pagamento: Transferência - TED/TEF
- Descrição: Descreva o motivo do pagamento
- Data de pagamento: 19/05/2021

At the bottom, there is a section labeled 'IMPORTANTE:'.

*As telas aqui apresentadas são meramente ilustrativas

ETAPA 1: SOLICITAÇÃO DE INICIAÇÃO DE TRANSAÇÃO DE PAGAMENTO

RECOMENDAÇÕES

GERAL

4. Recomendamos que desde o início da jornada de Iniciação de Pagamento seja dada visibilidade sobre as etapas que o cliente deve percorrer para finalizar o pagamento, deixando claro que ele será redirecionado para confirmar o pagamento na sua detentora de conta e retornará à iniciadora.

5. Fica a critério da Iniciadora de Pagamentos explicar a proposta de valor para o cliente, identificando, por exemplo, benefícios, facilidades de uso, segurança, rapidez, etc.

- É vetada a comparação entre arranjo de pagamento que possam desqualificar um dos arranjos.

6. **TED / TEF** Para facilitar a experiência do cliente, caso seja possível e de interesse da iniciadora, alguns campos da jornada podem vir pré preenchidos, como valor, banco recebedor, finalidade, entre outros.

De:
Cláudia Oliveira Rodrigues
Bratech Crédito - Conta Corrente

Para:
CPF ***.588.740.**
Jonatan Almeida da Cunha
Chave Pix: iniciadora@nuvempay.com

Forma de pagamento:
Transferência - TED/TEF

Descrição:
Descreva o motivo do pagamento

Data de pagamento:
19/05/2021

IMPORTANTE:
A transação só será concluída após a autenticação na Instituição de Débito na condição da existência de fundos na conta selecionada.
[Ler os Termos e Condições](#)

Continuar

Cancelar

ITP

Vale lembrar:

Conforme a Iniciadora julgar necessário, após a primeira compra usando Open Finance, poderá mostrar novamente os benefícios da jornada e dar visibilidade das etapas sem onerar a jornada padrão. Exemplo: uso do botão “Saiba Mais”.

ETAPA 1: SOLICITAÇÃO DE INICIAÇÃO DE TRANSAÇÃO DE PAGAMENTO

RECOMENDAÇÕES

GERAL

- TED** Caso uma transação não agendada esteja fora ou próxima do horário limite de funcionamento da TED, pode ser sugerido que o cliente faça um agendamento ou utilize Pix para fazer o pagamento.
- TED** É recomendado informar ao cliente que a transação estará sujeita a efetivação dentro do prazo de funcionamento da TED estabelecido pela detentora de conta.
- Além da seleção da marca, a iniciadora de pagamento poderá solicitar que o usuário insira os dados de identificação de conta (p. ex. agência e conta) para que, ao ser redirecionado para a Detentora de Conta, o cliente tenha o processo facilitado para completar a autenticação.
- Como padrão, trazer preenchida a data de transferência / agendamento do pagamento igual ao dia da solicitação.

O Guia fará alusão a diferentes arranjos de pagamento, bem como a transações sucessivas, que serão implementados conforme cronograma regulatório. Para mais detalhes consulte a Agenda Evolutiva do Open Finance Brasil e o detalhamento técnico de cada grupo de APIs

ITP

Forma de Pagamento

Selecione como você deseja efetuar o pagamento:

000 - Bratech Crédito
Ag: 0000 Cc: 000000-0

Transferência - TED/TEF
Com a segurança do Open Finance

Dados do Beneficiário

Instituição de destino
000 - Crediconta

Conta de pagamento
Conta corrente

Agência: 0000 Conta: 000000-0

Salvar conta para transações futuras

Continuar

Cancelar

ETAPA 1: SOLICITAÇÃO DE INICIAÇÃO DE TRANSAÇÃO DE PAGAMENTO

RECOMENDAÇÕES

GERAL

11. Termos e condições da Iniciadora de Transação de Pagamentos:

- Recomendamos que sejam apresentadas todas as informações que a Instituição Iniciadora de Transação de Pagamentos considere relevante e que não estejam já explícitas na jornada.
- Estes termos e condições podem ser apresentados como um link para leitura, estando a cargo da Instituição Iniciadora de Transação de Pagamentos definir se exigirá uma ação obrigatória por parte do cliente (opt-in).
- Recomendamos que o opt-in seja evitado para diminuir o número de ações do cliente.

12. Durante o processo de pagamento, é importante que a Instituição Iniciadora de Transação de Pagamentos informe aos clientes sobre a gratuidade da operação, se for o caso, sem causar transtornos ou obstáculos à conclusão da jornada.

Bratech Crédito - Conta Corrente

Para:
CPF ***.588.740-**
Jonatan Almeida da Cunha
Chave Pix: iniciadora@nuvempay.com

Forma de pagamento:
Pix

Mensagem Pix:
Deixe uma mensagem

Data de pagamento:
19/05/2021

IMPORTANTE:

A transação só será efetivada após a autenticação na Instituição de Débito na condição da existência de fundos na conta selecionada.

[Ler os Termos e Condições](#)

Continuar

Cancelar

ITP

*As telas aqui apresentadas são meramente ilustrativas

Etapa 2

Redireccionamiento

ITP → ID

Redireccionamiento *Hybrid Flow*

ITP → ID

ETAPA 2: REDIRECIONAMENTO ITP>ID

REQUISITOS

REDIRECIONAMENTO HYBRID FLOW

1. O redirecionamento deve ocorrer para um canal digital seguro da Instituição Detentora de Conta, podendo ser app-to-Browser, Browser-to-Browser, app-to-app e Browser-to-app **(no mesmo dispositivo - celular)**.
2. É necessário explicitar que a jornada faz parte do Open Finance, portanto o cliente está sendo redirecionado, de modo seguro, da Instituição Iniciadora de Transação de Pagamento para a Instituição Detentora de Conta.
3. A iniciadora deve informar ao cliente quanto tempo ele tem para confirmar o pagamento na Detentora de Conta. Este tempo deverá ser de até 5 minutos.
4. Apresentar os logos do Open Finance e das instituições iniciadoras de transação de pagamento e detentora de conta.

*As telas aqui apresentadas são meramente ilustrativas

ETAPA 2: REDIRECIONAMENTO ITP>ID

RECOMENDAÇÕES

REDIRECIONAMENTO HYBRID FLOW

1. Caso a jornada de Iniciação de Transação de Pagamento seja interrompida nesta etapa, pode existir fácil acesso à continuidade do processo através dos canais digitais da Instituição Iniciadora de Transação de Pagamento.
2. Mensagem amigável, focada no motivo desse redirecionamento, que enfatize a vantagem de ser redirecionado. Exemplo: mais facilidade para finalizar a transação.
3. Utilizar elementos gráficos e/ou textuais que mostrem que o usuário será redirecionado. Exemplo do que pode ser utilizado: loader, barra de acompanhamento, etc.

*As telas aqui apresentadas são meramente ilustrativas

Redirecionamento *Hybrid Flow* com *Hand-off*

ITP → ID

ETAPA 2: REDIRECIONAMENTO ITP>ID

REQUISITOS

REDIRECIONAMENTO HYBRID FLOW COM HAND-OFF

1. O redirecionamento deve ocorrer para um canal digital seguro da Instituição Detentora de Conta, podendo ser app-to-Browser, Browser-to-Browser, app-to-app e Browser-to-app.
2. Fornecer, de maneira clara e simples, instruções de continuidade para que o usuário possa confirmar o consentimento utilizando o dispositivo correto.
3. A iniciadora deve informar ao cliente quanto tempo ele tem para confirmar o pagamento na Detentora de Conta, o tempo a ser informado é de aproximadamente 5 minutos.
Observação: o tempo para confirmação pelo usuário é de 5 minutos e é contado a partir da criação do consentimento.
4. É necessário explicitar que a jornada faz parte do Open Finance, portanto o cliente está sendo redirecionado, de modo seguro, da Instituição Iniciadora de Transação de Pagamento para a Instituição Detentora de Conta.

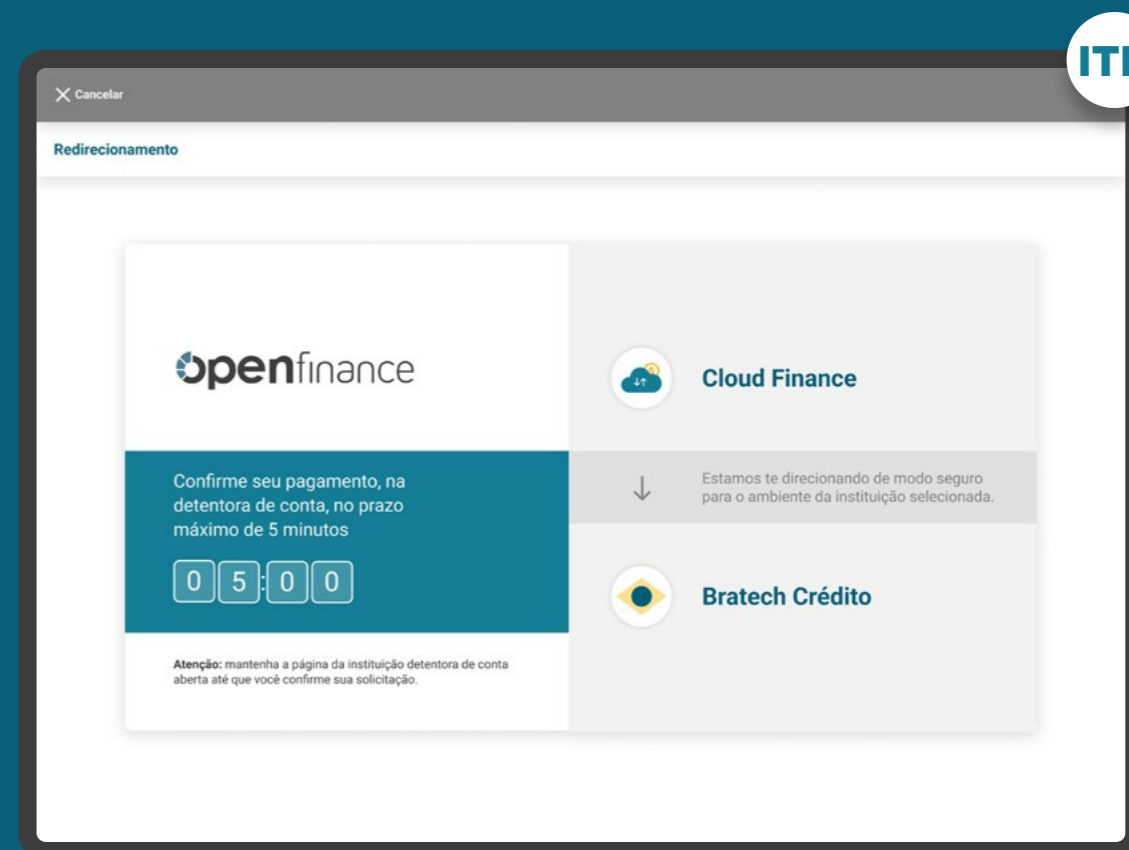

ITP

*As telas aqui apresentadas são meramente ilustrativas

ETAPA 2: REDIRECIONAMENTO ITP>ID

REQUISITOS

REDIRECIONAMENTO HYBRID FLOW COM HAND-OFF

5. Deve ser disponibilizado um link para cancelar/voltar para a Iniciadora de Transação de Pagamento.

6. Avisar o usuário que o fechamento da aba da Detentora de Conta pode impedi-lo de ser redirecionado de volta (independente se for uma nova aba ou se for a aba que era da iniciadora e agora virou a aba da detentora).

7. Apresentar os logos do Open Finance e das instituições iniciadoras de transação de pagamento e detentora de conta.

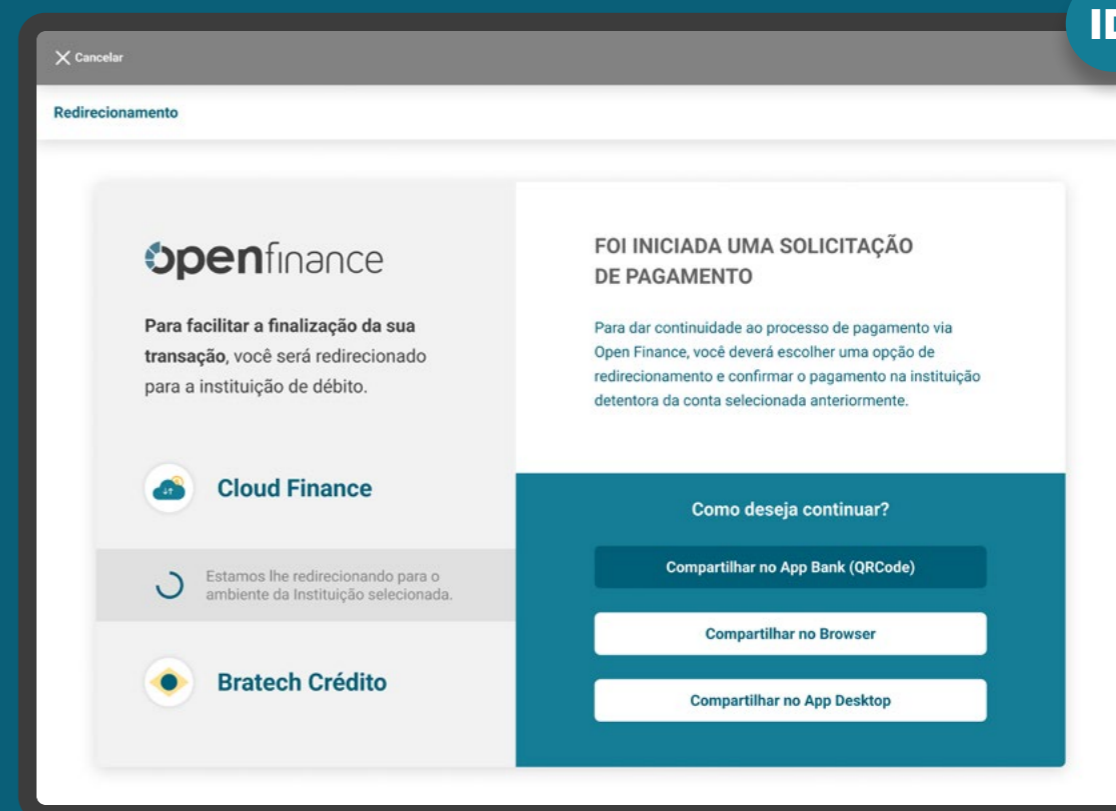

*As telas aqui apresentadas são meramente ilustrativas

ETAPA 2: REDIRECIONAMENTO ITP>ID

RECOMENDAÇÕES

REDIRECIONAMENTO HYBRID FLOW COM HAND-OFF

1. Utilizar o menor número de interações possível de forma a reduzir a fricção na jornada.
2. Ao redirecionar para o Browser da Instituição Detentora de Conta, pode-se abrir na aba da iniciadora, ou seja, substituir a página da iniciadora pela nova página da detentora, OU manter a aba da iniciadora e abrir o Browser da detentora de conta em uma nova aba.
3. Essa página criada deve seguir o padrão visual da Instituição Detentora de Conta, de modo a passar segurança ao usuário que está habituado a usar o aplicativo da instituição.
4. Mensagem amigável, focada no motivo desse redirecionamento, que enfatize a vantagem de ser redirecionado. Exemplo: mais facilidade para finalizar a transação.

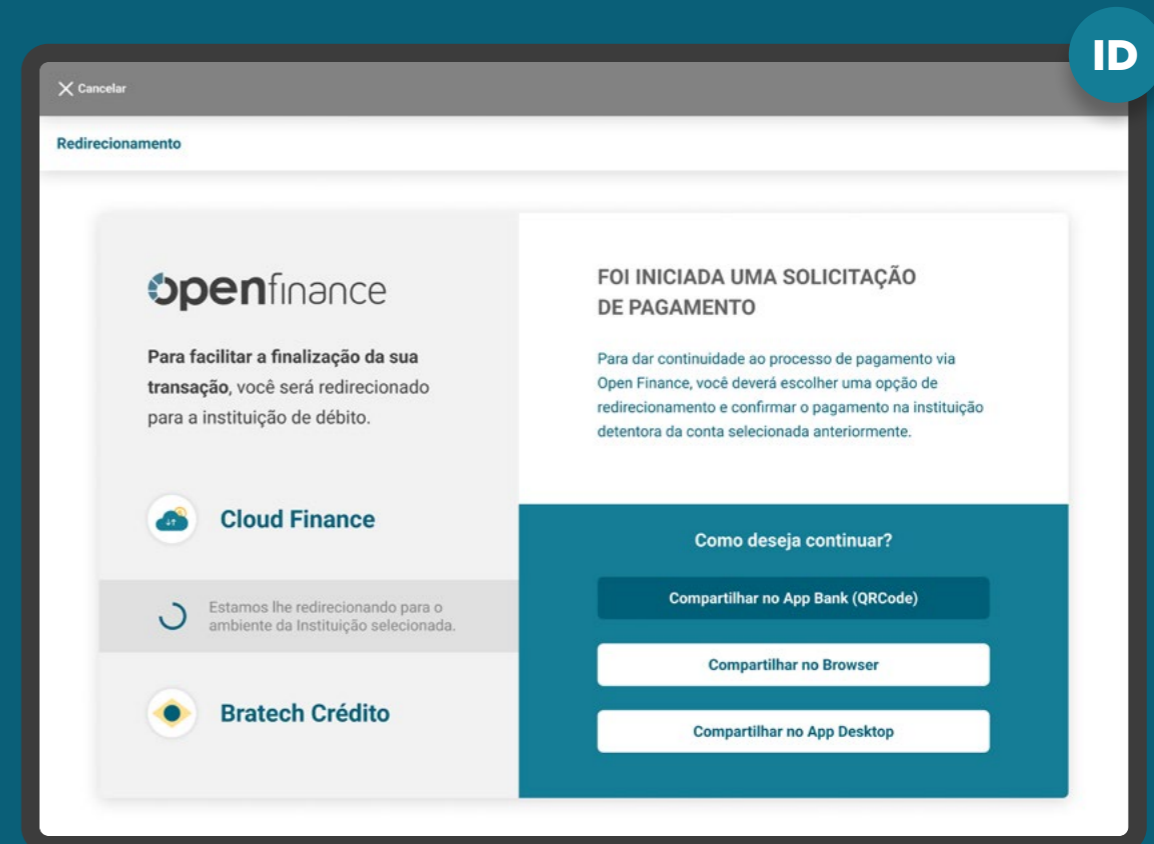

*As telas aqui apresentadas são meramente ilustrativas

ETAPA 2: REDIRECIONAMENTO ITP>ID

RECOMENDAÇÕES

REDIRECIONAMENTO HYBRID FLOW COM HAND-OFF

5. Utilizar elementos gráficos e/ou textuais que mostrem que o usuário será redirecionado. Exemplo do que pode ser utilizado: loader, barra de acompanhamento, etc.

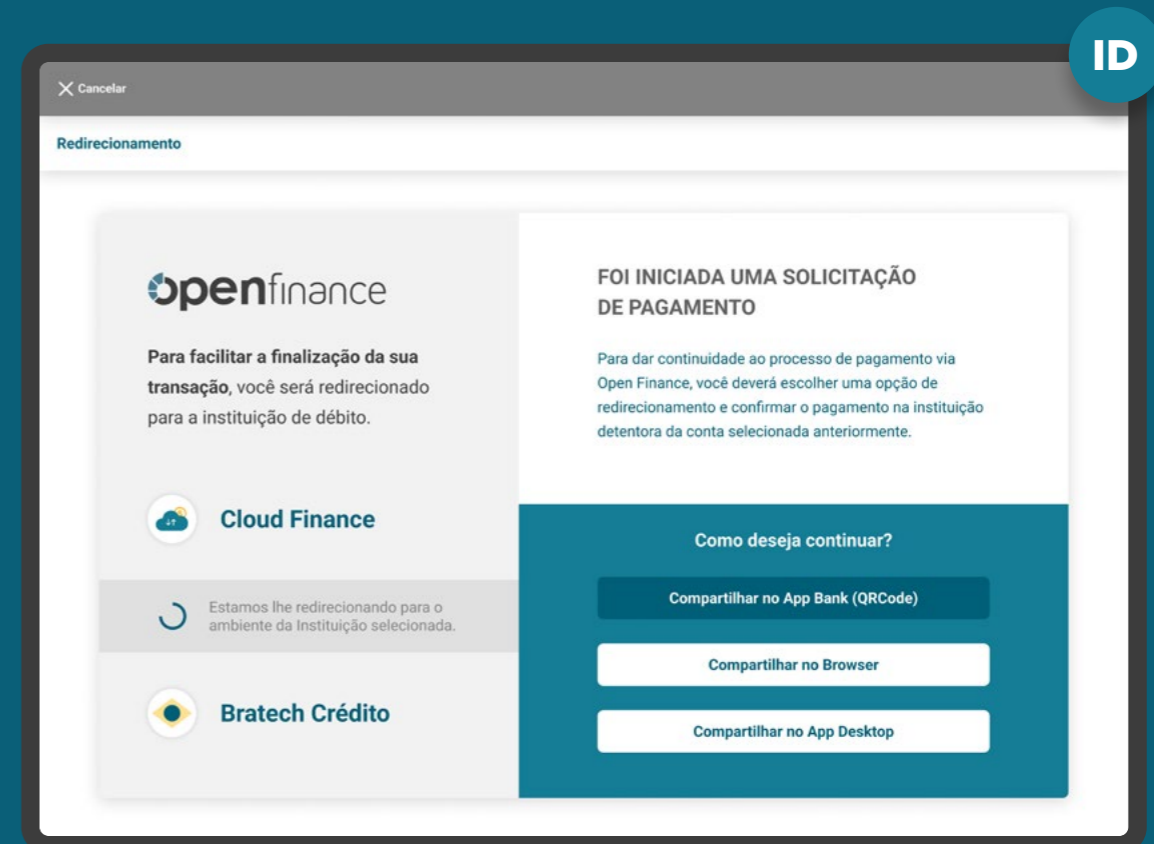

*As telas aqui apresentadas são meramente ilustrativas

ETAPA 2: REDIRECIONAMENTO ITP>ID

REQUISITOS

REDIRECIONAMENTO HYBRID FLOW COM HAND-OFF

4. Caso a instituição Detentora de Conta tenha mais de um canal disponível (ex: app ou browser), é possível oferecer mais de uma opção de acesso, de acordo com o que ela julgue mais apropriado para a experiência de seu usuário.

Como não são todas as instituições que possuem mais de um canal disponível, esta tela é opcional e deve ser implementada apenas quando aberta em ambiente desktop.

Além disso, essas opções podem estar em uma tela única de redirecionamento, facilitando a navegação do fluxo. O exemplo ao lado foi desenhado em duas etapas apenas para garantir um melhor entendimento do processo de escolha do canal.

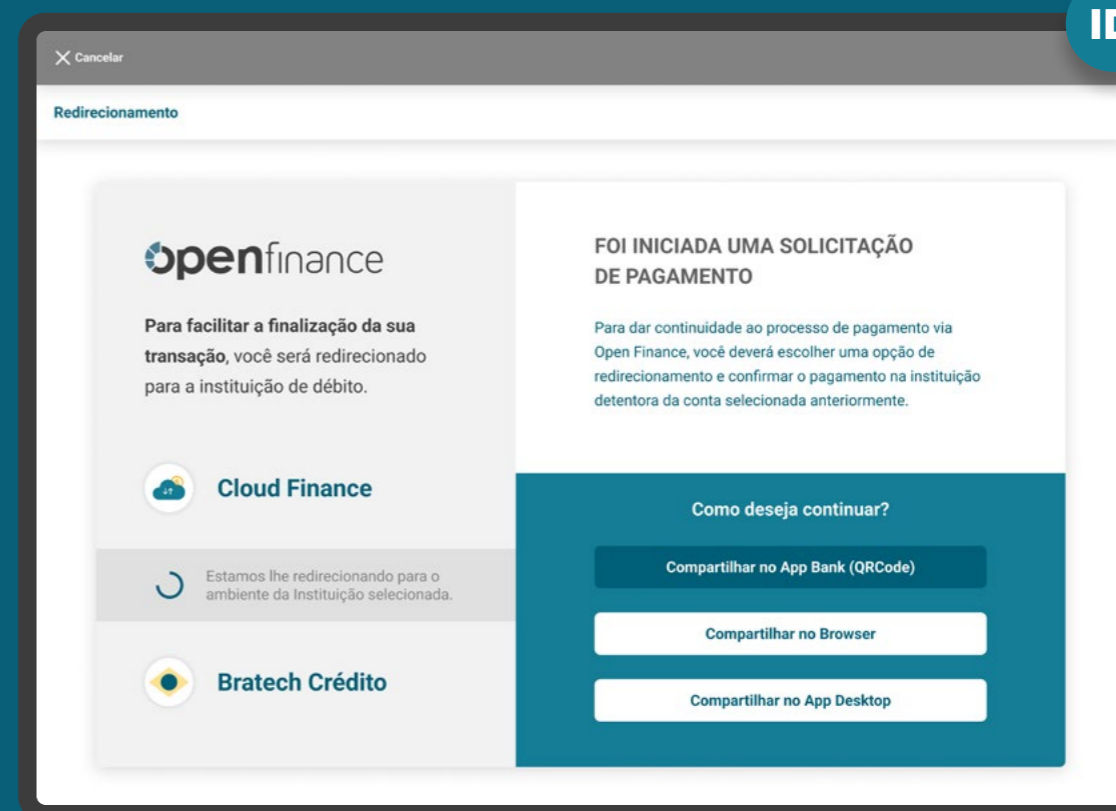

*As telas aqui apresentadas são meramente ilustrativas

ETAPA 2: REDIRECIONAMENTO ITP>ID

REQUISITOS

REDIRECIONAMENTO HYBRID FLOW COM HAND-OFF

5. Para que o usuário consiga ser redirecionado do browser da Instituição Detentora de Conta ao aplicativo da instituição da detentora de conta, podem ser utilizadas diversas alternativas, como por exemplo: QR Code dinâmico, Código de ativação, entre outros, ficando a cargo da detentora definir o melhor mecanismo.

No caso de jornadas iniciadas através de device mobile a mesma pode ser suprimida através da utilização de DeepLink

A detentora de conta poderá utilizar recursos visuais para mostrar a informação de tempo restante para confirmação do pagamento

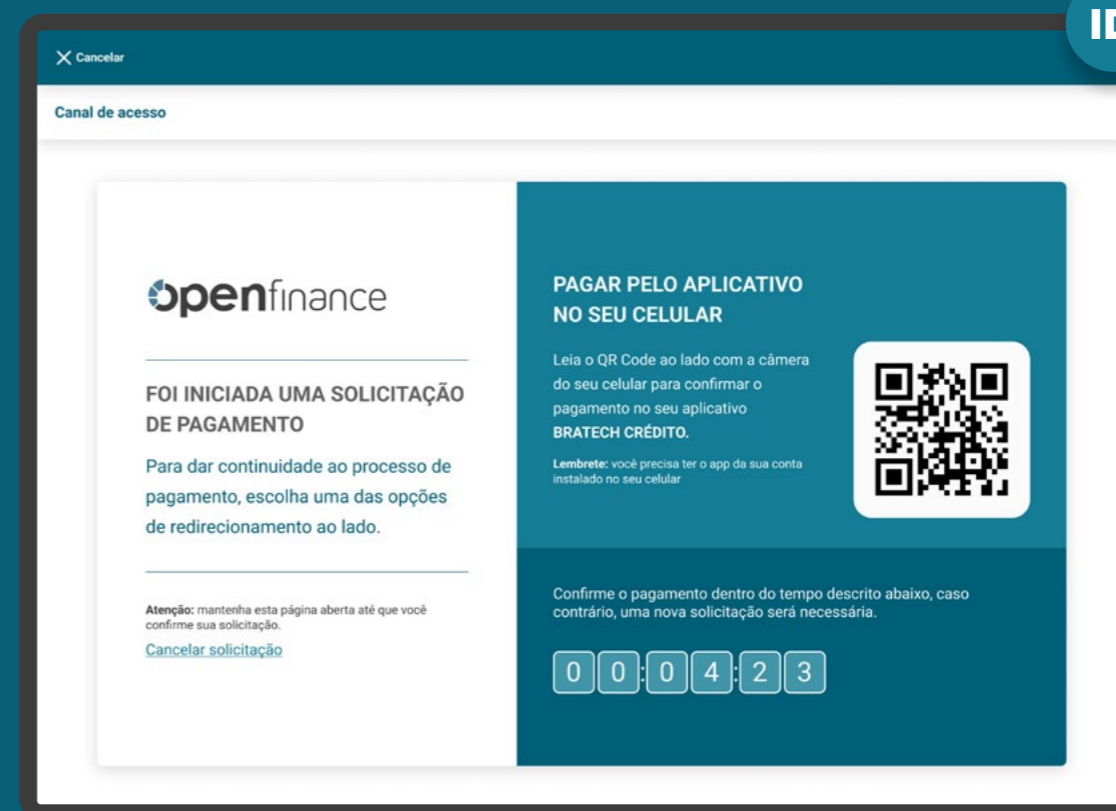

ID

*As telas aqui apresentadas são meramente ilustrativas

Vale lembrar:

A tela ao lado é a representação ilustrativa de apenas uma das diversas opções, o QR Code dinâmico. Fica a cargo da detentora definir o melhor mecanismo de escolha.

Fluxo de navegação*

INSTITUIÇÃO DETENTORA DE CONTA

Etapa 3 Autenticação*

Bratech Crédito

Agência
0000

Conta
00000-00

Senha

Entrar

Esqueceu sua senha?
[Recuperar Senha](#)

Etapa 4 Confirmação

Nova transação

Para que possamos concluir o pagamento, iremos lhe redirecionar para a instituição:
Cloud Finance

Resumo da Transação

Valor a pagar
R\$ 1.000,00

Saldo em conta: R\$ 1.200,00

Dados do recebedor:
CPF ***.588.740-**
Jonatan Almeida da Cunha
Chave Pix: iniciadora@nuvempay.com

Data de pagamento:
19/05/2021

Fonte de pagamento: [Editar](#)

Conta Corrente 12345-5

Forma de pagamento:
Pix

Confirmar pagamento

[Cancelar](#)

Etapa 5 Redirecionamento

Cancelar

Redirecionamento

openfinance

Você será redirecionado para a instituição iniciadora de pagamentos.

Bratech Crédito

Estamos lhe redirecionando para o ambiente da instituição selecionada.

Cloud Finance

Nota (*) Algumas instituições podem ter necessidade de implementação de tela de escolha de app por possuírem mais de um aplicativo de acesso (ex. Caixa Tem / App Caixa)

Número de telas
3 a 5 telas

Número de toques
2 a 4 toques

As etapas 3, 4 e 5 são referentes a navegação na Instituição Detentora de Conta.

*O fluxo aqui presente representa apenas o "caminho feliz" da navegação. O fluxo real pode conter variações quanto ao número de telas e toques a depender do cenário navegado.

Etapa 3

Autenticação

ETAPA 3: AUTENTICAÇÃO

REQUISITOS

GERAL

1. Para o cliente se autenticar, é necessário que ele possua acesso a um canal digital da Instituição Detentora de Conta.
2. A autenticação do cliente deve ser realizada de acordo com os padrões dos canais digitais já definidos por cada instituição, conforme disposto na [Resolução Conjunta nº 1](#).

ID

Bratech Crédito

Agência
0000

Conta
00000-00

Senha

Entrar

Esqueceu sua senha?
[Recuperar Senha](#)

*As telas aqui apresentadas são meramente ilustrativas

ETAPA 3: AUTENTICAÇÃO

REQUISITOS

GERAL

3. No ambiente da Instituição Detentora de Conta, é necessário fazer a validação da solicitação do serviço de Iniciação de Transação de Pagamento através da identificação do cliente, que iniciou a etapa de consentimento na Instituição Iniciadora de Transação de Pagamento. Deve-se seguir os padrões da Instituição Detentora de Conta, de forma a garantir que a solicitação de pagamento e a efetivação sejam realizadas pelo mesmo cliente.

4. Em casos de primeiro acesso ou esquecimento de senha do canal, o cliente deve seguir o fluxo já definido, de acordo com cada instituição.

ID

Bratech Crédito

Agência
0000

Conta
00000-00

Senha

Entrar

Esqueceu sua senha?
[Recuperar Senha](#)

ETAPA 3: AUTENTICAÇÃO

REQUISITOS

MÚLTIPLAS ALÇADAS

Múltiplas alçadas: a solicitação precisa ser autorizada por mais clientes além do solicitante.

5. Para casos nos quais existam mais de um aprovador ou representante:

5.1. Todos os clientes precisam possuir alçada necessária para a Iniciação de Pagamento na Instituição Detentora de Conta.

5.2. A jornada de confirmação irá ocorrer de maneira assíncrona, necessitando da ação de todos os aprovadores ou representantes para que o pagamento seja confirmado e efetivado.

Agência
0000

Conta
00000-00

Senha

Entrar

Esqueceu sua senha?
[Recuperar Senha](#)

*As telas aqui apresentadas são meramente ilustrativas

ETAPA 3: AUTENTICAÇÃO

REQUISITOS

MÚLTIPLAS ALÇADAS

6. Os demais aprovadores, não iniciantes do processo, devem:

6.1. Receber uma notificação informando que o pagamento precisa ser aprovado. A notificação deve ser via push, e-mail ou canal já utilizado pela Instituição Detentora de Conta.

6.2. Após a autenticação, a Instituição Detentora de Conta deve validar se o cliente possui poder para seguir na jornada ou se precisa de mais de uma aprovação para efetivação da Iniciação da Transação de Pagamentos, seguindo as diretrizes de cada instituição.

Agência
0000

Conta
00000-00

Senha

Entrar

Esqueceu sua senha?
[Recuperar Senha](#)

*As telas aqui apresentadas são meramente ilustrativas

ETAPA 3: AUTENTICAÇÃO

REQUISITOS

MÚLTIPLAS ALÇADAS

6. Os demais aprovadores, não iniciantes do processo, devem:

6.3. Os demais aprovadores, ao acessarem os canais da Instituição Detentora de Conta devem ser sinalizados, com destaque, de que existe uma solicitação de aprovação de Iniciação de Transação de Pagamento pendente de confirmação. Para confirmar o pagamento, os aprovadores deverão acessar o ambiente Open Finance ou o fluxo atual da Instituição Detentora de Conta.

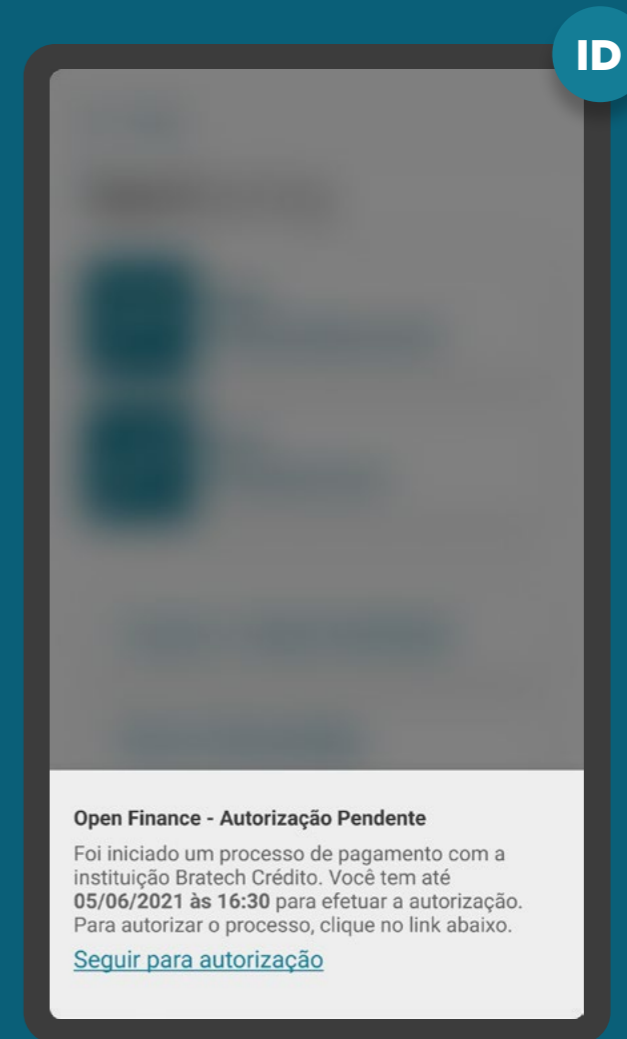

*As telas aqui apresentadas são meramente ilustrativas

ETAPA 3: AUTENTICAÇÃO

RECOMENDAÇÕES

MÚLTIPLAS ALÇADAS

1. Os demais aprovadores, não iniciantes do processo, devem:

1.1. No caso de pessoas jurídicas, para a confirmação do pagamento:

1.2. Não é necessário exigir a constituição de novos poderes ou poderes específicos para autorização da Iniciação de Pagamento no escopo do Open Finance;

1.3. Deve ser verificado se o exercício do poder pelo sócio ou procurador ocorre em conjunto ou em separado;

1.4. Poderão ser utilizados poderes já existentes, a exemplo:

- Representação em geral da pessoa jurídica perante terceiros; e/ou
- Abertura e movimentação de contas; e/ou
- Contratação de serviços e produtos em geral, sem especificação dos serviços e produtos.

Agência
0000

Conta
00000-00

Senha

Entrar

Esqueceu sua senha?
[Recuperar Senha](#)

*As telas aqui apresentadas são meramente ilustrativas

ETAPA 3: AUTENTICAÇÃO

RECOMENDAÇÕES

GERAL

1. Caso a Instituição Iniciadora de Transação de Pagamento capture os dados de conta do usuário, recomenda-se que eles sejam utilizados para facilitar a autenticação da Instituição Detentora de Conta, caso não tenha prejuízo dos protocolos de segurança para autenticação seguidos pelas instituições.

The illustration shows a login screen for Bratech Crédito. At the top right, there is a circular badge with the letters 'ID'. The screen features the Bratech logo (a yellow diamond with a blue circle inside) and the text 'Bratech Crédito'. Below the logo are three input fields: 'Agência' with the value '0000', 'Conta' with the value '00000-00', and 'Senha'. A blue 'Entrar' button is positioned below the password field. At the bottom, there is a link for 'Esqueceu sua senha?' with the text 'Recuperar Senha' below it.

*As telas aqui apresentadas são meramente ilustrativas

Etapa 4

Confirmação

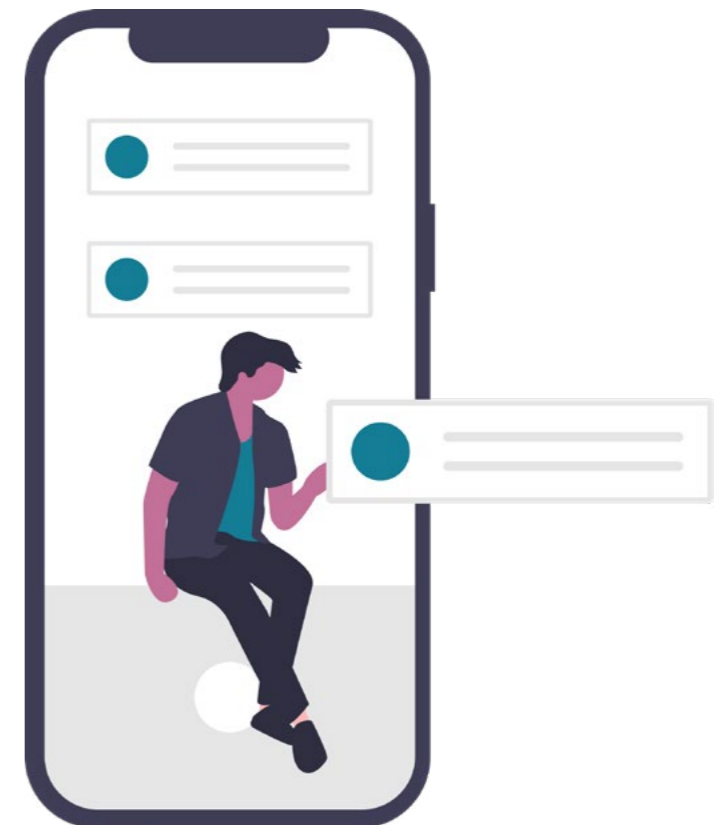

ETAPA 4: CONFIRMAÇÃO

Imagens meramente ilustrativas, criadas para o melhor entendimento dos requisitos e recomendações.

1

Alçada única: a solicitação é autorizada unicamente pelo solicitante.

ID

[Voltar](#)

Nova transação

Para que possamos concluir o pagamento, iremos lhe redirecionar para a instituição:
Cloud Finance

Resumo da Transação

Valor a pagar
R\$ 1.000,00
Saldo em conta: R\$ 1.200,00

Dados do recebedor:
CPF ***.588.740-**
Jonatan Almeida da Cunha
Chave Pix: iniciadora@nuvempay.com

Data de pagamento:
19/05/2021

Fonte de pagamento: [Editar](#)
Conta Corrente 12345-5

Forma de pagamento:
Pix

Confirmar pagamento

[Cancelar](#)

2

Múltiplas alçadas: a solicitação precisa ser autorizada por mais clientes além do solicitante.

ID

[Voltar](#)

Nova transação

Para que possamos concluir o pagamento, iremos lhe redirecionar para a instituição:
Cloud Finance

Resumo da Transação

Valor a pagar
R\$ 1.000,00
Saldo em conta: R\$ 1.200,00

Dados do recebedor:
CPF ***.588.740-**
Jonatan Almeida da Cunha
Chave Pix: iniciadora@nuvempay.com

Data de pagamento:
19/05/2021

Fonte de pagamento: [Editar](#)
Conta Corrente 12345-5

Forma de pagamento:
Pix

Autorização

Data de pagamento:
19/05/2021

Fonte de pagamento: [Editar](#)
Conta Corrente 12345-5

Forma de pagamento:
Pix

Autorização

Identificamos que será necessária uma ou mais autorizações para a conclusão do pagamento.

IMPORTANTE:

A transação só será concluída após a autorização de todos os aprovadores.

Os aprovadores tem até
05/06/2021 às 23:59
para autorizar a transação.
Após essa data deverá ser feita uma nova ordem de pagamento.

Confirmar pagamento

[Cancelar](#)

ID

ETAPA 4: CONFIRMAÇÃO

REQUISITOS

GERAL

1. Caso a escolha da origem do débito (conta) tenha sido realizada na Instituição Iniciadora de Transação de Pagamento, a Detentora de Conta deverá utilizar essa informação caso ela seja válida e seja possível através do login realizado, bem como permitir que o cliente realize a troca da conta no momento da confirmação da Iniciação de Pagamento.

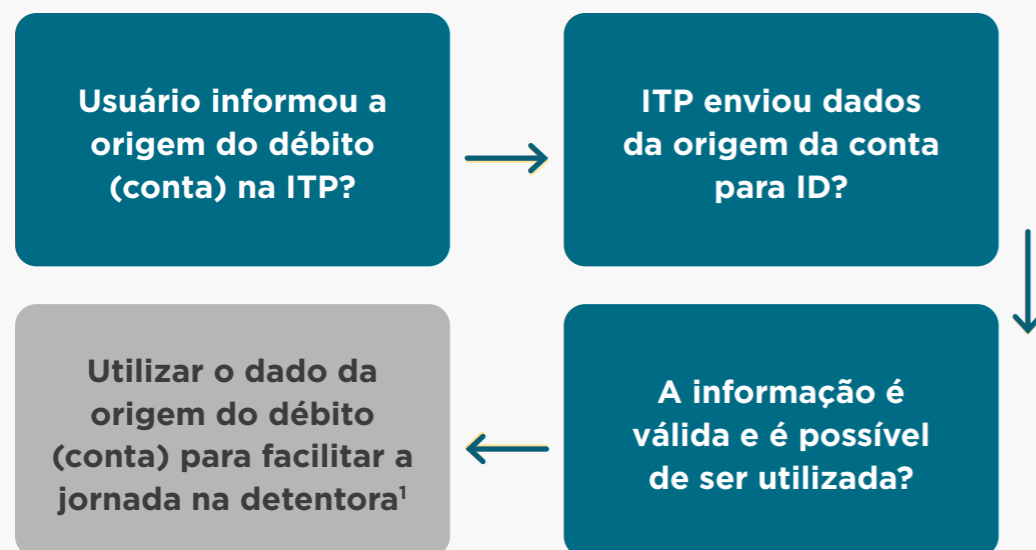

¹ Permitir que o cliente realize a troca da conta no momento da confirmação da Iniciação de Pagamento.

Atenção: caso a resposta seja não para alguma das perguntas, significa que a instituição detentora não conseguirá utilizar o dado da origem do débito (conta) para facilitar a jornada.

*As telas aqui apresentadas são meramente ilustrativas

ETAPA 4: CONFIRMAÇÃO

REQUISITOS

GERAL

2. A Instituição Detentora de Conta deve disponibilizar a opção de interrupção da Jornada de Iniciação de Pagamento, antes da confirmação.

3. Se o usuário:

3.1 Cancelar a iniciação de pagamento na Detentora, ele será redirecionado para a Iniciadora de Pagamento. A iniciadora precisa informar ao usuário que o pagamento não será feito. Sugestão de mensagem para cancelamento da Iniciação de Pagamento: “Sua iniciação de Pagamento não foi concluída. Caso mude de ideia e tenha interesse, você poderá iniciar um novo pagamento a qualquer momento.”

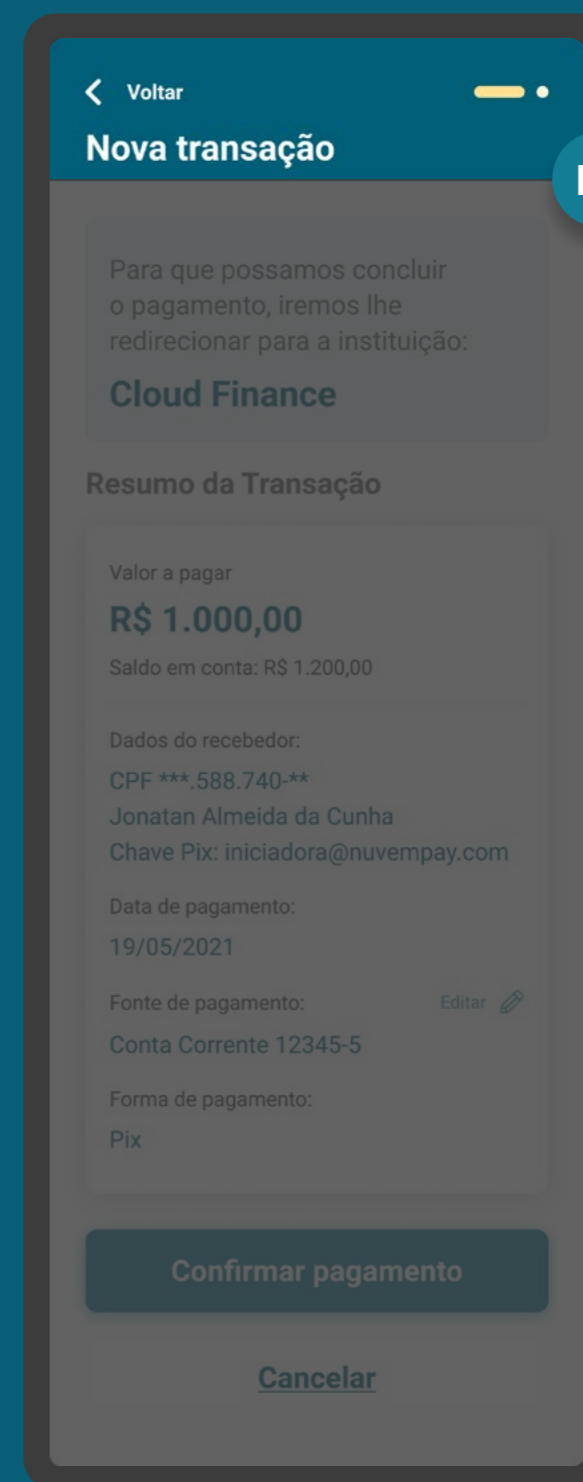

*As telas aqui apresentadas são meramente ilustrativas

ETAPA 4: CONFIRMAÇÃO

REQUISITOS

GERAL

3.2 Estiver no ambiente da detentora e tentar “voltar” (através de botão no ambiente digital, botão do device, ou link clicável por exemplo), caso não seja possível retornar à tela imediatamente anterior na jornada da detentora, o usuário será redirecionado para a Iniciadora de Pagamento. A iniciadora precisa informar ao usuário que o pagamento não será feito. Sugestão de mensagem para cancelamento da Iniciação de Pagamento: “Não é possível retornar a partir desta etapa. Sua Iniciação de Pagamento não foi concluída. Caso mude de ideia e tenha interesse, você poderá iniciar um novo pagamento a qualquer momento.”

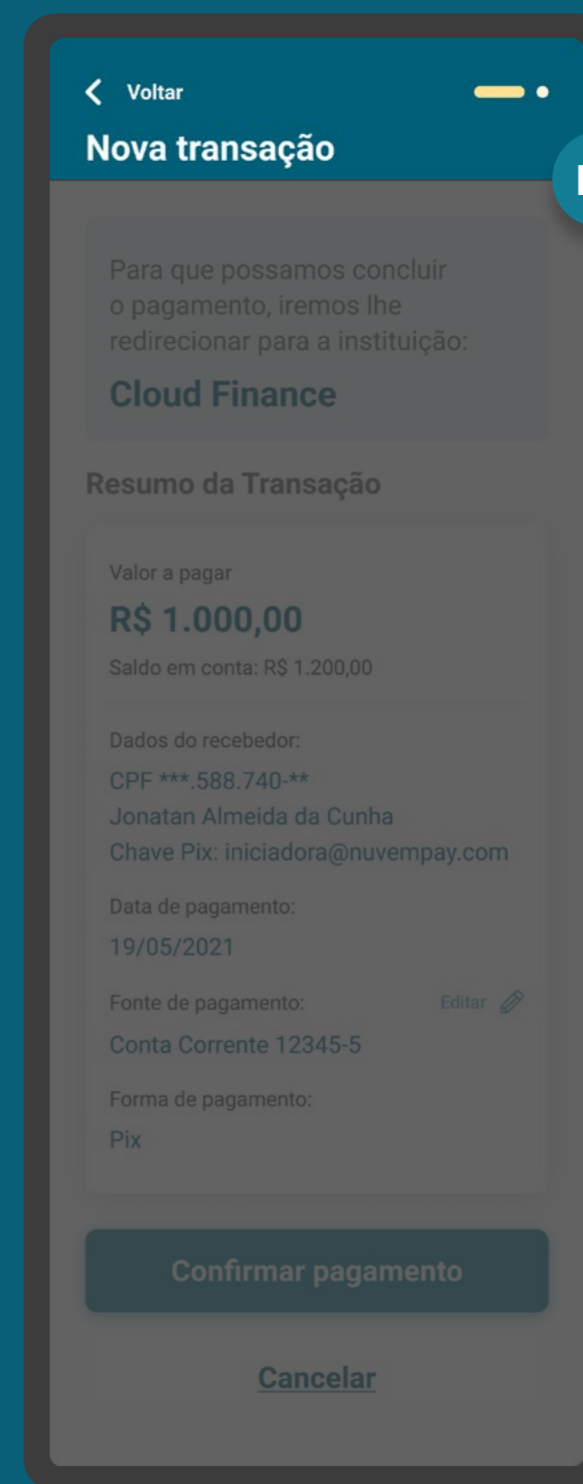

ID

*As telas aqui apresentadas são meramente ilustrativas

ETAPA 4: CONFIRMAÇÃO

REQUISITOS

GERAL

4. **TED** O usuário deve ser informado sobre a instituição, finalidade, agência e conta do recebedor;
- 4.1. **TEF** O usuário deve ser informado sobre tipo de conta do recebedor, instituição, agência e conta do recebedor;
5. **TED** Informar ao usuário que a transação estará sujeita a efetivação pela iniciadora dentro do prazo estabelecido para funcionamento da TED e apresentar esta grade de horário que pode variar entre instituições;

O Guia fará alusão a diferentes arranjos de pagamento, bem como a transações sucessivas, que serão implementados conforme cronograma regulatório. Para mais detalhes consulte a Agenda Evolutiva do Open Finance Brasil e o detalhamento técnico de cada grupo de APIs

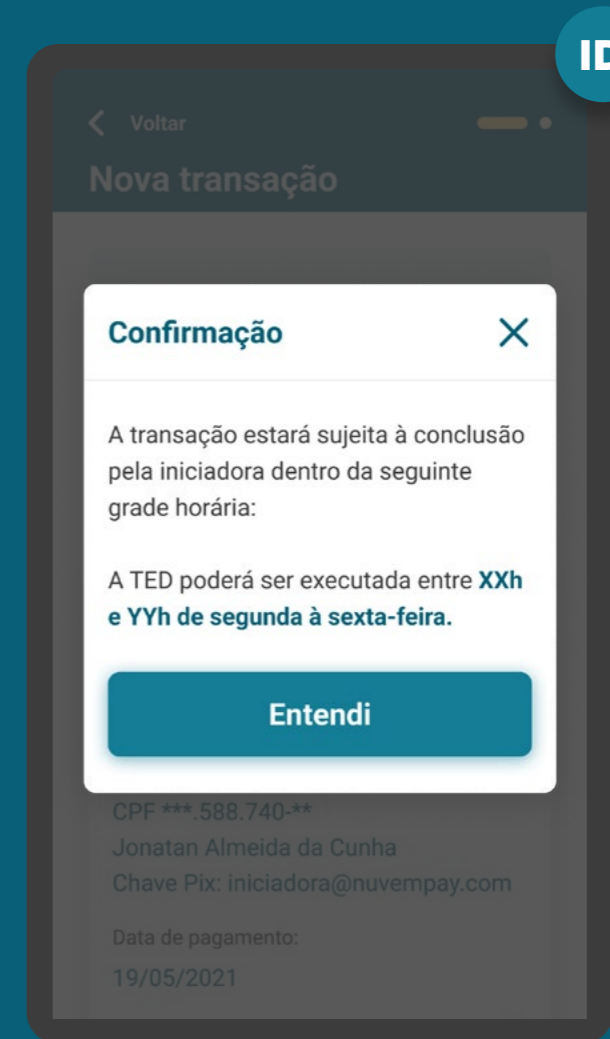

*As telas aqui apresentadas são meramente ilustrativas

ETAPA 4: CONFIRMAÇÃO

REQUISITOS

GERAL

6. Apresentar as informações mínimas contidas na [Resolução Conjunta nº 1](#):

- Valor da transação de pagamento (opcional para transações sucessivas cujo valor pactuado seja variável).
- Informações do recebedor: Identificação do recebedor (nome, CPF/CNPJ) e outras informações de acordo com as regras e limitações dos arranjos de pagamento vigentes, assim como exibido na iniciadora de pagamento na etapa de solicitação de Iniciação de Pagamento.
- Data de pagamento.

 [Ver tabela de dados resumida](#)

Este Guia será atualizado e podem ser adicionados dados de periodicidade e prazo de pagamento conforme novos arranjos, que permitam que pagamentos agendados e sucessivos, entrem no escopo.

As informações devem ser compatíveis com o regulamento ou instrumento que discipline o funcionamento do arranjo de pagamento referente à respectiva transação de pagamento, ou seja, qualquer informação adicional às listadas deve ser apresentada caso o arranjo assim dispor.

ETAPA 4: CONFIRMAÇÃO

REQUISITOS

GERAL

7. Apresentar as informações mínimas contidas na [Resolução Conjunta nº 1:](#)

- Forma de pagamento (de acordo com os arranjos de pagamento vigentes e [Resolução BCB nº 109](#)).
- Valor da tarifa cobrada pela instituição detentora de conta, se houver.

 [Ver tabela de dados resumida](#)

Este Guia será atualizado e podem ser adicionados dados de periodicidade e prazo de pagamento conforme novos arranjos, que permitam que pagamentos agendados e sucessivos, entrem no escopo.

As informações devem ser compatíveis com o regulamento ou instrumento que discipline o funcionamento do arranjo de pagamento referente à respectiva transação de pagamento, ou seja, qualquer informação adicional às listadas deve ser apresentada caso o arranjo assim dispor.

*As telas aqui apresentadas são meramente ilustrativas

ETAPA 4: CONFIRMAÇÃO

REQUISITOS

GERAL

8. Para casos de alçada única:

8.1. As instituições de débito devem informar aos clientes que, a partir da confirmação de ação, não é possível voltar ou parar a jornada de Iniciação de Pagamento. Após essa confirmação, o cliente é redirecionado e o pagamento confirmado.

8.2. Deve-se disponibilizar um aviso de redirecionamento para dar maior visibilidade ao cliente quanto às próximas etapas.

Texto de exemplo:

“Deseja confirmar o pagamento? Você será redirecionado e seu pagamento confirmado!”

8.3. É vedada qualquer oferta de crédito aos clientes durante a jornada de Iniciação de Pagamento, conforme [Resolução BCB nº 117](#) Art. 16-C. Essa regra não se aplica a limites de crédito já contratados e disponíveis ao cliente (ex.: cheque especial).

ID

*As telas aqui apresentadas são meramente ilustrativas

ETAPA 4: CONFIRMAÇÃO

REQUISITOS

MÚLTIPLAS ALÇADAS

9. Para casos em que existam mais de um aprovador ou representante:

9.1. Todos os clientes precisam possuir alçada necessária, conforme regras da Instituição Transmissora de Dados, para compartilhamento de dados no Open Finance.

9.2. Deve ser informado ao cliente que iniciou a jornada, que serão necessárias uma ou mais aprovações adicionais, de acordo com a política de poderes de cada instituição. Além disso, deve ser indicado o caminho dentro da Instituição Detentora de Conta para que os aprovadores possam atuar.

Data de pagamento:
19/05/2021

Fonte de pagamento: [Editar](#)

Conta Corrente 12345-5

Forma de pagamento:
Pix

Autorização

Identificamos que será necessária uma ou mais autorizações para a conclusão do pagamento.

IMPORTANTE:

A transação só será concluída após a autorização de todos os aprovadores.

Os aprovadores tem até
05/06/2021 às 23:59
para autorizar a transação.
Após essa data deverá ser feita uma nova ordem de pagamento.

Confirmar pagamento

[Cancelar](#)

ID

*As telas aqui apresentadas são meramente ilustrativas

ETAPA 4: CONFIRMAÇÃO

REQUISITOS

MÚLTIPLAS ALÇADAS

9. Para casos em que existam mais de um aprovador ou representante:

9.3. O iniciador da jornada também deve ser informado sobre o prazo máximo para atuação dos demais representantes. Deve estar evidente que, caso o prazo para atuação expire, será necessária uma nova ordem de pagamento.

9.4. Os aprovadores devem ser notificados, através do canal eletrônico padrão (p.ex.: sms, push etc). da Instituição Detentora de Conta, sobre a ação necessária. Além disso, os aprovadores, ao acessarem os canais da Instituição Detentora de Conta, devem ser sinalizados com destaque de que existe uma solicitação de pagamento pendente de confirmação.

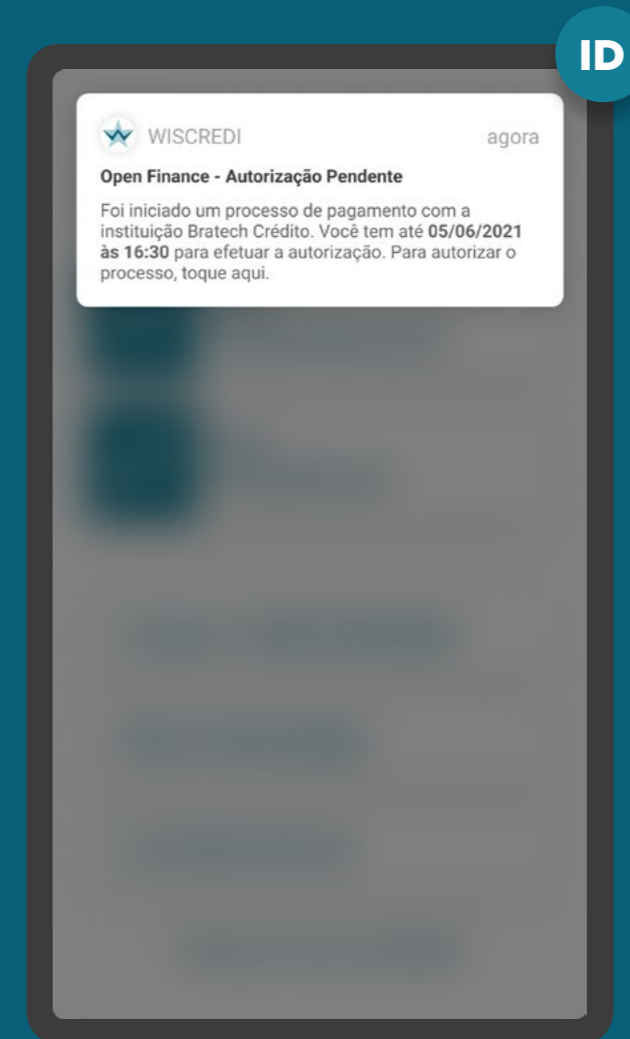

*As telas aqui apresentadas são meramente ilustrativas

ETAPA 4: CONFIRMAÇÃO

REQUISITOS

MÚLTIPLAS ALÇADAS

9. Para casos em que existam mais de um aprovador ou representante:

9.5. Apresentar aos aprovadores data e hora limite em que a jornada de autorização deve ser concluída.

9.6. A tela de confirmação a ser apresentada para os aprovadores deve conter as mesmas informações apresentadas ao cliente que iniciou a transação.

9.7. Deve ser apresentada a identificação do cliente que iniciou a jornada e, caso tenha, dos demais aprovadores que já tiverem confirmado o pagamento.

Vale lembrar:

Caso todas as informações obrigatórias estejam presentes nos fluxos já existentes, não é necessária a criação de uma nova jornada/experiência.

*As telas aqui apresentadas são meramente ilustrativas

ETAPA 4: CONFIRMAÇÃO

REQUISITOS

MÚLTIPLAS ALÇADAS

9. Para casos em que existam mais de um aprovador ou representante:

9.8. Os clientes devem ser informados de maneira simples e objetiva sobre o status e as etapas necessárias para conclusão do pagamento.

9.9. Para pagamentos imediatos, os aprovadores devem respeitar o prazo de 12 horas de validade do End-to-End ID e realizar a aprovação antes da expiração do código. Caso a aprovação não seja feita na janela prevista, o pagamento é rejeitado.

Para pagamentos agendados, a aprovação de pagamentos deve seguir as regras existentes em cada Detentora de Conta, abordadas na janela de liquidação do arranjo, podendo ser aprovada até a data para liquidação caso o sistema da Detentora de conta permita. Em qualquer um dos casos, esta informação deve estar explícita ao usuário que iniciou a jornada de pagamento.

Data de pagamento:
19/05/2021

Fonte de pagamento: [Editar](#)

Conta Corrente 12345-5

Forma de pagamento:
Pix

Autorização

Identificamos que será necessária uma ou mais autorizações para a conclusão do pagamento.

IMPORTANTE:

A transação só será concluída após a autorização de todos os aprovadores.

Os aprovadores tem até
05/06/2021 às 23:59
para autorizar a transação.
Após essa data deverá ser feita uma nova ordem de pagamento.

Confirmar pagamento

[Cancelar](#)

ID

*As telas aqui apresentadas são meramente ilustrativas

ETAPA 4: CONFIRMAÇÃO

REQUISITOS

JORNADA CIBA

10. JORNADA CIBA Requisito condicional para casos onde a Detentora de Conta possui especificação CIBA e esteja em uma jornada de pagamento com uma iniciadora que também possui o CIBA implementado:

10.1. Antes do redirecionamento e da resposta da autorização do pagamento, apresentar ao usuário a possibilidade “lembrar” esta instituição para pagamentos futuros simplificados.

Vale lembrar: Este requisito é destinado a Detentora de Conta que possui o CIBA implementado, para que se dê a opção ao cliente de vincular a Iniciadora de Pagamentos com a Detentora de Conta. Assim, em uma compra futura, a Iniciadora de Pagamentos pode mostrar a conta salva ao cliente, possibilitando uma jornada de confirmação de pagamento facilitada através do CIBA (Client Initiated Backchannel Authentication).

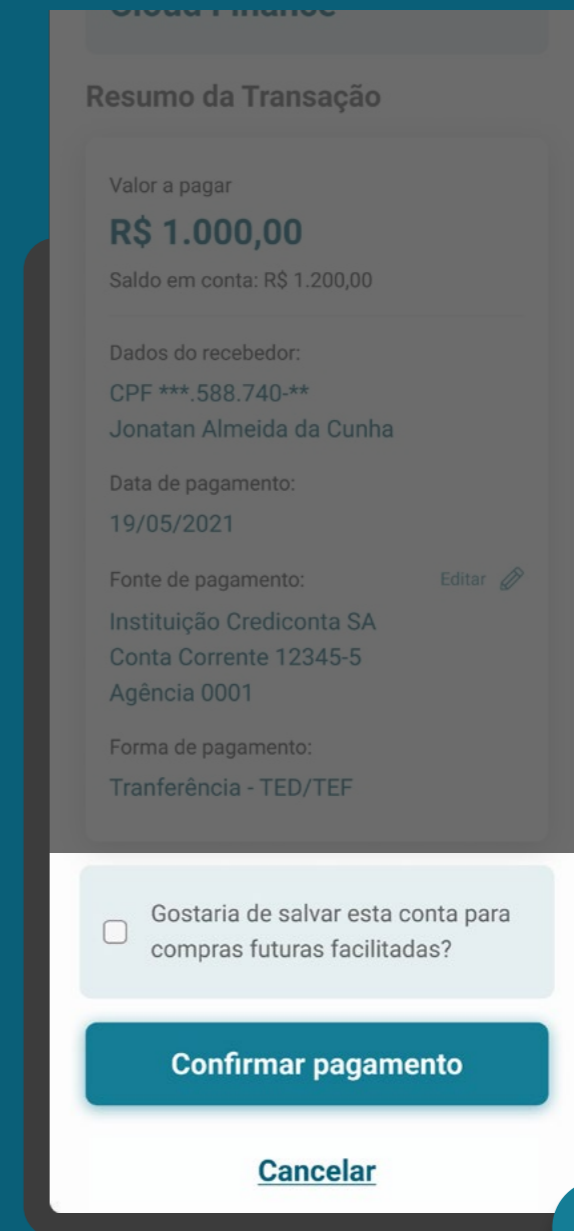

ID

*As telas aqui apresentadas são meramente ilustrativas

 [Saiba mais sobre a Jornada CIBA](#)

ETAPA 4: CONFIRMAÇÃO

RECOMENDAÇÕES

GERAL

1. Pode ser apresentado o saldo disponível em conta para o cliente poder realizar o pagamento.

2. Em casos de agendamentos:

2.1. Agendamento único

- Informar ao cliente que a transação estará sujeita à disponibilidade de saldo no momento da efetivação do pagamento.

3. Informações complementares: as Instituições Detentoras de Conta podem exibir informações suplementares associadas ao pagamento caso exigido pelas regras do arranjo de pagamento.

*As telas aqui apresentadas são meramente ilustrativas

ETAPA 4: CONFIRMAÇÃO

RECOMENDAÇÕES

GERAL

4. A Instituição Detentora de Conta deve disponibilizar a opção de interrupção da jornada de Iniciação de Pagamento, antes da confirmação. A opção de interrupção do fluxo não deve ser a opção proeminente, em relação ao botão “confirmar pagamento”.

5. Os métodos de autenticação de transações já utilizados pelas Instituições detentoras de conta, como PINs e validação biométrica ou algum elemento de confirmação final são facultativas, desde que a linguagem e os elementos gráficos utilizados não gerem insegurança ou induzam o cliente a desistir do pagamento.

*As telas aqui apresentadas são meramente ilustrativas

ETAPA 4: CONFIRMAÇÃO

RECOMENDAÇÕES

GERAL

6. Caso o usuário queira cancelar a Iniciação de Pagamento na etapa de confirmação da Detentora de Conta, ela poderá mostrar um alerta para confirmar a ação do usuário. Sugestão: “*Deseja cancelar a solicitação de pagamento?*”.

7. Para casos em que existam mais de um aprovador ou representante (múltiplas alçadas):

7.1. Os demais autorizadores poderão acessar o ambiente Open Finance para confirmar a ordem de pagamento. Eles também podem acessar outro fluxo já existente nas instituições, desde que sejam apresentadas todas as informações obrigatórias.

*As telas aqui apresentadas são meramente ilustrativas

Etapa 5

Redireccionamiento

ITP ← ID

ETAPA 5: REDIRECIONAMENTO ITP<ID

REQUISITOS

REDIRECIONAMENTO HYBRID FLOW

1. O redirecionamento deve ocorrer para o mesmo ambiente da Iniciadora de Transação de Pagamento, previamente utilizado na jornada de pagamento.
2. É necessário explicitar que a confirmação do pagamento faz parte do Open Finance, para isso o cliente é redirecionado, de modo seguro, da Instituição Detentora de Conta para a Instituição Iniciadora de Transação de Pagamento, usando os mesmos elementos gráficos para ambas instituições.

*As telas aqui apresentadas são meramente ilustrativas

Redireccionamiento *Hybrid Flow*

ITP ← ID

ETAPA 5: REDIRECIONAMENTO ITP<ID

RECOMENDAÇÕES

REDIRECIONAMENTO HYBRID FLOW

1. Caso a jornada de Iniciação de Transação de Pagamento seja interrompida nesta etapa, pode existir fácil acesso à continuidade do processo através dos canais digitais da Instituição Iniciadora de Transação de Pagamento, apresentando a tela de efetivação para o cliente ao retornar ao seu canal digital.

2. Apresentar ao usuário um frase que esclareça que a próxima etapa será o retorno para a Instituição Iniciadora de Pagamento, onde o usuário terá a confirmação da efetivação da compra.

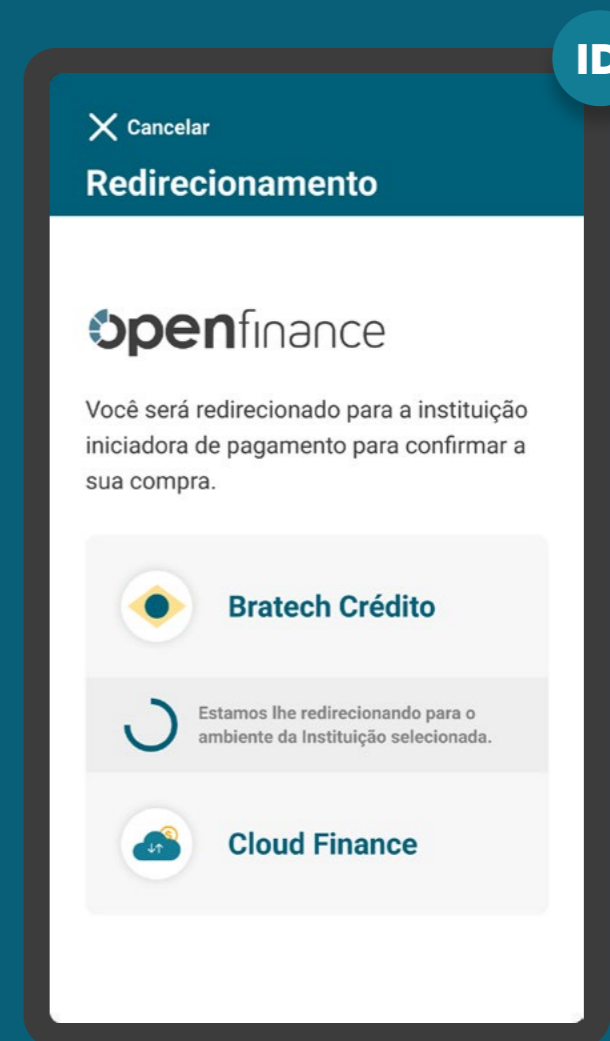

*As telas aqui apresentadas são meramente ilustrativas

Redirecionamento *Hybrid Flow* com *Hand-off*

ITP ← ID

ETAPA 5: REDIRECIONAMENTO ITP<ID

REQUISITOS

REDIRECIONAMENTO HYBRID FLOW COM HAND-OFF

No app da detentora

1. É necessário explicitar que a solicitação foi concluída com sucesso ou apresentar o caso de erro pertinente.
2. É necessário apresentar informações claras de continuidade, orientando o usuário a retornar ao canal inicial do processo, no caso, ao browser no desktop.
3. Apresentar ao usuário um frase que esclareça que a próxima etapa será o retorno para a Instituição Iniciadora de Pagamento, onde o usuário terá a confirmação da efetivação da compra.

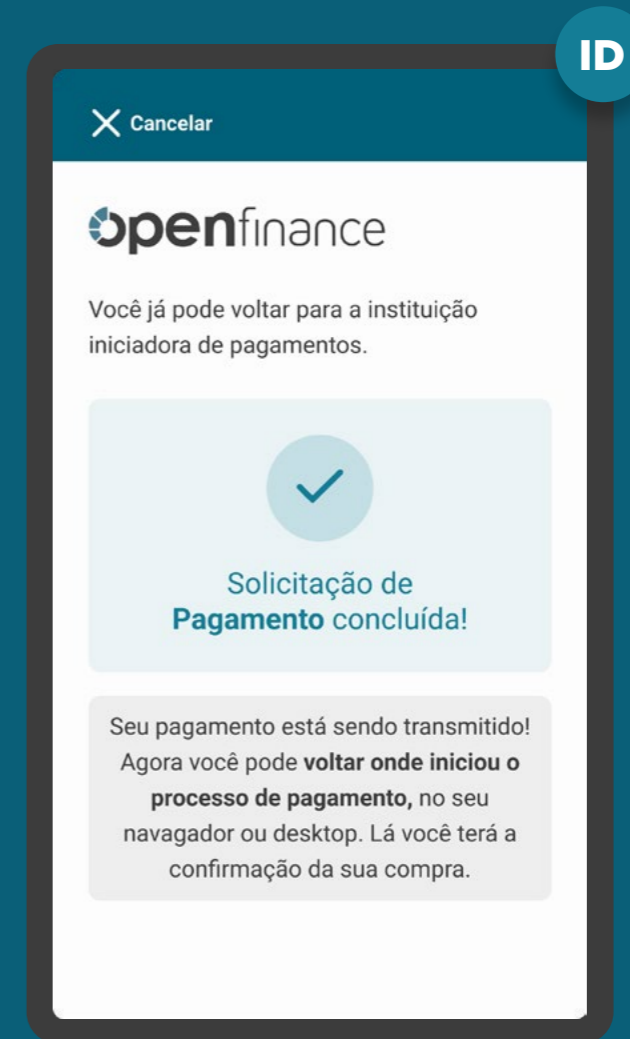

*As telas aqui apresentadas são meramente ilustrativas

ETAPA 5: REDIRECIONAMENTO ITP<ID

RECOMENDAÇÕES

REDIRECIONAMENTO HYBRID FLOW COM HAND-OFF

Na página desktop da detentora

1. Apresentar a página de redirecionamento para a página da iniciadora de pagamento após identificar a finalização da jornada do usuário no App da detentora de conta (Confirmação / Cancelamento / Timeout).
2. Apresentar ao usuário uma frase que esclareça que a próxima etapa será o retorno para a Instituição Iniciadora de Pagamento, onde o usuário terá a confirmação da efetivação da compra.

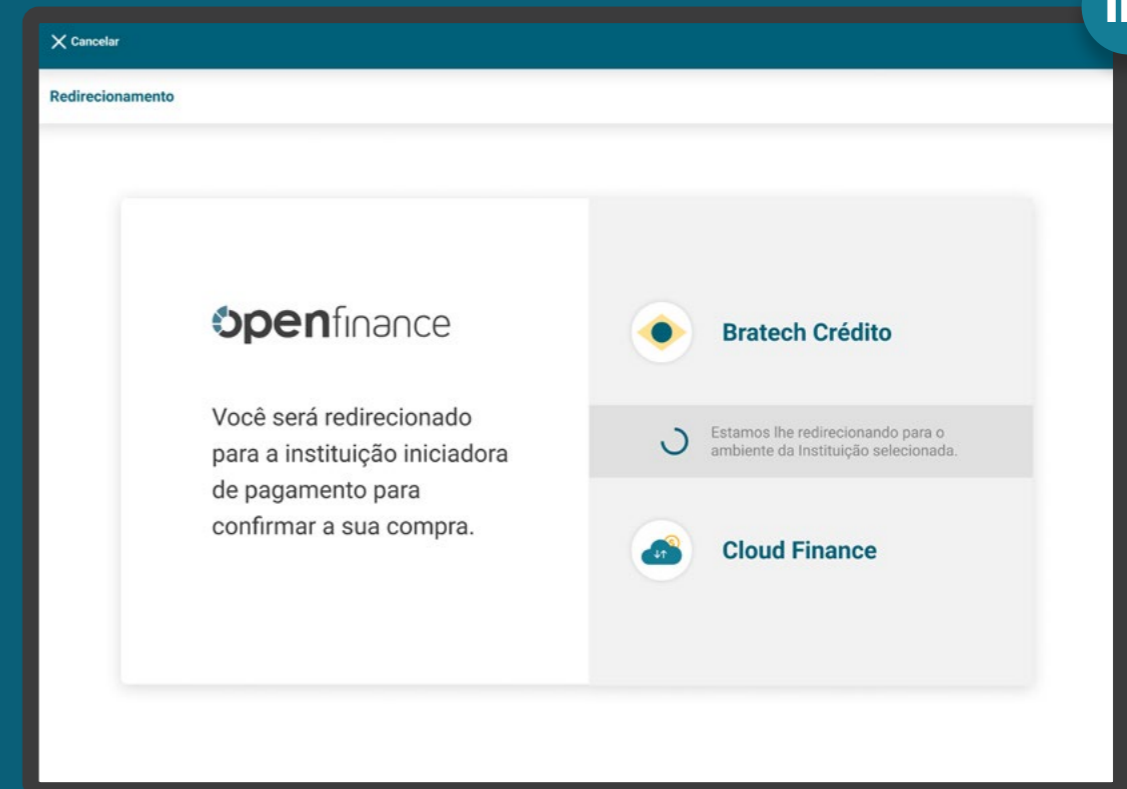

*As telas aqui apresentadas são meramente ilustrativas

Fluxo de navegação*

INSTITUIÇÃO INICIADORA DE TRANSAÇÃO DE PAGAMENTO | Parte 2

Etapa 1 Solicitação de Iniciação de Transação de Pagamento

Etapa 2 Redirecionamento

Etapa 6 Efetivação da Solicitação

Número de telas
1 tela

Número de toques
1 a 2 toques

A última etapa, de efetivação, acontece novamente na Instituição Iniciadora de Transição de Pagamento.

*O fluxo aqui presente representa apenas a "camada tela" de navegação. O fluxo real pode conter variações quanto ao número de telas e toques, e depender do cenário navegado.

Etapa 6

Efetivação da Solicitação

ETAPA 6: EFETIVAÇÃO DE SOLICITAÇÃO

REQUISITOS

GERAL

Em casos de efetivação da **Iniciação da Transação de Pagamentos:**

1. Iniciadora de Transação de Pagamentos

O ambiente da Iniciadora de Transação de Pagamentos é responsável por apresentar a efetivação da solicitação da Iniciação de Pagamento, apresentando informações como:

- i. forma de pagamento (de acordo com os arranjos de pagamento vigentes e [Resolução BCB nº 109](#));
- ii. valor da transação de pagamento (opcional para transações sucessivas cujo valor pactuado seja variável);
- iii. informações referentes ao Recebedor da Transação de Pagamento;
- iv. Valor da tarifa do serviço de iniciação da transação de pagamento, se houver.

ITP

Solicitação de **Pagamento**
concluída com sucesso!

Valor a pagar

R\$ 1.000,00

Referente a **Vidco - OpenBar Club**

Dados do recebedor:

CPF *****.588.740-****

Jonatan Almeida da Cunha

Chave Pix: iniciadora@nuvempay.com

Dados do pagador:

CPF *****.456.789-****

Cláudia Oliveira Rodrigues

Data de pagamento:

19/05/2021 12:00

Voltar a tela inicial

*As telas aqui apresentadas são meramente ilustrativas

ETAPA 6: EFETIVAÇÃO DE SOLICITAÇÃO

REQUISITOS

GERAL

- v. data de pagamento (p. ex: dia do pagamento, todo dia 05, todo dia 17);
- vi. periodicidade das transações e prazo.
- vii. informações da descrição/finalidade do pagamento.
- viii. **TED / TEF** Informar ao cliente que a efetivação diz respeito à confirmação da solicitação da transação e não à efetivação do pagamento em si.

2. Detentora da conta

O ambiente da Detentora de conta é responsável por apresentar o comprovante do pagamento nos mesmos moldes que estão, atualmente, disponíveis para os arranjos de escopo do serviço de Iniciação de Transação de Pagamento.

O Guia fará alusão a diferentes arranjos de pagamento, bem como a transações sucessivas, que serão implementados conforme cronograma regulatório. Para mais detalhes consulte a Agenda Evolutiva do Open Finance Brasil e o detalhamento técnico de cada grupo de APIs

ITP

Valor a pagar

R\$ 1.000,00

Referente a **Vidco - OpenBar Club**

Dados do recebedor:

CPF *****.588.740-****

Jonatan Almeida da Cunha

Chave Pix: iniciadora@nuvempay.com

Dados do pagador:

CPF *****.456.789-****

Cláudia Oliveira Rodrigues

Data de pagamento:

19/05/2021 12:00

Voltar a tela inicial

ETAPA 6: EFETIVAÇÃO DE SOLICITAÇÃO

REQUISITOS

GERAL

3. Temporizador Pix

Numa operação de Iniciação de Pagamento, a detentora da conta pode solicitar uma checagem mais profunda, o que acarreta um novo prazo para conclusão da operação. A Iniciadora deverá informar a necessidade de tempo extra para análise da transação temporizada, sem necessariamente precisar informar o tempo máximo que a operação irá levar, seguindo os requisitos já existentes no documento [“Requisitos Mínimos para a Experiência do Usuário”](#) do Pix. Na ocorrência desta hipótese, a Iniciadora deverá oferecer ao usuário a possibilidade de cancelar a operação, observando:

3.1 Para o caso de transações temporizadas, a Instituição Iniciadora de pagamento deverá notificar o cliente para que possa definir a melhor ação, ou seja, aguardar ou cancelar a transação. O cliente deve ser notificado via canal eletrônico padrão da ITP (ou do cliente da ITP que interage com o usuário final), mantendo o tom de voz já utilizado com seus clientes.

*As telas aqui apresentadas são meramente ilustrativas

ETAPA 6: EFETIVAÇÃO DE SOLICITAÇÃO

REQUISITOS

GERAL

3.2 Essa comunicação e mecanismo de cancelamento deverão também ser disponibilizados no ambiente de Gestão de Pagamento da Iniciadora de Pagamentos, no caso dela ter aderido ao agendamento.

3.3 Mesmo sem possuir ambiente de Gestão de Pagamento (por não realizar agendamento de transações, como e-commerce com pagamento único), a Iniciadora de Pagamentos deve apresentar o status e os mecanismos de cancelamento ao cliente no formato que definir adequado, observando-se as recomendações do documento “[Requisitos Mínimos para a Experiência do Usuário - Pix](#)”.

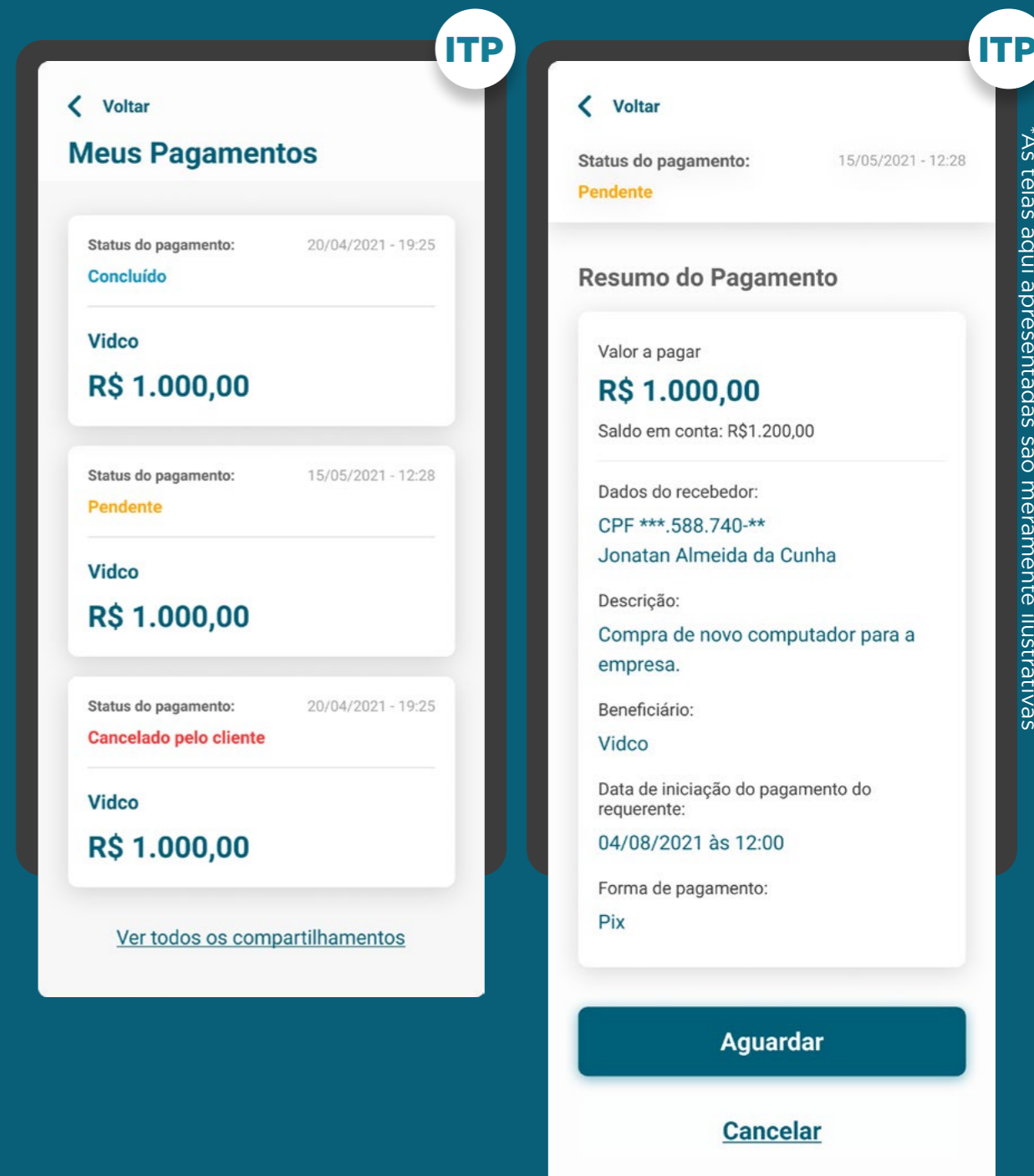

*As telas aqui apresentadas são meramente ilustrativas

ETAPA 6: EFETIVAÇÃO DE SOLICITAÇÃO

REQUISITOS

GERAL

3.4. Fica a critério da Iniciadora de Pagamentos determinar o canal em que as opções “Aguardar” ou “Cancelar” serão apresentadas para ação do cliente, bem como a definição do formato que definir adequado, atentando-se as recomendações do documento “Requisitos Mínimos para a Experiência do Usuário - Pix”.

3.5. A Detentora de Conta, no ambiente de Gestão de Pagamento, deverá atualizar o status da transação conforme previsto na Tabela de Status, dando visibilidade do status da operação (temporização) ao cliente.

ITP

Meus Pagamentos

Status do pagamento: 20/04/2021 - 19:25
Concluído

Vidco
R\$ 1.000,00

Status do pagamento: 15/05/2021 - 12:28
Pendente

Vidco
R\$ 1.000,00

Status do pagamento: 20/04/2021 - 19:25
Cancelado pelo cliente

Vidco
R\$ 1.000,00

[Ver todos os compartilhamentos](#)

ITP

Resumo do Pagamento

Status do pagamento: 15/05/2021 - 12:28
Pendente

Valor a pagar
R\$ 1.000,00

Saldo em conta: R\$1.200,00

Dados do recebedor:
CPF ***.588.740-**
Jonatan Almeida da Cunha

Descrição:
Compra de novo computador para a empresa.

Beneficiário:
Vidco

Data de iniciação do pagamento do requerente:
04/08/2021 às 12:00

Forma de pagamento:
Pix

Aguardar

Cancelar

*As telas aqui apresentadas são meramente ilustrativas

ETAPA 6: EFETIVAÇÃO DE SOLICITAÇÃO

REQUISITOS

GERAL

3.6. No caso do pagamento ser negado pela Instituição Detentora, a Iniciadora deverá informar ao cliente e, quando aplicável, indicar outra Detentora de Conta e/ou forma de iniciação. Exemplo de comunicação: “Pix não realizado: após análise, não foi possível realizar sua transação. Para mais detalhes consulte a Detentora de Conta”.

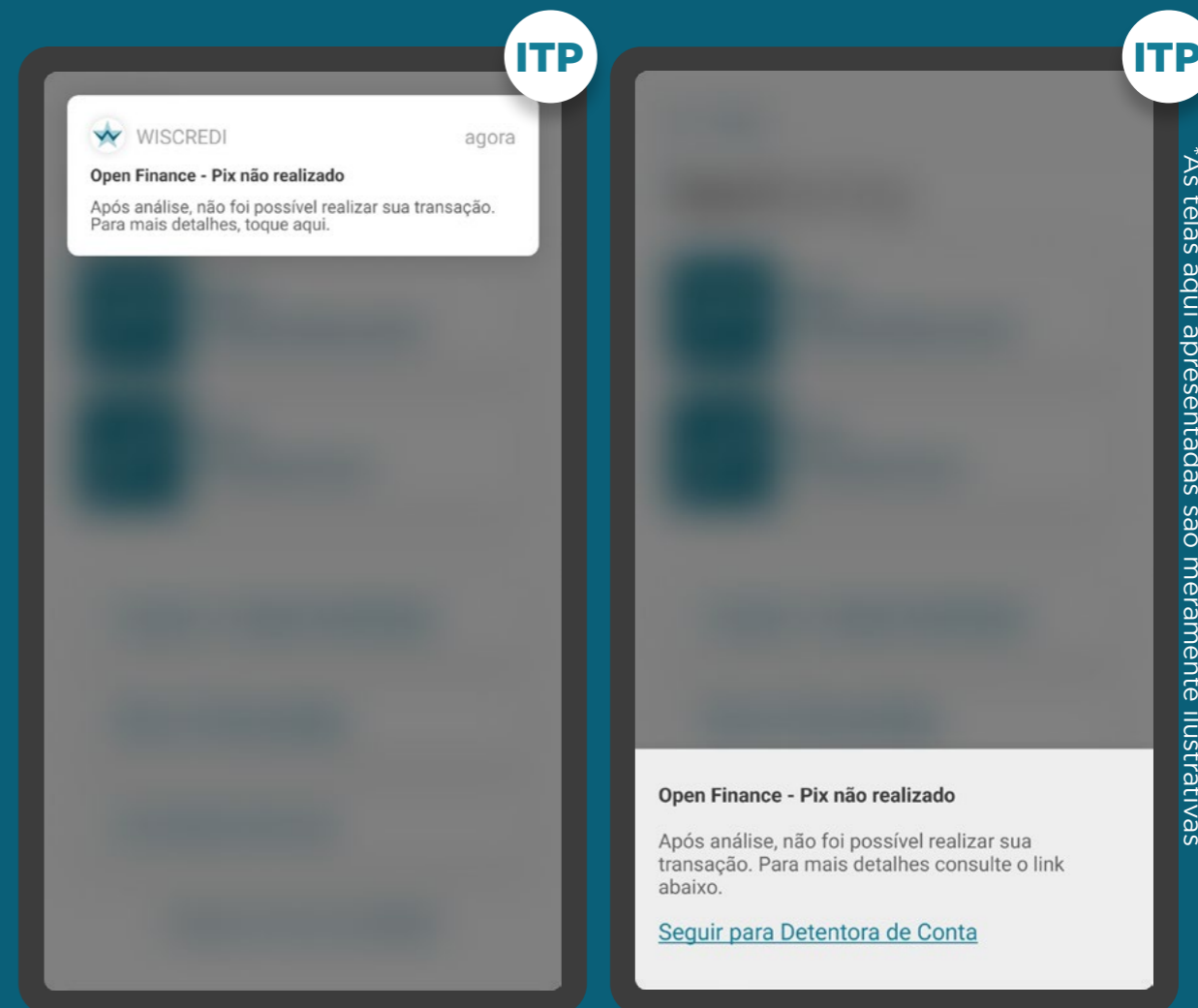

ETAPA 6: EFETIVAÇÃO DE SOLICITAÇÃO

RECOMENDAÇÕES

GERAL

1. Fica a cargo de cada Instituição Iniciadora notificar a conclusão ou andamento da transação conforme a necessidade do seu cliente e sua estratégia de comunicação.
2. A Iniciadora de pagamentos poderá assim que o cliente retornar ao seu ambiente (redirecionamento da detentora para a iniciadora), realizar a consulta na API de pagamentos para apresentar ao cliente o status mais atualizado do pagamento solicitado.
3. A comunicação quanto às transações temporizadas e o mecanismo de cancelamento deve ser prevista preferencialmente na etapa de efetivação da solicitação.
4. Fica a critério da Iniciadora de Pagamentos, nos casos de transações temporizadas, informar o tempo máximo que a operação de iniciação de pagamentos poderá levar, de acordo com documento [“Requisitos Mínimos para a Experiência do Usuário”](#) do pix.

*As telas aqui apresentadas são meramente ilustrativas

ETAPA 6: EFETIVAÇÃO DE SOLICITAÇÃO

RECOMENDAÇÕES

GERAL

5. Em casos de agendamentos Único:

5.1. Informar ao cliente que ele pode, a qualquer momento, com antecedência mínima de 1 dia da data do pagamento, cancelar esse cadastro, tanto na iniciadora quanto na detentora (conforme [Resolução Conjunta nº 1](#))

5.2. Informar ao cliente que a efetivação diz respeito ao agendamento da transação e não à efetivação do pagamento em si.

*As telas aqui apresentadas são meramente ilustrativas

EXECUÇÃO DE PAGAMENTOS AGENDADOS ÚNICOS

- Recomenda-se que no fluxo de consentimento seja dada a opção ao usuário de receber notificação da iniciadora após a execução de um pagamento cadastrado (informações: instituição detentora, recebedor e valor).
- Caso a iniciadora não envie e/ou não aconteça um “post/payment” em alguma recorrência cadastrada, o consentimento para as recorrências futuras não deve ser invalidado.
- Recomenda-se que para os casos de agendamentos com data fixa, seja enviada uma notificação com antecedência necessária para o usuário sobre a proximidade do pagamento (para que o usuário possa checar o saldo, por exemplo).

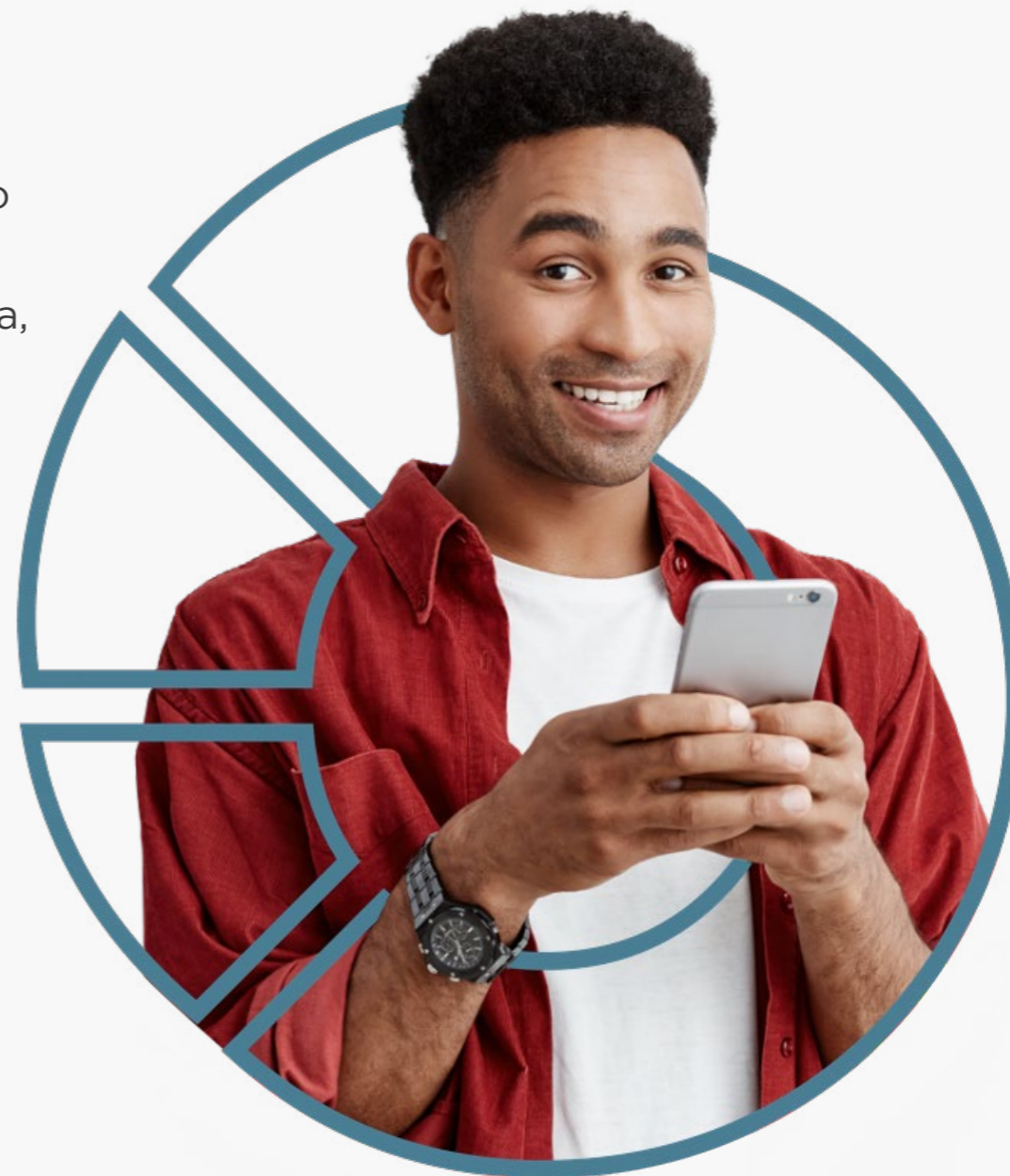

GESTÃO DA INICIAÇÃO DE PAGAMENTO E AÇÕES RELACIONADAS

Após a conclusão das etapas da Jornada de Iniciação de Pagamento, o cliente pode acessar a área de gestão do Open Finance, que contempla a seção “Meus pagamentos”. Na seção será possível acessar as jornadas complementares de gestão de pagamentos, como os status dos pagamentos únicos e agendados. Para mais detalhes sobre a gestão do Open Finance, acesse o link abaixo.

 [Ir para a gestão do Open Finance](#)

CASOS DE ERRO

Além da seção de gestão, foram previstas recomendações para casos de erro envolvendo a Jornada de Iniciação de Pagamento. Para mais detalhes, clique no link abaixo.

 [Ir para os casos de erro](#)

04

Jornada CIBA

Client Initiated Backchannel Authentication

(Autenticação de Backchannel Iniciada pelo Cliente)

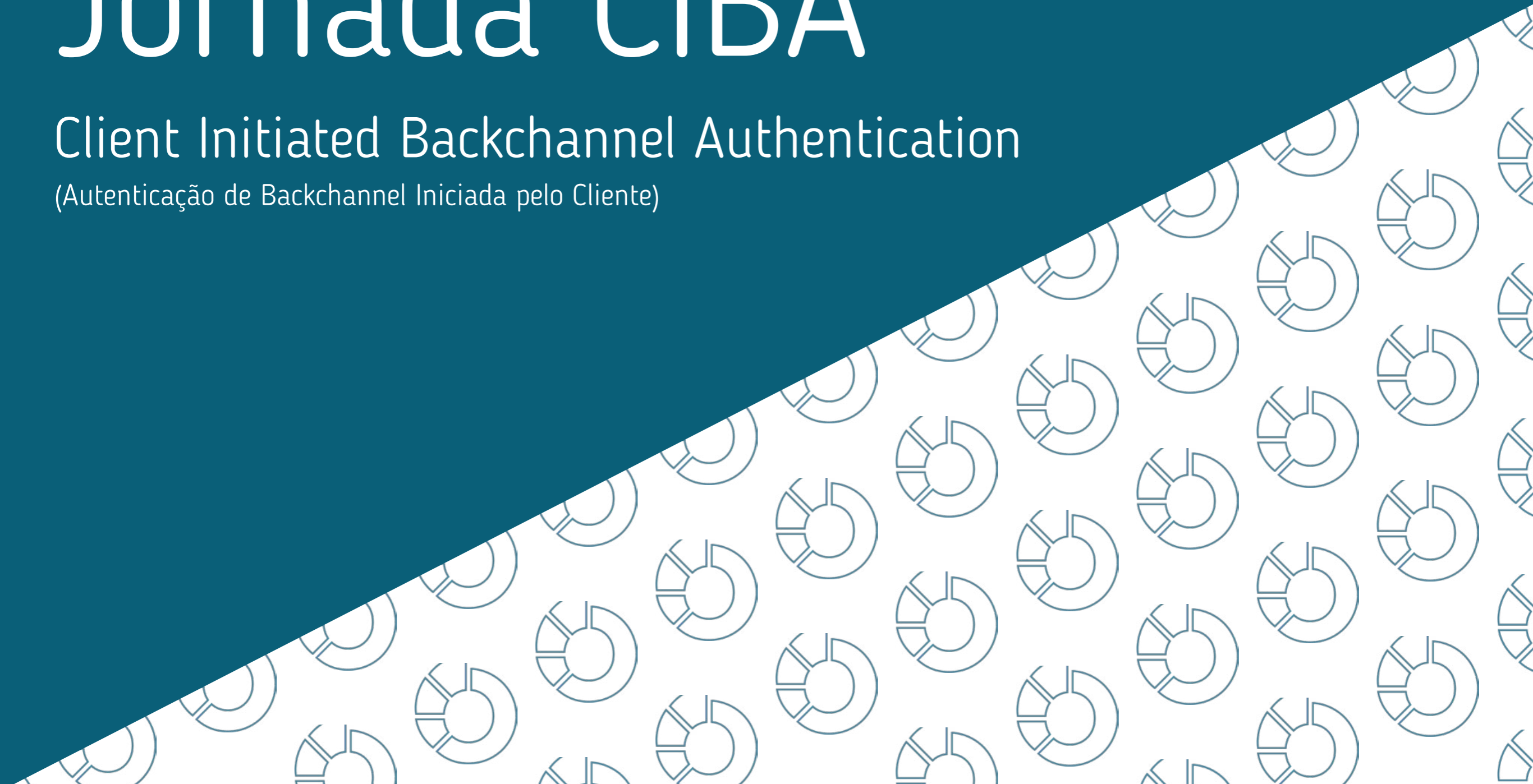

4.1

Jornada CIBA

Client Initiated Backchannel Authentication

(Autenticação de Backchannel Iniciada pelo Cliente)

Client Initiated Backchannel Authentication (CIBA) é um dos mais recentes padrões da OpenID Foundation. Serve para definir novos fluxos de autenticação e autorização, que são categorizados como “fluxo desacoplado”. Ele oferece novas formas de obter o consentimento do usuário final.

COMO FUNCIONA A JORNADA CIBA - AUTENTICAÇÃO DE BACKCHANNEL INICIADA PELO CLIENTE?

1. Cliente

O cliente efetua uma compra via Dispositivo de Consumo no ITP¹

2. Dispositivo de Consumo

Dispositivo de Consumo inicia pedido de autenticação ao servidor.

3. Notificação no celular

Pedido de Permissão é enviado para o Dispositivo de Autenticação que tenha suporte ao CIBA.

4. Pagamento aprovado

Usuário aprova a compra pelo Dispositivo de Autenticação e retorna ao ITP para verificar a aprovação do pagamento.

¹ Este ITP deve ter suporte com o CIBA. Lembrando que, durante a Jornada de Iniciação de Pagamento, é necessário que o usuário tenha salvo os seus dados na primeira compra.

JORNADA COMPLETA PARA AUTENTICAÇÃO DE BACKCHANNEL INICIADA PELO CLIENTE

Etapa 2¹

Autenticação de backchannel iniciada pelo cliente

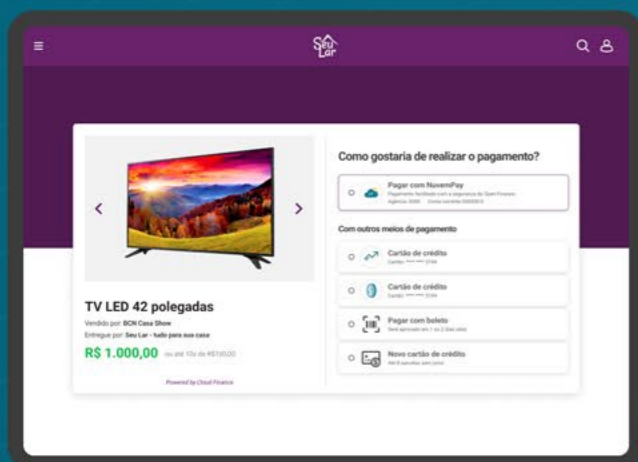
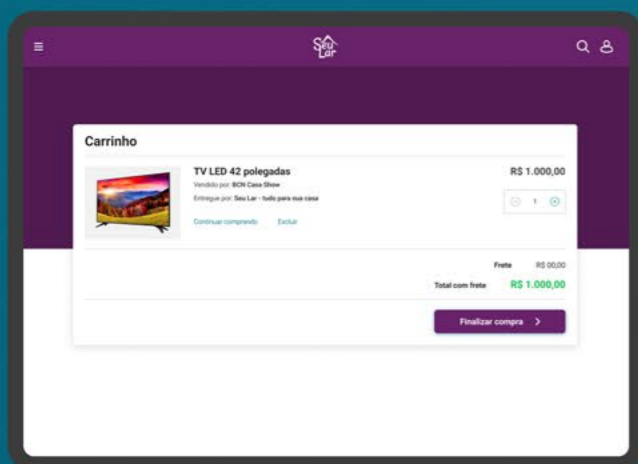

Etapa 3

Autenticação

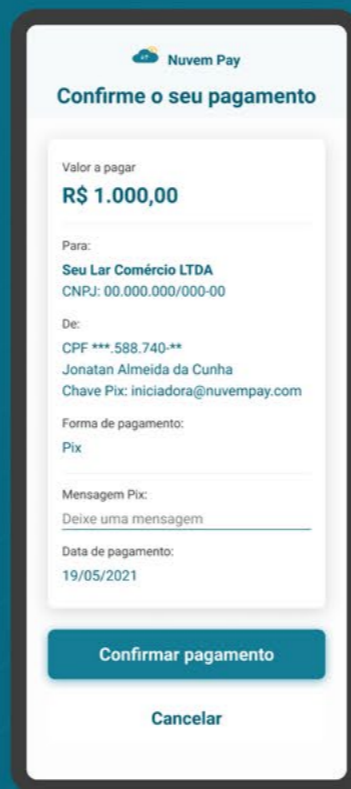
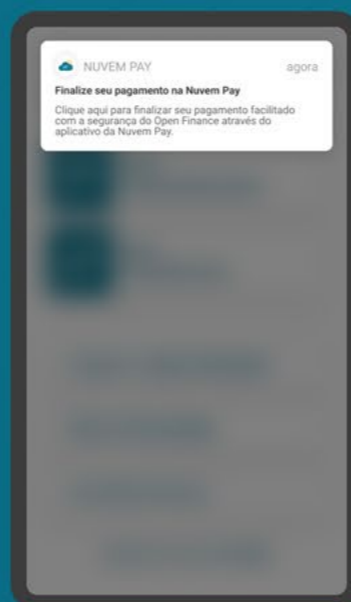

Etapa 4

Confirmação

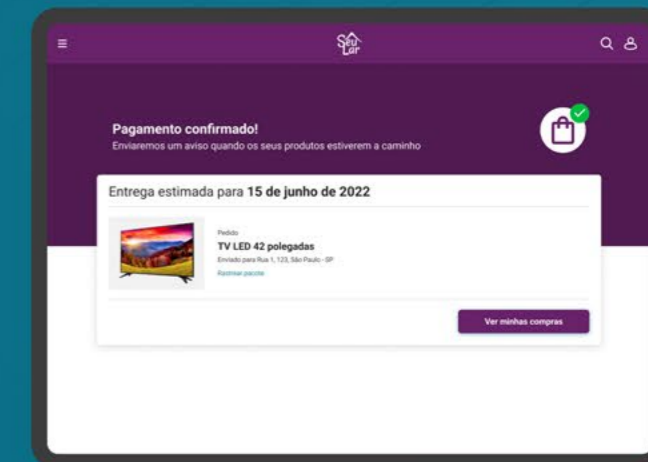

Nota (1) Jornada CIBA

*O fluxo aqui presente representa apenas o "caminho feliz" da navegação. O fluxo real pode conter variações quanto ao número de telas e toques a depender do cenário navegado.

CIBA: AUTENTICAÇÃO DE BACKCHANNEL INICIADA PELO CLIENTE

REQUISITOS

GERAL

1. Caso exista, sempre permitir que o usuário possa selecionar outra forma de pagamento ou seguir o fluxo de Open Finance com outra detentora de conta.

2. Dar visibilidade ao cliente quanto às próximas etapas (notificação, confirmação na detentora de conta com poucos cliques).

Recomendação

1. Apresentar ao cliente a possibilidade de pagamento mais rápido selecionando uma detentora que já processou um pagamento anterior.

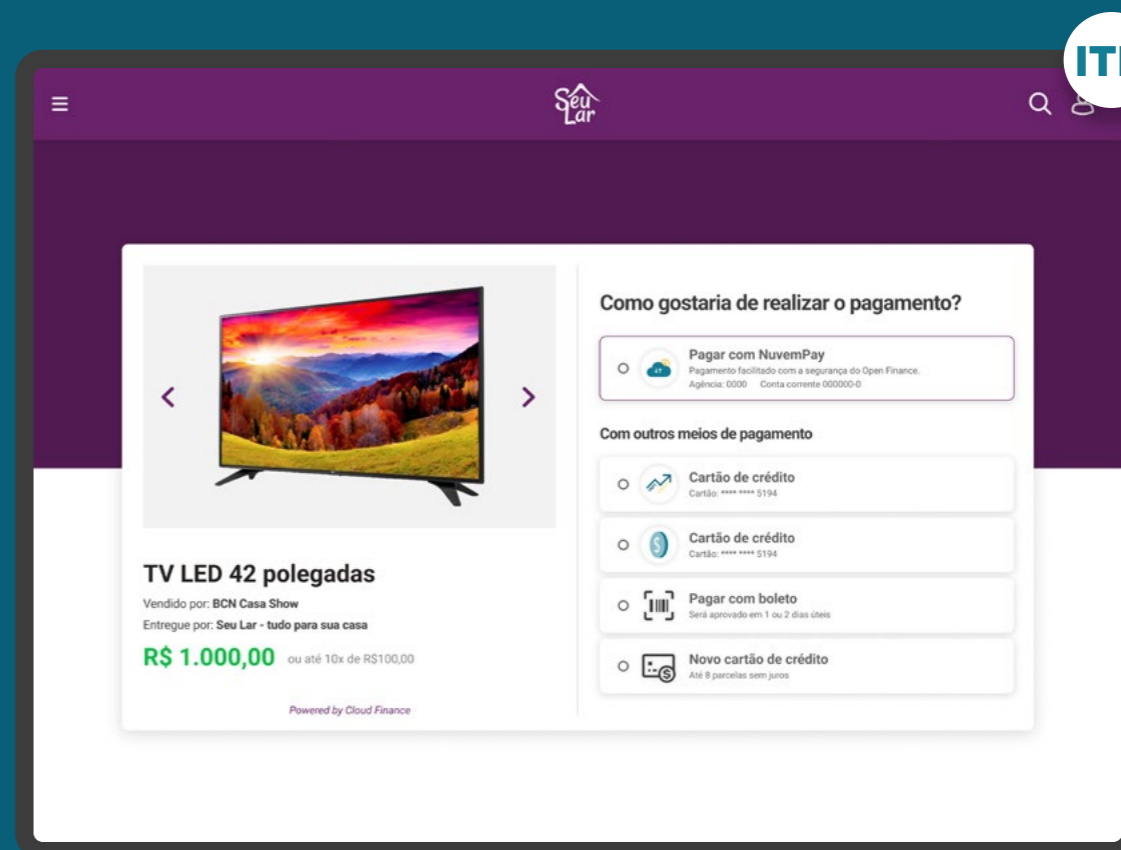

*As telas aqui apresentadas são meramente ilustrativas

CIBA: AUTENTICAÇÃO DE BACKCHANNEL INICIADA PELO CLIENTE

REQUISITOS

GERAL

3. Após a escolha de uma detentora de conta vinculada, dando fluxo ao CIBA, a iniciadora de pagamento deve apresentar um aviso em tela com as seguintes informações:

- Orientação sobre a necessidade de confirmação do pagamento na ID;
- Tempo limite para execução desta confirmação (5 minutos);
- Orientação para usuário não fechar a tela de checkout da iniciadora.

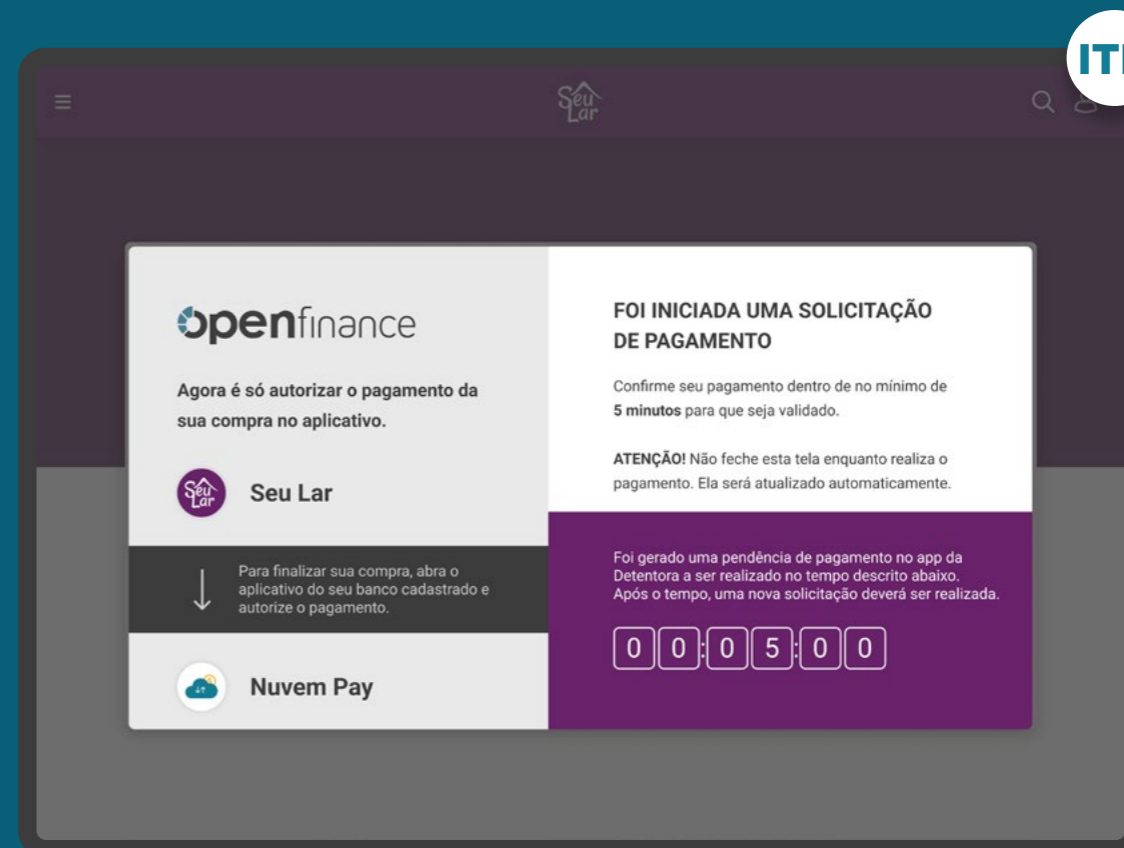

*As telas aqui apresentadas são meramente ilustrativas

CIBA: AUTENTICAÇÃO DE BACKCHANNEL INICIADA PELO CLIENTE

REQUISITOS

GERAL

1. Usuário deve ser notificado através do canal eletrônico padrão da instituição (p.ex.: SMS, push, e-mail etc).
2. Ao clicar na Notificação, a jornada terá continuidade no ambiente da detentora de conta. Após a autenticação, o usuário deve ir diretamente para a tela de confirmação.
3. Orientar o usuário a voltar para o ITP a fim de verificar a confirmação do pagamento.

 Lembramos a possibilidade de facilitar ainda mais a jornada com CIBA, permitindo que o usuário aprove a transação clicando na notificação e/ou usando a biometria do dispositivo e/ou capturando a identificação do dispositivo, a critério dos requisitos de segurança e autenticação da detentora.

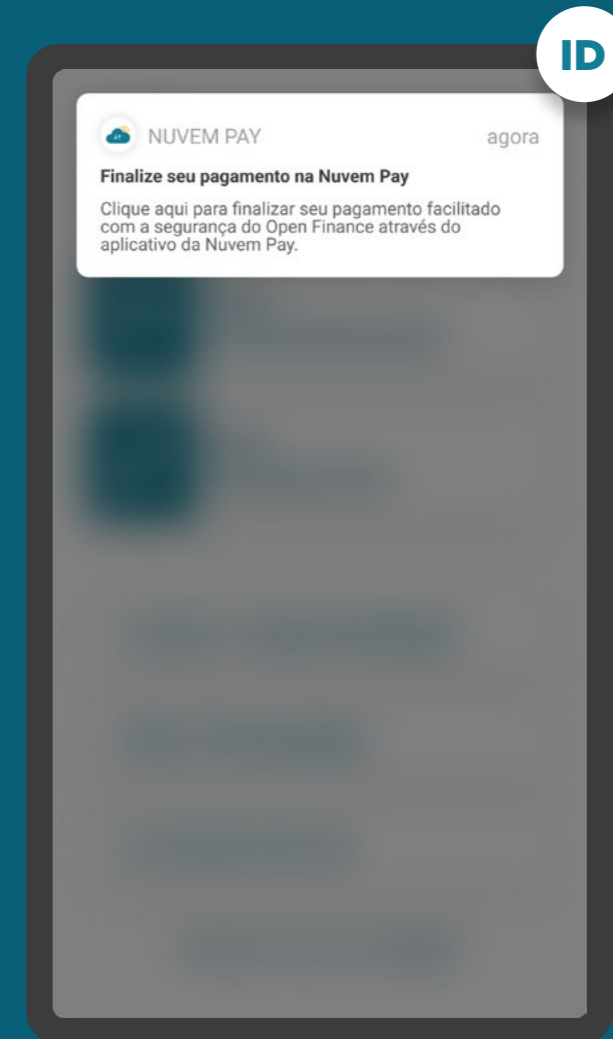

*As telas aqui apresentadas são meramente ilustrativas

CIBA: AUTENTICAÇÃO DE BACKCHANNEL INICIADA PELO CLIENTE

REQUISITOS

GERAL

4. Ao acessar o canal digital da instituição Detentora de Conta, caso haja alguma confirmação de pagamento via CIBA pendente, os usuários devem ser sinalizados com destaque de que há pendência de confirmação e direcionados para confirmar o pagamento.

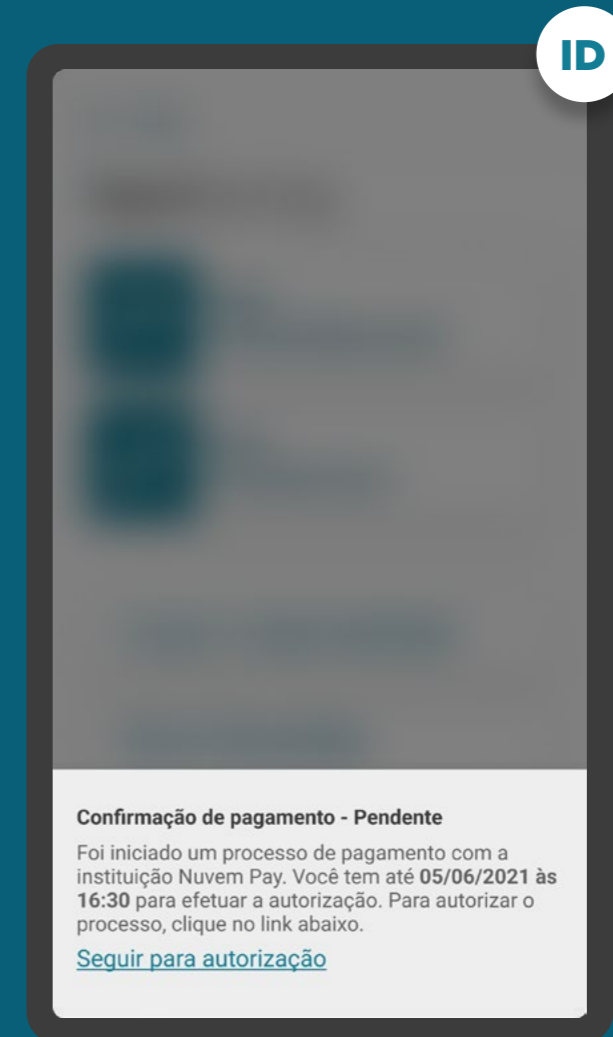

*As telas aqui apresentadas são meramente ilustrativas

05

Gestão do Open Finance

5.1

Gestão do Consentimento - Jornada de Compartilhamento de Dados

Aqui propomos requisitos e recomendações específicos para a gestão do consentimento e para as ações de revogação, alteração e renovação do consentimento.

GESTÃO DO CONSENTIMENTO

Dentro de cada instituição participante, **deve ser apresentado um ambiente Open Finance**. Nele, o cliente poderá encontrar todas as informações referentes aos seus compartilhamentos de dados, sejam eles ativos ou vencidos. Devem ser apresentadas, também, informações gerais sobre o Open Finance.

É nessa área que o cliente terá acesso à seção “Meus compartilhamentos”, onde poderá ver os compartilhamentos recebidos e transmitidos, bem como os detalhes dos seus compartilhamentos. Nesse ambiente será possível, também, acessar as ações referentes à gestão dos compartilhamentos, sendo possível revogar, alterar ou renovar um compartilhamento de dado.

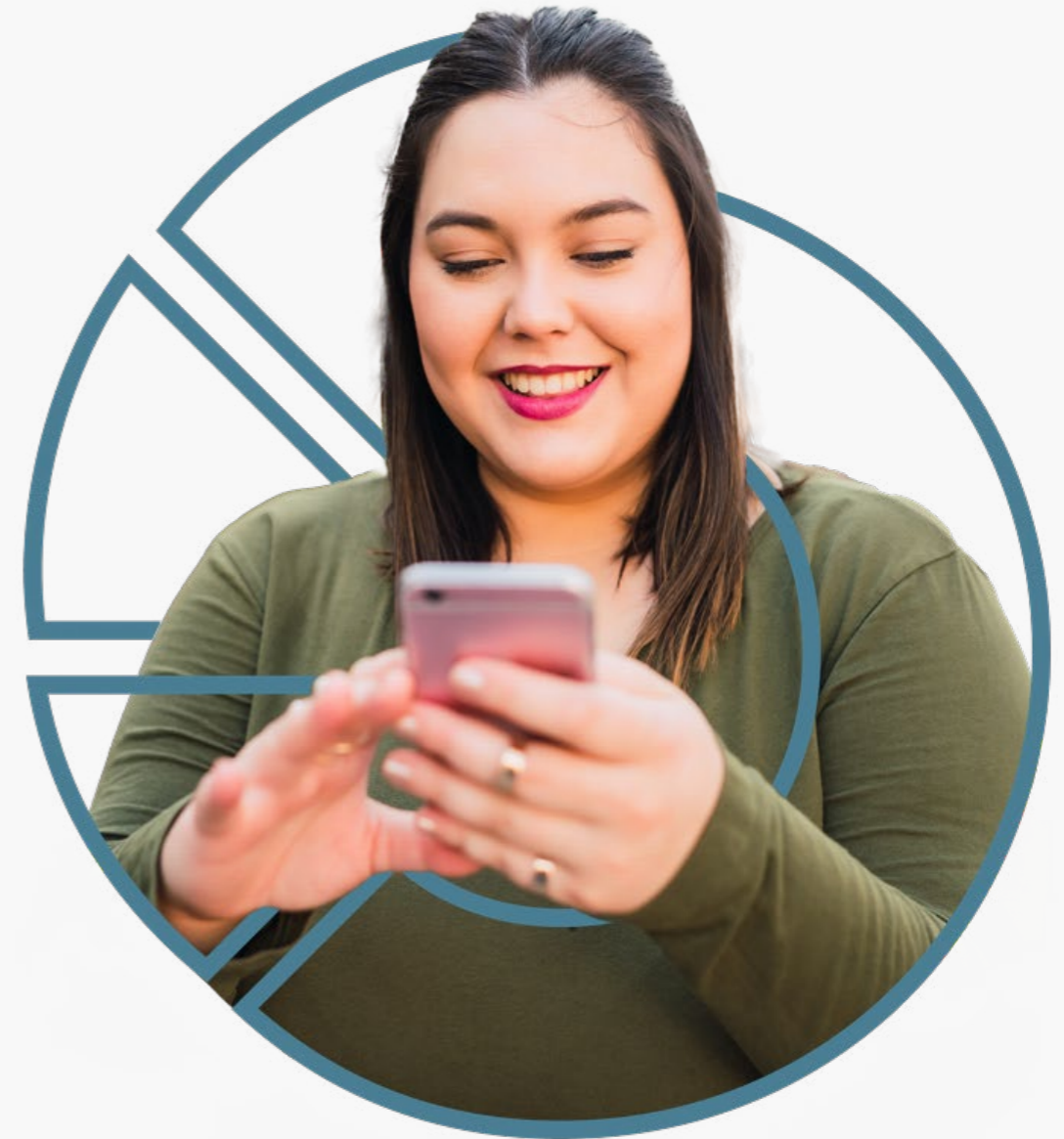

Revogação

Ação de revogar um consentimento ativo. Pode acontecer tanto na Instituição Transmissora quanto na Receptora, em concordância com o Art. 15 da Resolução Conjunta nº1.

Alteração

Ação complementar, que apresenta na interface uma experiência facilitada para criar um novo consentimento com base nos dados de um consentimento ativo. Implica na revogação de um consentimento e na criação de um novo.

Renovação

- Renovação padrão: Ação complementar, que apresenta na interface uma experiência facilitada para criar um novo consentimento utilizando exatamente os mesmos dados de um consentimento ativo, vencido ou encerrado. A revogação do consentimento anterior é uma recomendação.
- Renovação Simplificada: A jornada de renovação simplificada é facultativa para a Instituição Receptora e, diferente da renovação padrão, não haverá etapa de redirecionamento para transmissora, utilizando, portanto, o mesmo consentimento ativo, atualizando apenas o prazo de vigência e finalidade, se houver necessidade.

Dentro do ambiente Open Finance de cada instituição será possível acessar os compartilhamentos, bem como as opções de:

- Revogar compartilhamento;
- Alterar compartilhamento;
- Renovar compartilhamento.

Consentimentos expirados ou cancelados, obrigatoriamente passarão pelo fluxo de renovação padrão.

Gestão do Consentimento Ambiente Open Finance

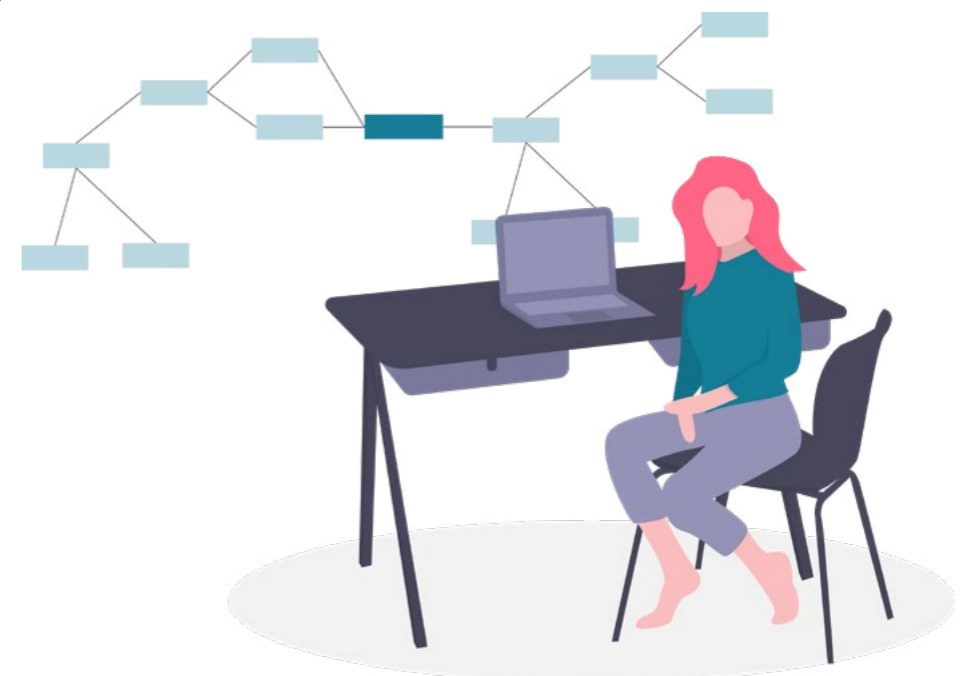

Imagens meramente ilustrativas, criadas para o melhor entendimento dos requisitos e recomendações.

GESTÃO DE CONSENTIMENTO

AMBIENTE OPEN FINANCE

1

2

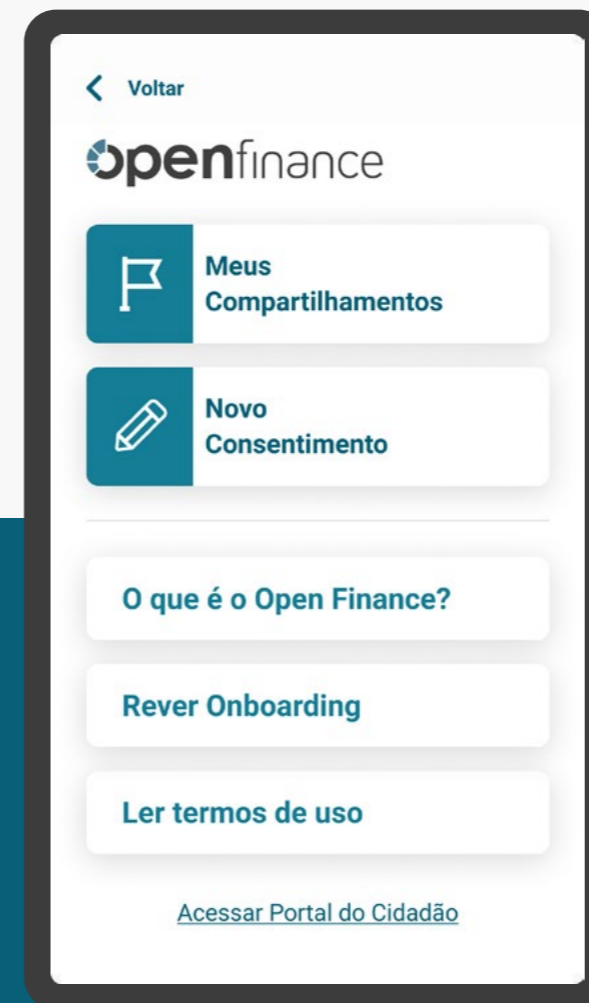

3

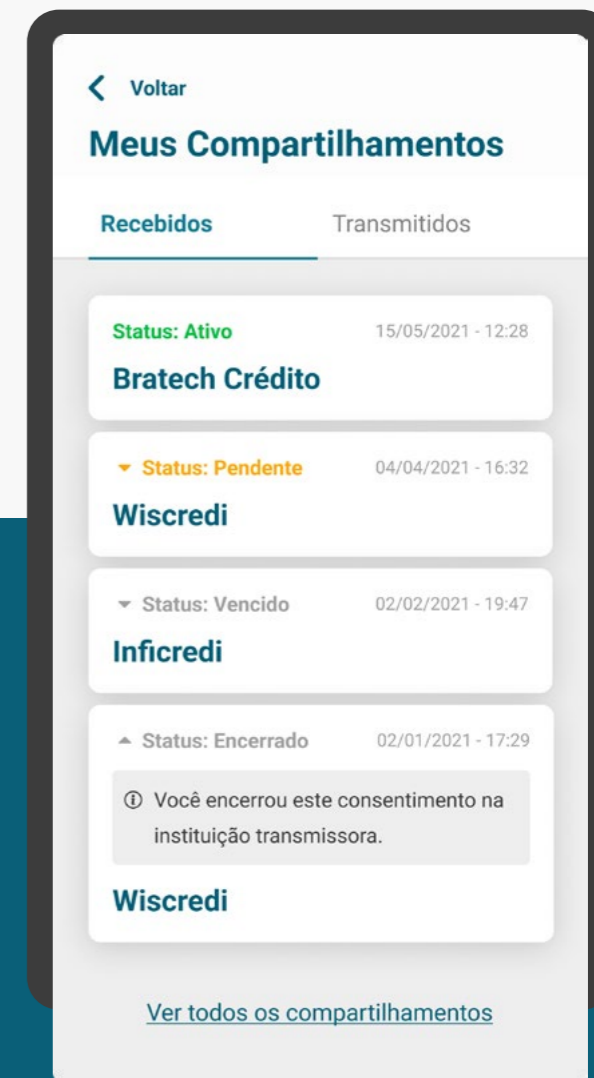

Imagens meramente ilustrativas, criadas para o melhor entendimento dos requisitos e recomendações.

GESTÃO DE CONSENTIMENTO

INFORMAÇÕES SOBRE O COMPARTILHAMENTO

4

Resumo da Solicitação

- Identificação:
CPF ***.498.166-**
José Alfredo do Nascimento
- Instituição de destino:
Crediconta
- Objetivo do uso dos dados:
Abertura de Conta Corrente
- Data da confirmação:
04/02/2021 às 19:30
- Data de revogação:
04/08/2021 às 20:30
- Prazo do compartilhamento:
6 meses | 04/08/2021

Ações Disponíveis

- Encerrar Compartilhamento**
O encerramento está relacionado apenas com o compartilhamento dos seus dados, não os excluindo da base de dados da instituição.
- Alterar Compartilhamento**
Na alteração você cria um novo compartilhamento, reaproveitando seus dados e encerrando o compartilhamento atual.
- Renovar Compartilhamento**
Na renovação você cria um novo compartilhamento baseado nos seus dados atuais, sem alterá-los.

GESTÃO DO CONSENTIMENTO

AMBIENTE OPEN FINANCE

Para fácil acesso às jornadas complementares, é importante criarmos o ambiente Open Finance, que vai disponibilizar, entre outros conteúdos, informações sobre os compartilhamentos do cliente.

Nota: Os requisitos e as recomendações para demais conteúdos do ambiente Open Finance podem ser tratados em momento futuro por esta convenção.

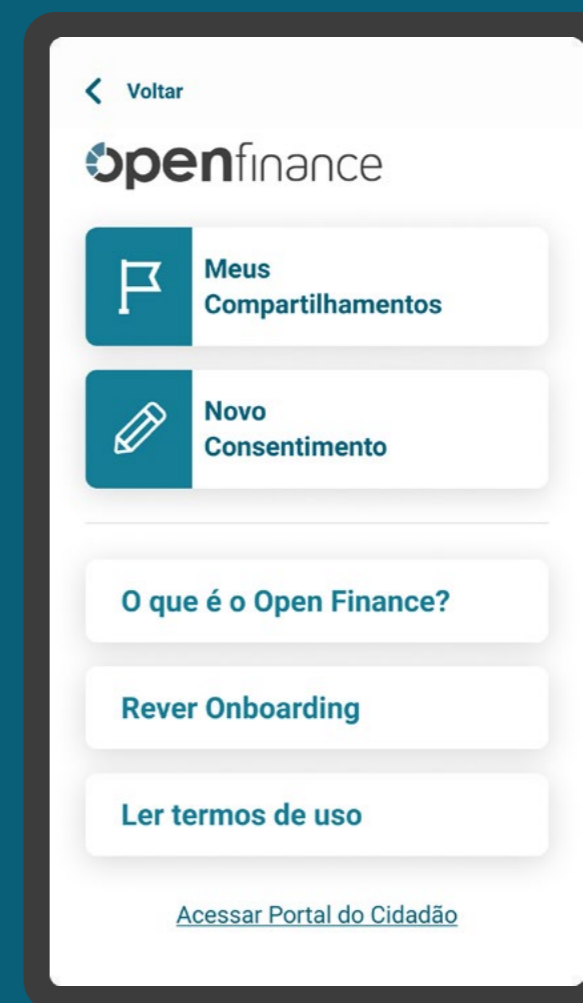

*As telas aqui apresentadas são meramente ilustrativas

GESTÃO DO CONSENTIMENTO - AMBIENTE OPEN FINANCE

REQUISITOS

PÁGINA INICIAL

1. Permitir acesso rápido e fácil ao ambiente Open Finance, incluindo-o no primeiro nível do menu principal dos canais de cada instituição.

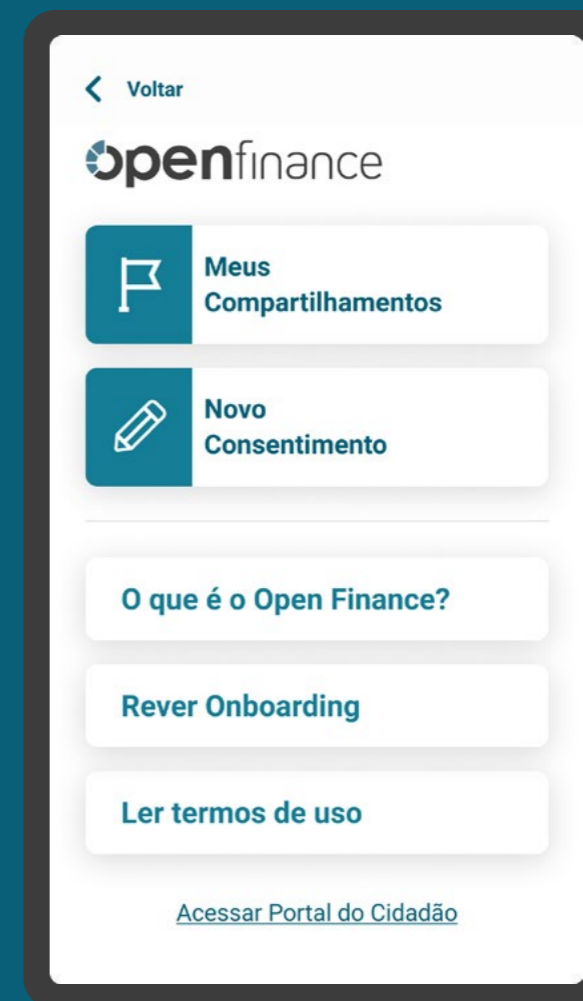

*As telas aqui apresentadas são meramente ilustrativas

REQUISITOS

COMPARTILHAMENTOS

2. No ambiente deve haver uma área onde as instituições disponibilizam informações do compartilhamento, com:

- As informações do compartilhamento apresentadas, respeitando os elementos obrigatórios da etapa de efetivação (exceto a finalidade em instituições transmissoras).
- Visão a nível do consentimento dos dados compartilhados (transmitidos e/ou recebidos).
- Informações sobre os status de compartilhamentos: ativos, vencidos/encerrados, pendentes.

 [Acessar tabela do detalhamento dos status das jornadas](#)

- Relação de compartilhamentos ativos, por ordem de vencimento. Os mais próximos da data de vencimento devem aparecer primeiro e em destaque.

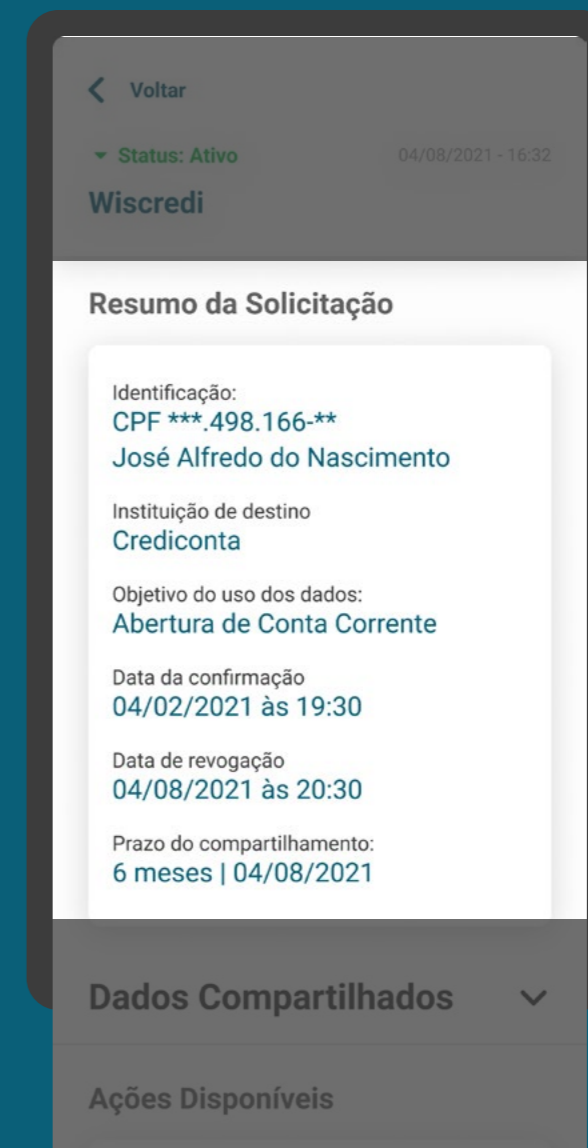

REQUISITOS

COMPARTILHAMENTOS

2. No ambiente deve haver uma área onde as instituições disponibilizam informações do compartilhamento, com:

- As informações do compartilhamento apresentadas, respeitando os elementos obrigatórios da etapa de efetivação (exceto a finalidade em instituições transmissoras).
- Visão a nível do consentimento dos dados compartilhados (transmitidos e/ou recebidos).
- Informações sobre os status de compartilhamentos: ativos, vencidos/encerrados, pendentes.

 [Acessar tabela do detalhamento dos status das jornadas](#)

- Relação de compartilhamentos ativos, por ordem de vencimento. Os mais próximos da data de vencimento devem aparecer primeiro e em destaque.

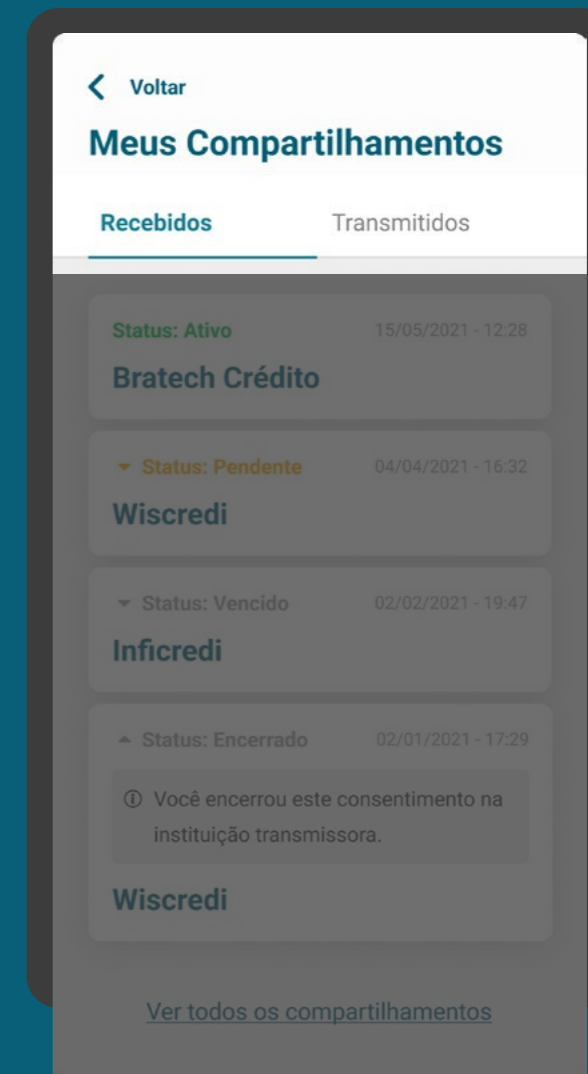

REQUISITOS

COMPARTILHAMENTOS

2. No ambiente deve haver uma área onde as instituições disponibilizam informações do compartilhamento, com:

- As informações do compartilhamento apresentadas, respeitando os elementos obrigatórios da etapa de efetivação (exceto a finalidade em instituições transmissoras).
- Visão a nível do consentimento dos dados compartilhados (transmitidos e/ou recebidos).
- Informações sobre os status de compartilhamentos: ativos, vencidos/encerrados, pendentes.

 [Acessar tabela do detalhamento dos status das jornadas](#)

- Relação de compartilhamentos ativos, por ordem de vencimento. Os mais próximos da data de vencimento devem aparecer primeiro e em destaque.

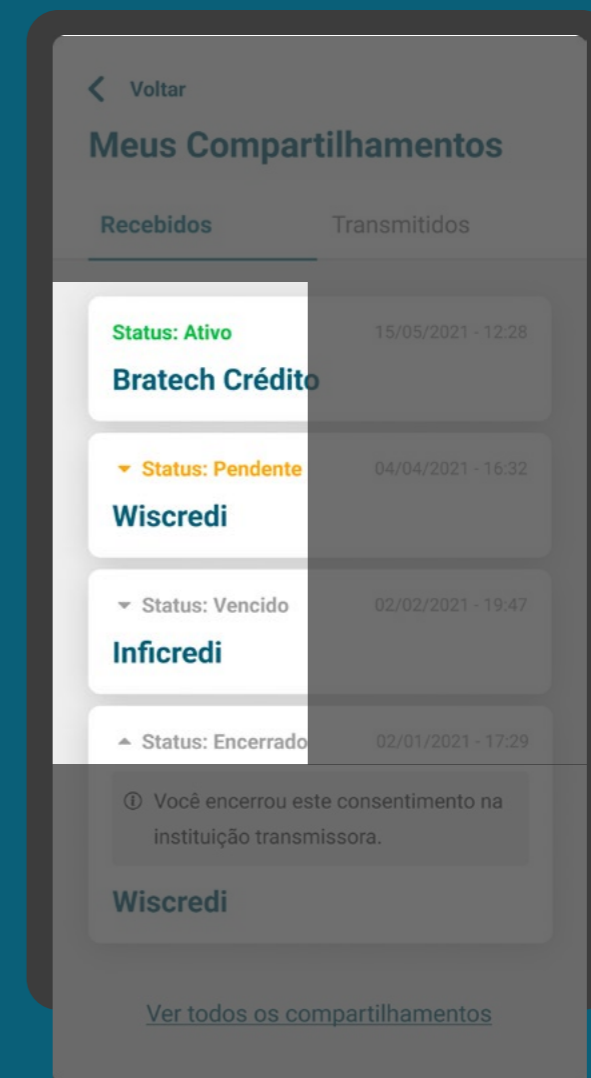

REQUISITOS

COMPARTILHAMENTOS

2. No ambiente deve haver uma área onde as instituições disponibilizam informações do compartilhamento, com:

- As informações do compartilhamento apresentadas, respeitando os elementos obrigatórios da etapa de efetivação (exceto a finalidade em instituições transmissoras).
- Visão a nível do consentimento dos dados compartilhados (transmitidos e/ou recebidos).
- Informações sobre os status de compartilhamentos: ativos, vencidos/encerrados, pendentes.

 [Acessar tabela do detalhamento dos status das jornadas](#)

- Relação de compartilhamentos ativos, por ordem de vencimento. Os mais próximos da data de vencimento devem aparecer primeiro e em destaque.

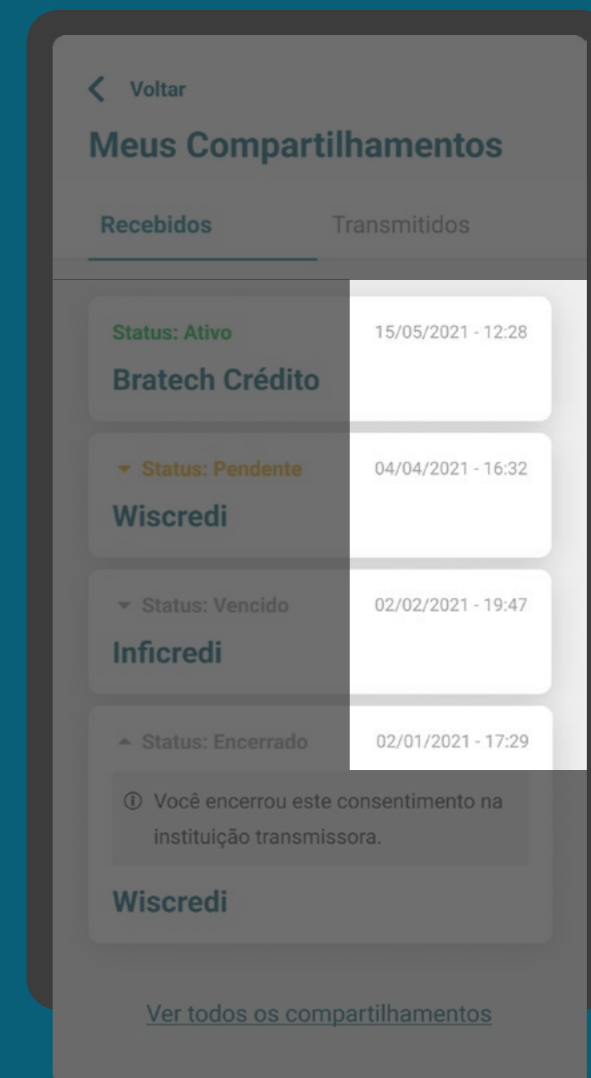

GESTÃO DO CONSENTIMENTO - AMBIENTE OPEN FINANCE

RECOMENDAÇÕES

ONBOARDING

1. Na primeira utilização do cliente, realizar um onboarding simples, disponibilizando o link de acesso para a Área do Cidadão caso o cliente queira acessar informações relativas ao Open Finance.

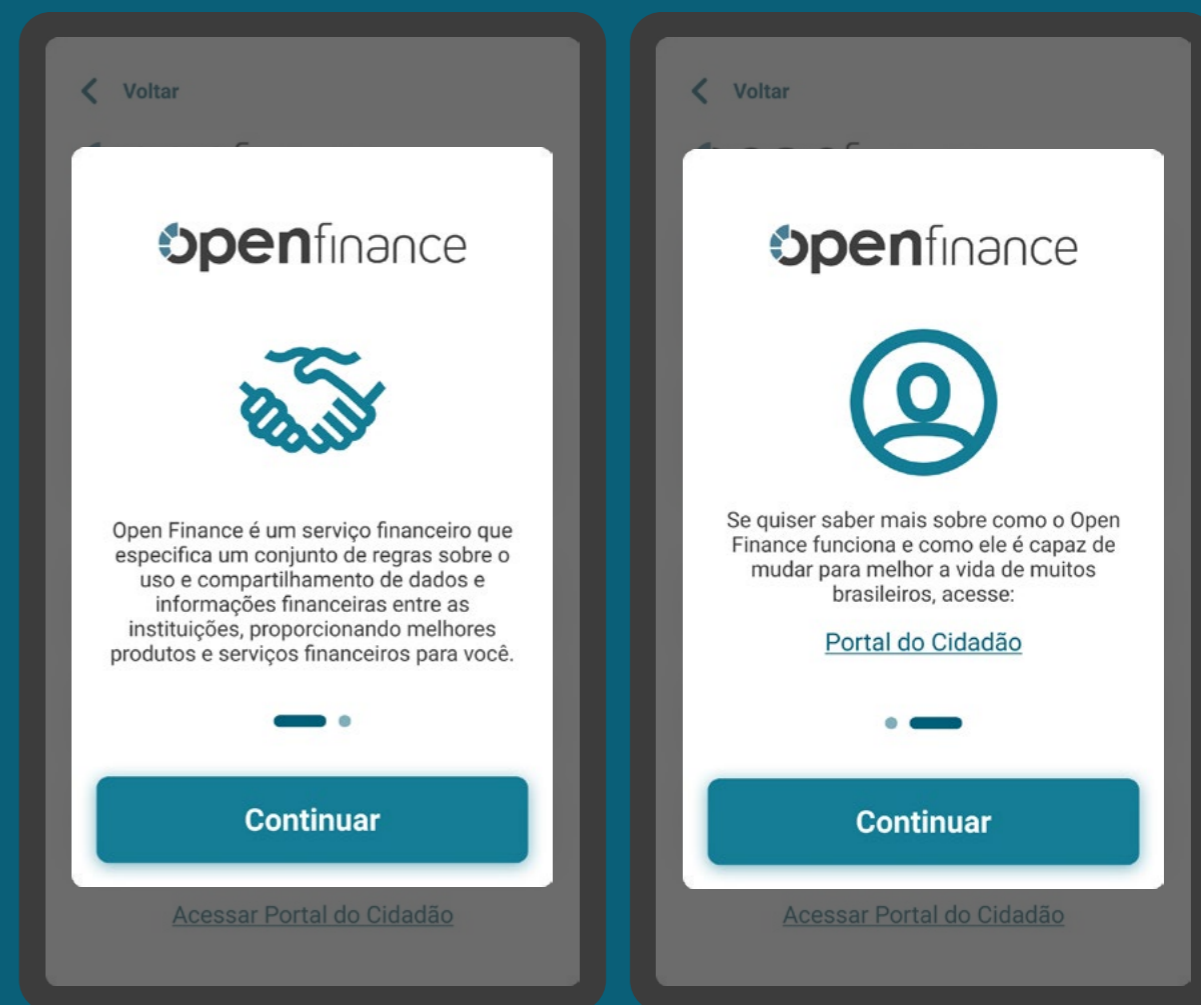

*As telas aqui apresentadas são meramente ilustrativas

GESTÃO DO CONSENTIMENTO - AMBIENTE OPEN FINANCE

RECOMENDAÇÕES

PÁGINA INICIAL

2. O acesso aos consentimentos pode ser feito das seguintes maneiras:

- Logo após o cliente acessar a opção “Open Finance”;
- Por meio de “Meus compartilhamentos”, acessado através da opção “Open Finance”.

3. O ambiente Open Finance pode conter outras áreas como: “o que é o Open Finance”, “solicitar um novo consentimento”, “termos de uso”.

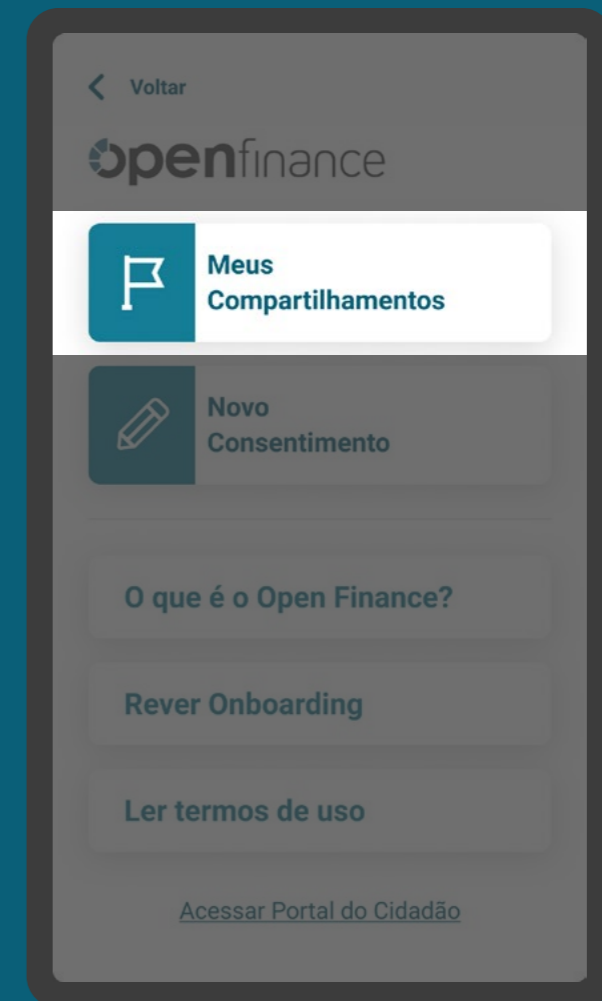

*As telas aqui apresentadas são meramente ilustrativas

GESTÃO DO CONSENTIMENTO - AMBIENTE OPEN FINANCE

RECOMENDAÇÕES

PÁGINA INICIAL

2. O acesso aos consentimentos pode ser feito das seguintes maneiras:

- Logo após o cliente acessar a opção “Open Finance”;
- Por meio de “Meus compartilhamentos”, acessado através da opção “Open Finance”.

3. O ambiente Open Finance pode conter outras áreas como: “o que é o Open Finance”, “solicitar um novo consentimento”, “termos de uso”.

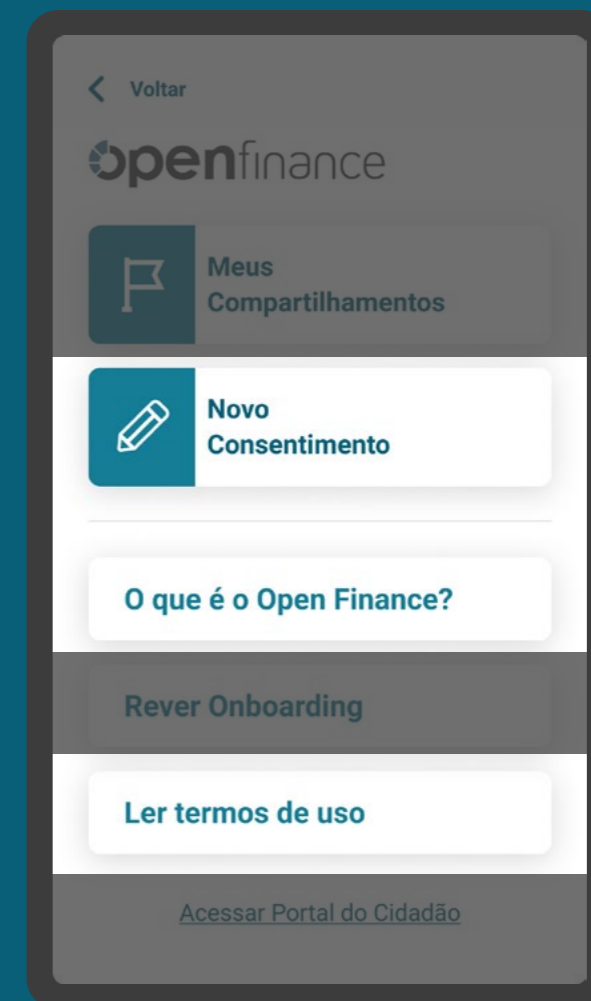

*As telas aqui apresentadas são meramente ilustrativas

RECOMENDAÇÕES

GERAL

4. Para fácil acesso do cliente, o ambiente Open Finance pode também estar contido em áreas dedicadas aos produtos, nos canais das instituições.

5. Pode-se permitir, de maneira opcional a cada instituição, a seleção de mais de um consentimento para revogação, com foco em facilitar a experiência.

6. Pode-se permitir, de maneira opcional a cada instituição, a inclusão de filtros de busca para facilitar a localização dos consentimentos.

7. As transmissoras poderão, à seu critério, disponibilizar termos e condições referentes ao serviço de compartilhamento de dados, no ambiente de gestão de consentimento

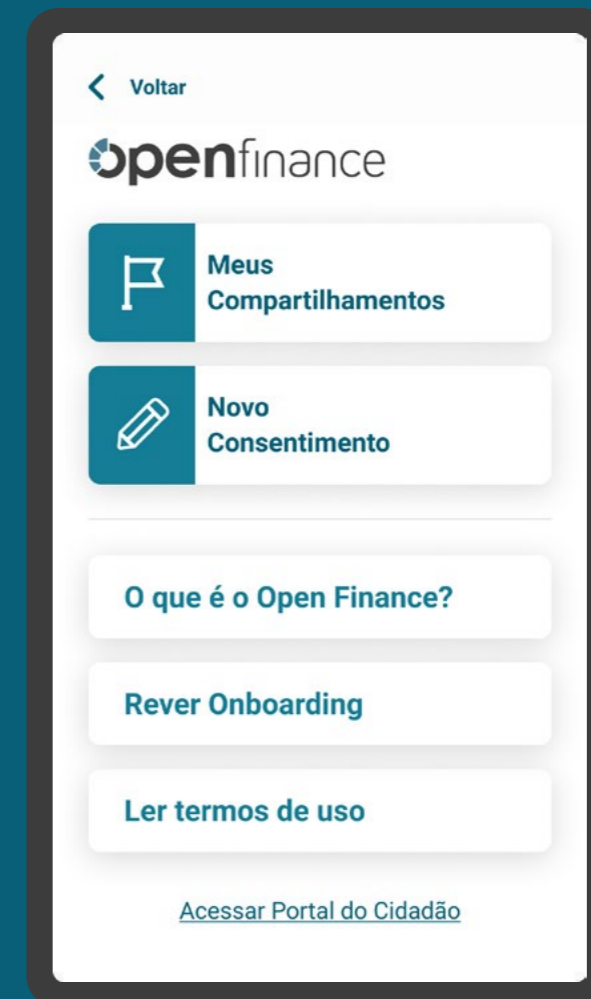

Gestão do Consentimento

Revogação

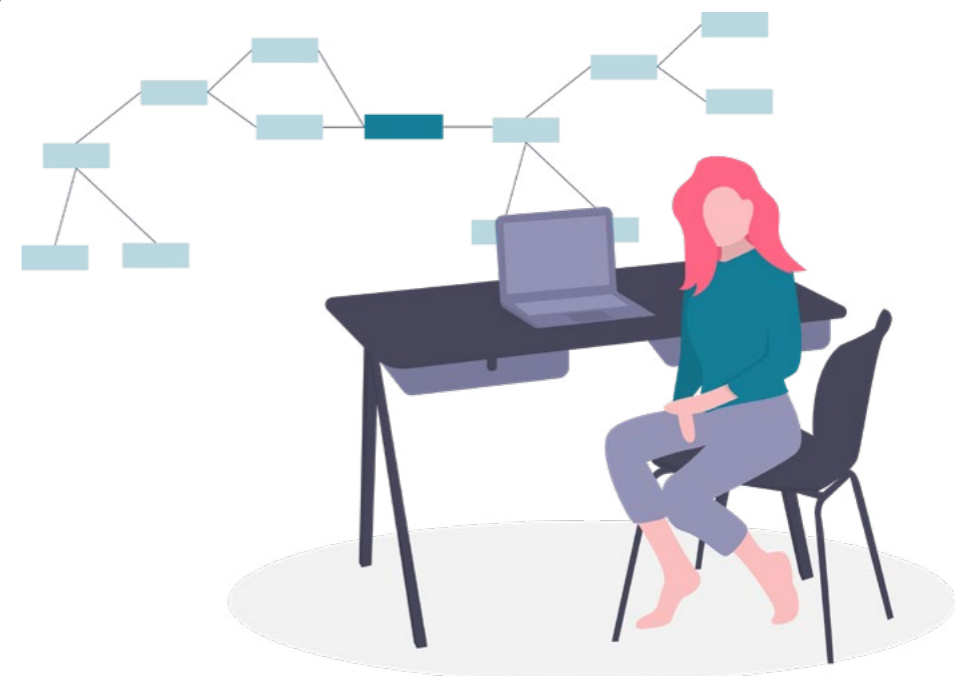

Imagens meramente ilustrativas, criadas para o melhor entendimento dos requisitos e recomendações.

GESTÃO DO CONSENTIMENTO

AMBIENTE OPEN FINANCE

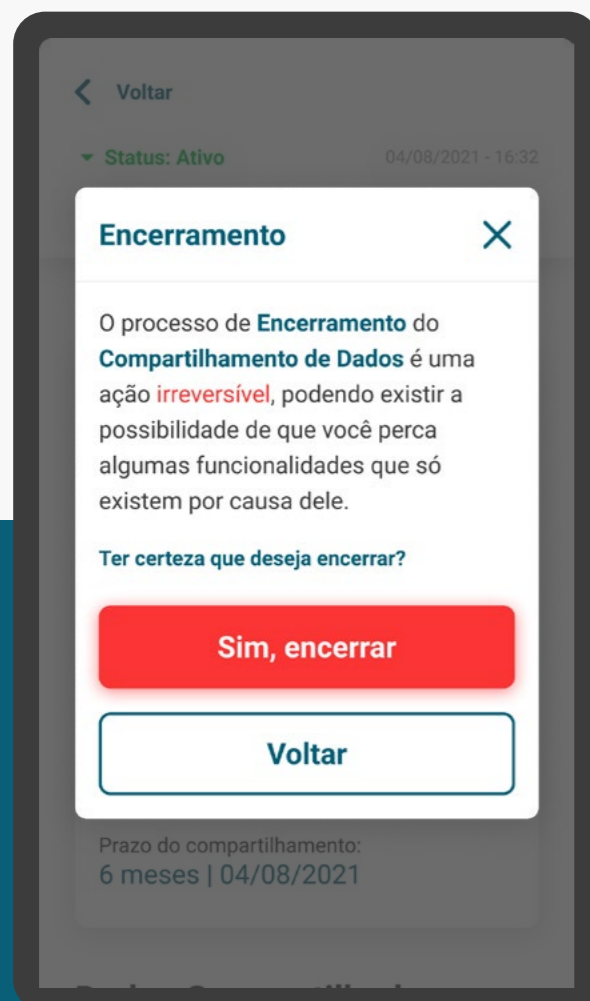

REVOGAÇÃO

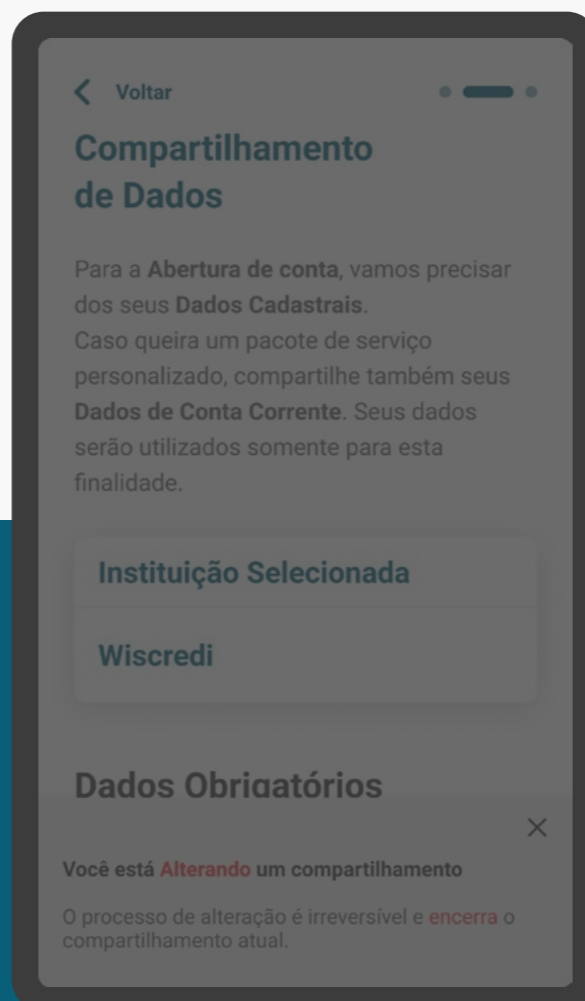

ALTERAÇÃO

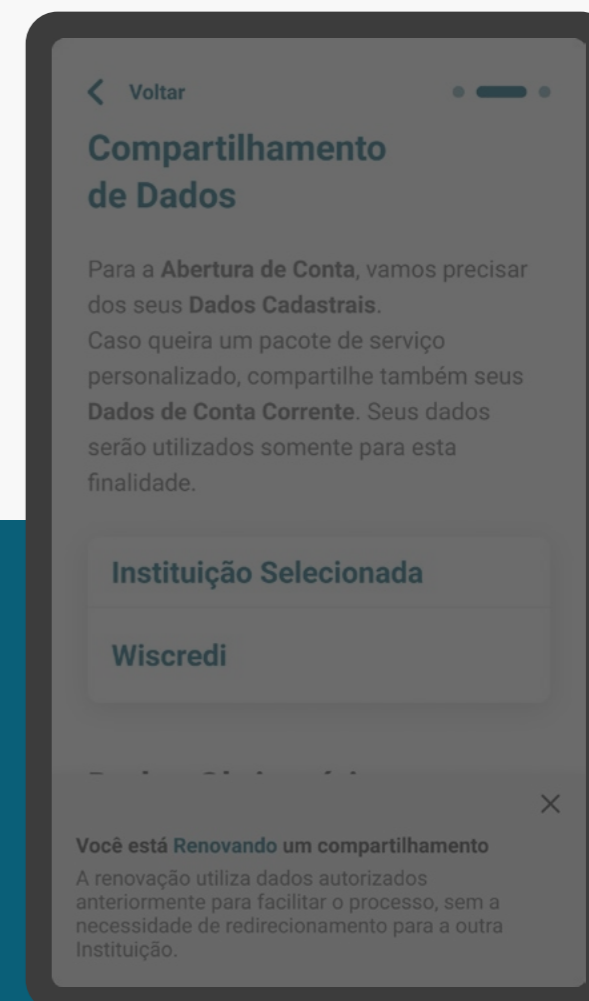

RENOVAÇÃO

GESTÃO DO CONSENTIMENTO - REVOGAÇÃO

REQUISITOS

GERAL

1. Deve existir uma área de gestão do compartilhamento, de fácil acesso, para realizar a revogação na Instituição Transmissora ou na Receptora.
2. Deve haver organização e exibição dos consentimentos fornecidos e recebidos na instituição.

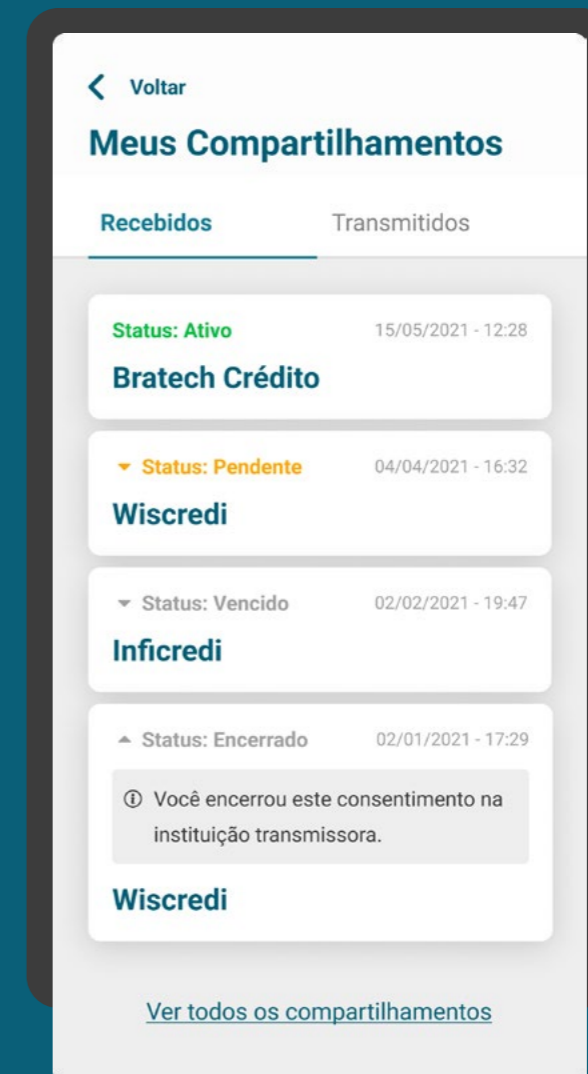

*As telas aqui apresentadas são meramente ilustrativas

GESTÃO DO CONSENTIMENTO - REVOGAÇÃO

REQUISITOS

AVISO REVOGAÇÃO

3. Deve haver aviso claro de que a revogação é irreversível e que o cliente pode perder funcionalidades caso a realize.
4. Deve ser guardado o comprovante da revogação no histórico do compartilhamento.

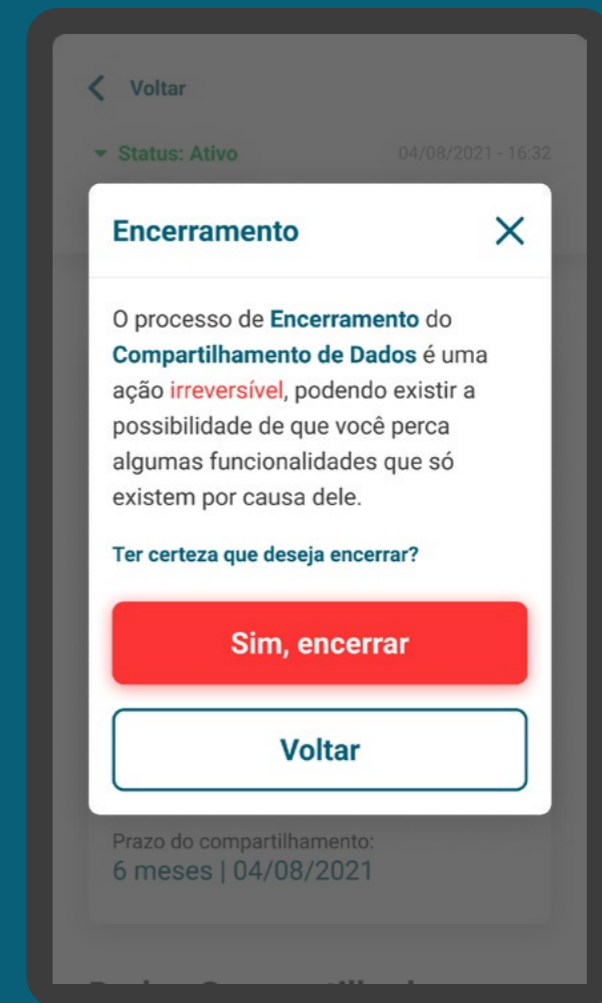

*As telas aqui apresentadas são meramente ilustrativas

GESTÃO DO CONSENTIMENTO - REVOGAÇÃO

REQUISITOS

COMPARTILHAMENTO

3. Deve haver aviso claro de que a revogação é irreversível e que o cliente pode perder funcionalidades caso a realize.

4. Deve ser guardado o comprovante da revogação no histórico do compartilhamento.

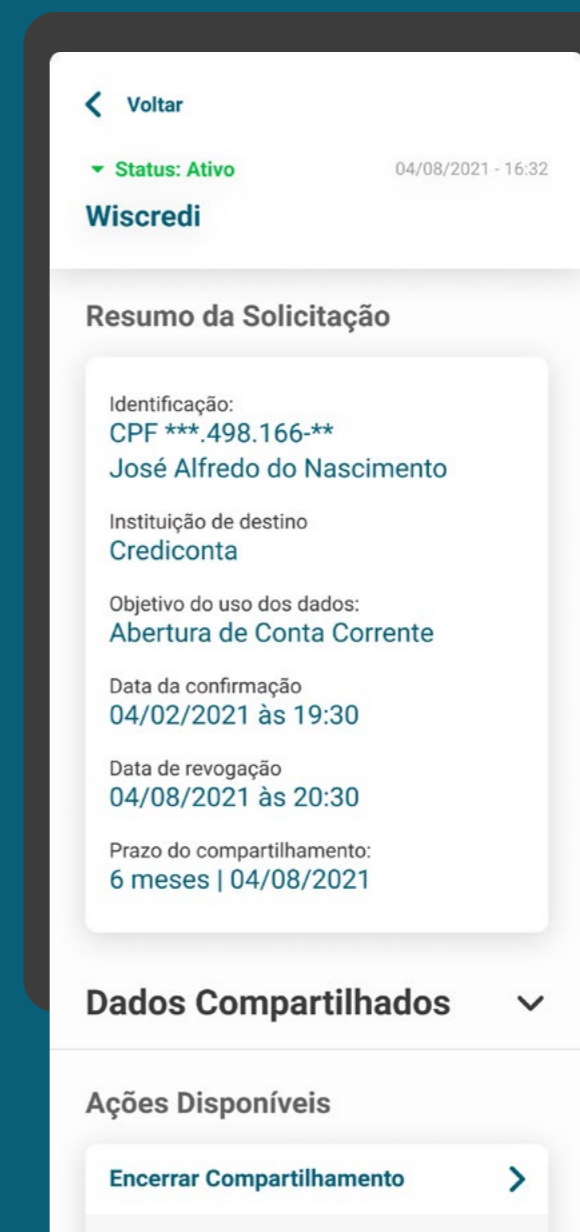

*As telas aqui apresentadas são meramente ilustrativas

GESTÃO DO CONSENTIMENTO - REVOGAÇÃO

REQUISITOS

GERAL

5. A revogação do consentimento irá contemplar todos os dados que são objeto de compartilhamento.

6. Para a revogação, serão respeitadas as regras de poderes já estabelecidas nas instituições.

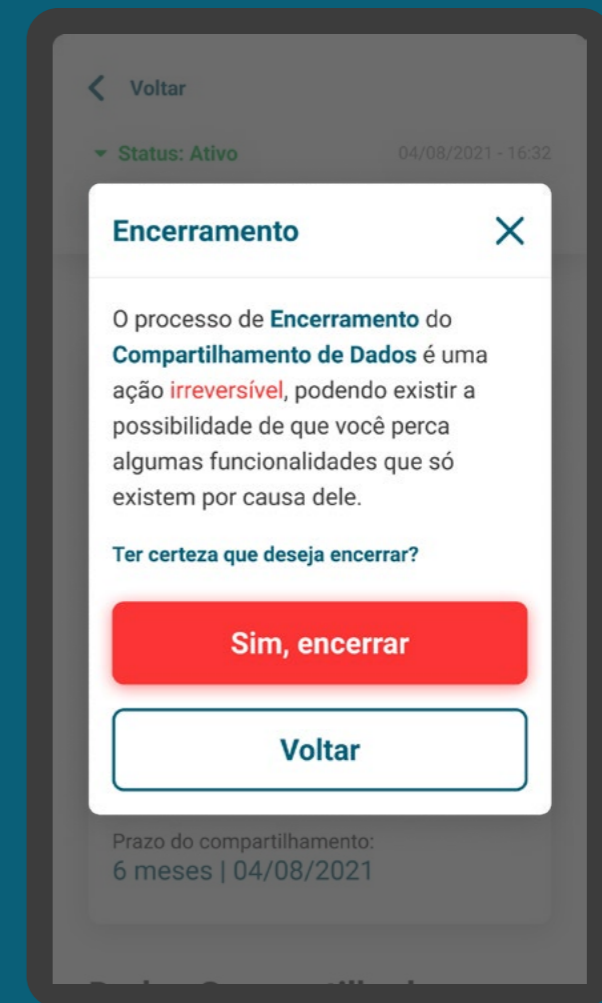

*As telas aqui apresentadas são meramente ilustrativas

GESTÃO DO CONSENTIMENTO - REVOGAÇÃO

REQUISITOS

COMPARTILHAMENTO

7. Para essa ação, é necessário que o cliente esteja devidamente autenticado e identificado em uma das instituições, receptora ou transmissora, e a que receber a solicitação deve sinalizar a outra.

Com as soluções técnicas atuais, para manter a área de consentimento atualizada para o cliente, é necessário que a instituição receptora consulte a API Resources.

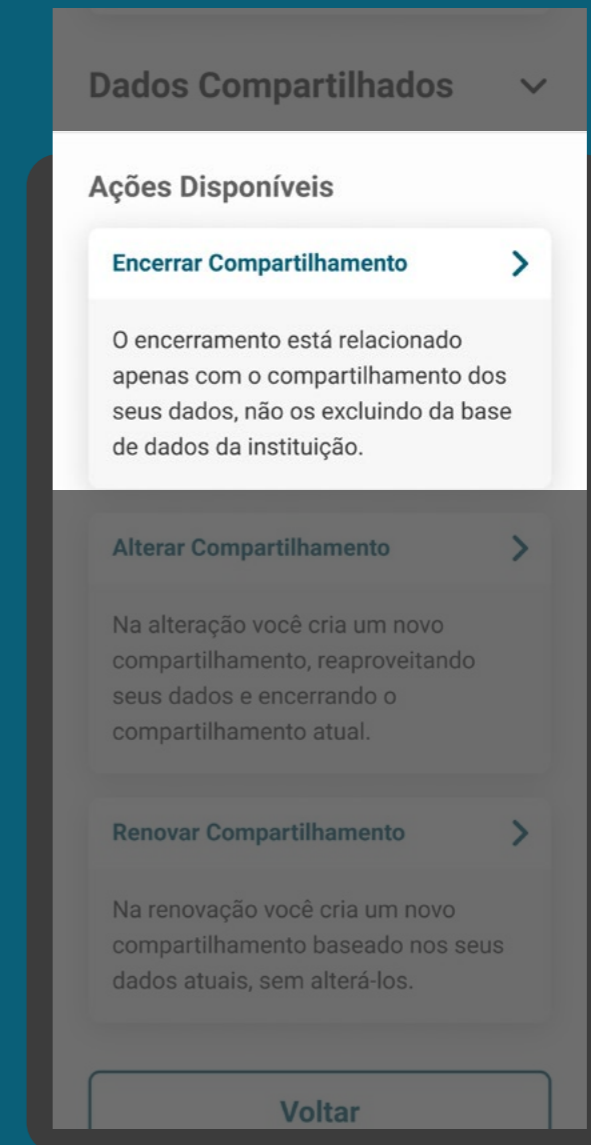

*As telas aqui apresentadas são meramente ilustrativas

GESTÃO DO CONSENTIMENTO - REVOGAÇÃO

RECOMENDAÇÕES

GERAL

1. Fica a cargo das instituições receptoras tratarem e/ou excluïrem os dados de acordo com a legislaçãõ vigente, incluindo a LGPD.

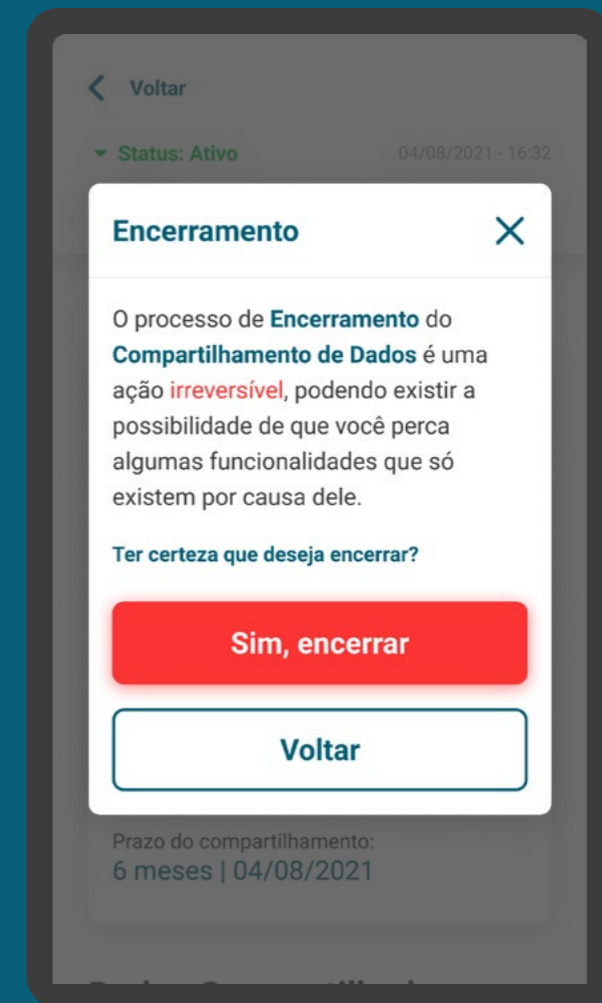

*As telas aqui apresentadas são meramente ilustrativas

Gestão do Consentimento Alteração

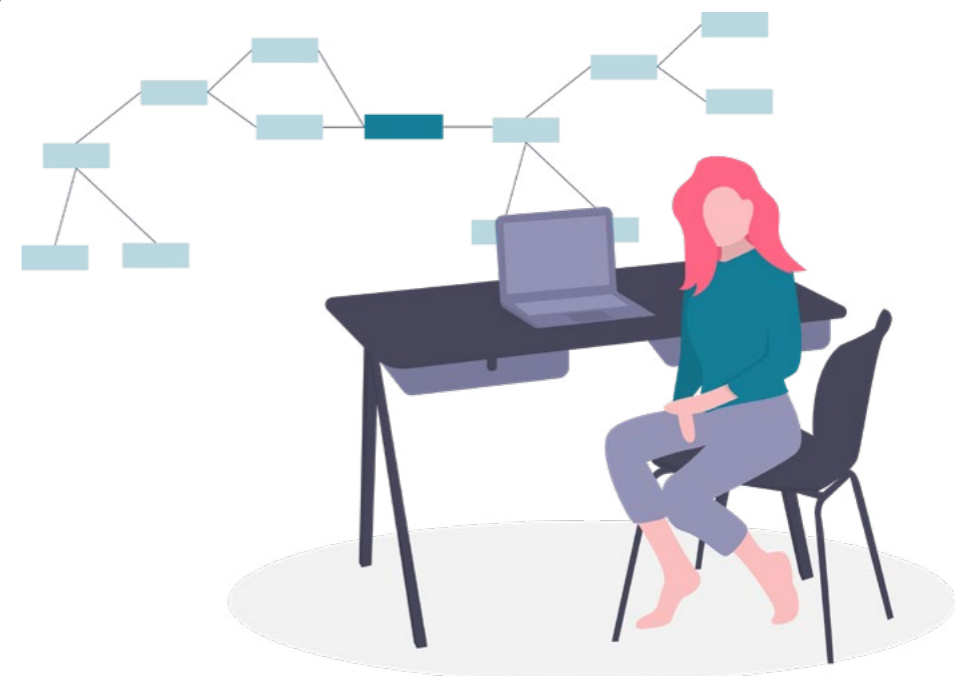

Imagens meramente ilustrativas, criadas para o melhor entendimento dos requisitos e recomendações.

GESTÃO DO CONSENTIMENTO

AMBIENTE OPEN FINANCE

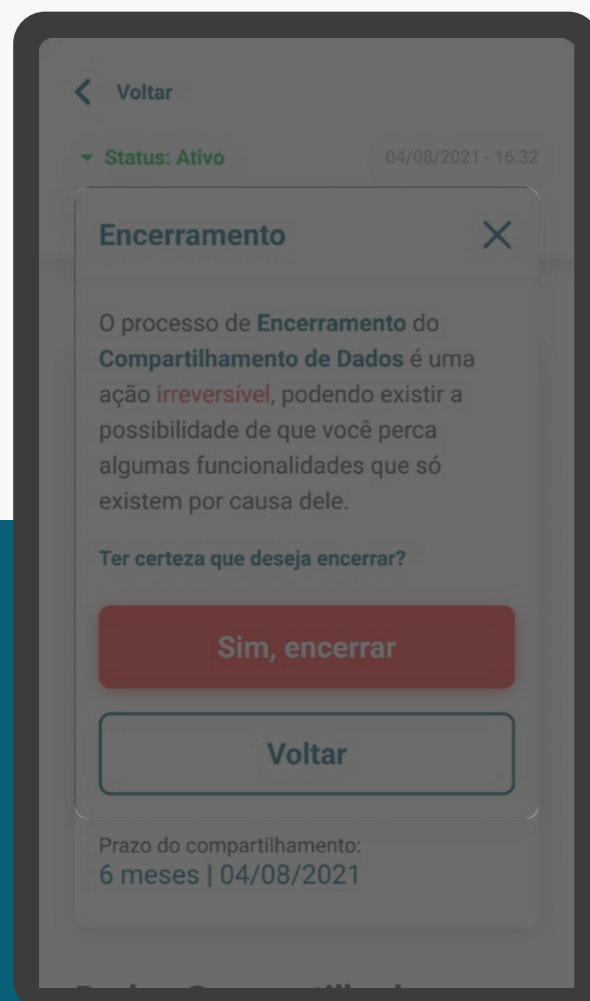

REVOGAÇÃO

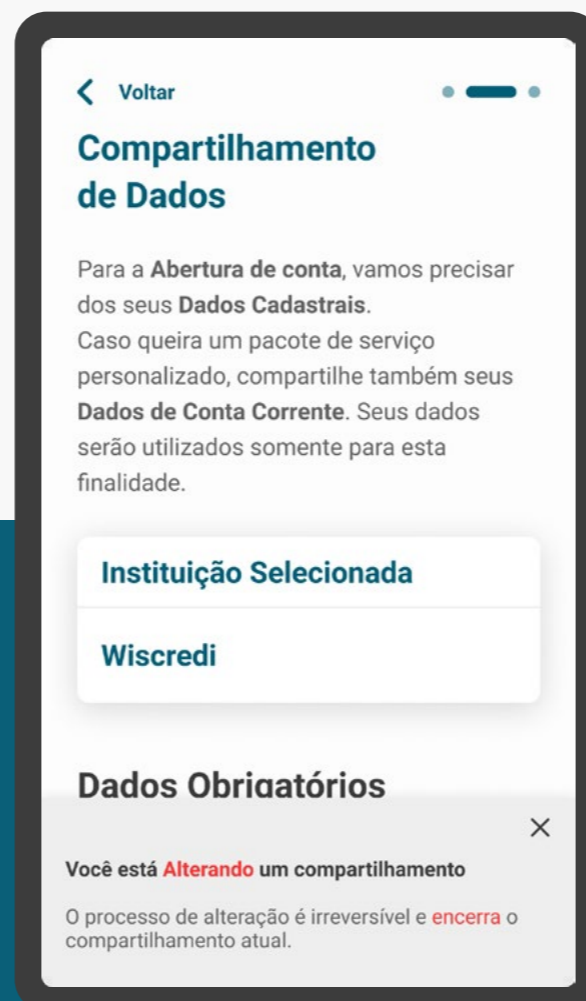

ALTERAÇÃO

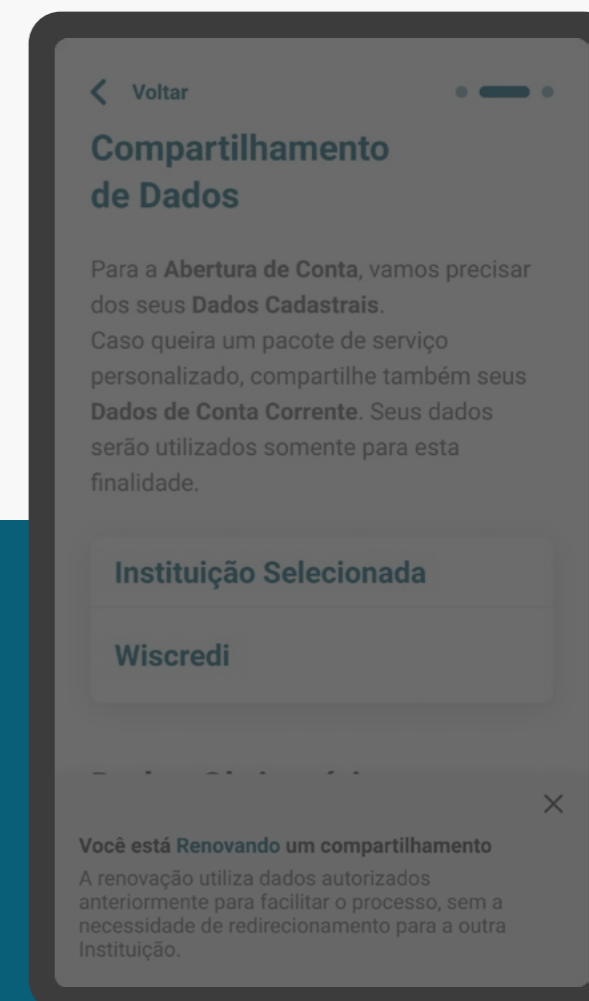

RENOVAÇÃO

GESTÃO DO CONSENTIMENTO - ALTERAÇÃO

REQUISITOS

GERAL

1. Usar o termo “alterar” em suas diferentes conjugações, de acordo com o contexto.
2. Só pode ser realizado na receptora.

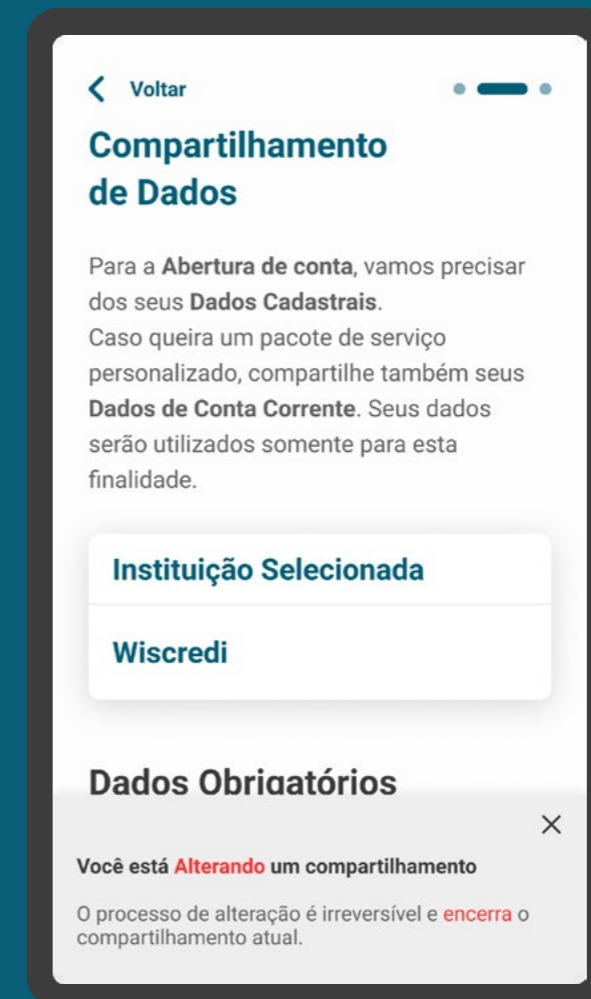

*As telas aqui apresentadas são meramente ilustrativas

GESTÃO DO CONSENTIMENTO - ALTERAÇÃO

REQUISITOS

AVISO DE ALTERAÇÃO

3. O consentimento anterior deve ser revogado assim que o novo consentimento for finalizado. Este evento deve ser informado ao cliente deixando explícito o motivo desta revogação.

4. Deve-se deixar claro para o cliente que esta solicitação no Open Finance envolve um novo consentimento, onde o cliente será levado a confirmação dos dados e ao redirecionamento para a Instituição Transmissora. Ele não substitui um consentimento e/ou altera os parâmetros de um consentimento existente.

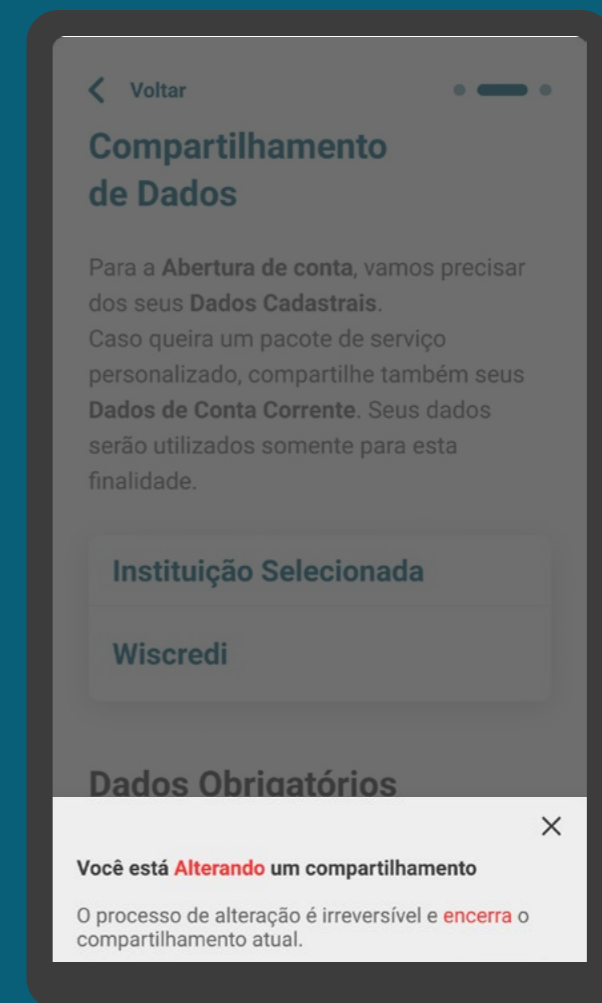

*As telas aqui apresentadas são meramente ilustrativas

GESTÃO DO CONSENTIMENTO - ALTERAÇÃO

REQUISITOS

AVISO DE ALTERAÇÃO

3. O consentimento anterior deve ser revogado assim que o novo consentimento for finalizado. Este evento deve ser informado ao cliente deixando explícito o motivo desta revogação.

4. Deve-se deixar claro para o cliente que esta solicitação no Open Finance envolve um novo consentimento, onde o cliente será levado a confirmação dos dados e ao redirecionamento para a Instituição Transmissora. Ele não substitui um consentimento e/ou altera os parâmetros de um consentimento existente.

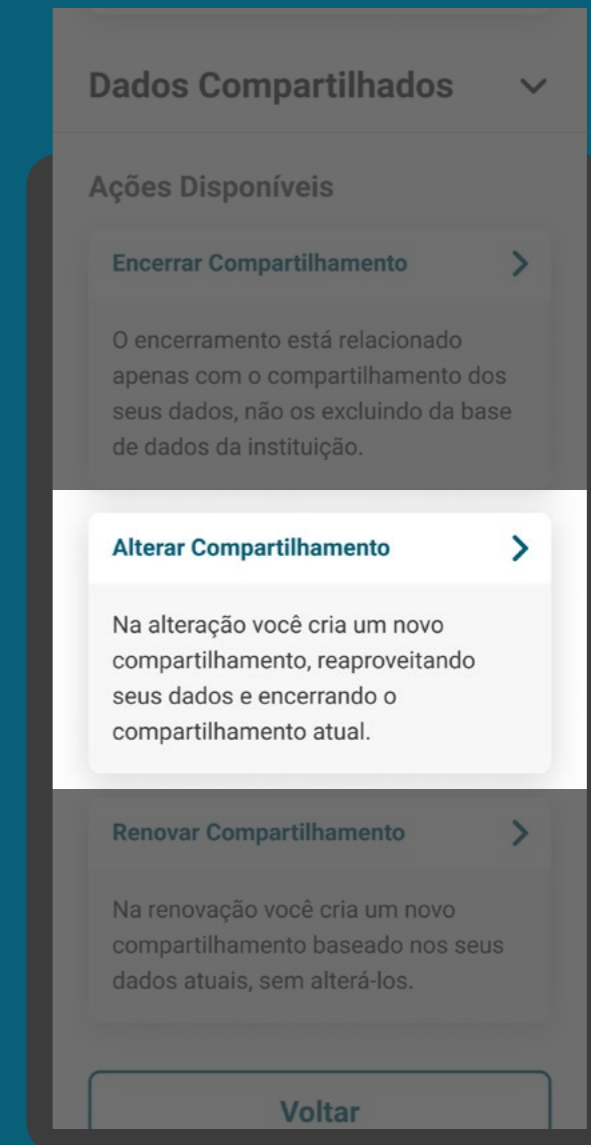

*As telas aqui apresentadas são meramente ilustrativas

GESTÃO DO CONSENTIMENTO - ALTERAÇÃO

REQUISITOS

AVISO DE ALTERAÇÃO

5. Deve haver aviso claro sobre os impactos, caso o cliente realize alterações de escopo de dados e prazo.

6. A alteração de um consentimento deve seguir as mesmas regras para fornecimento de um novo consentimento.

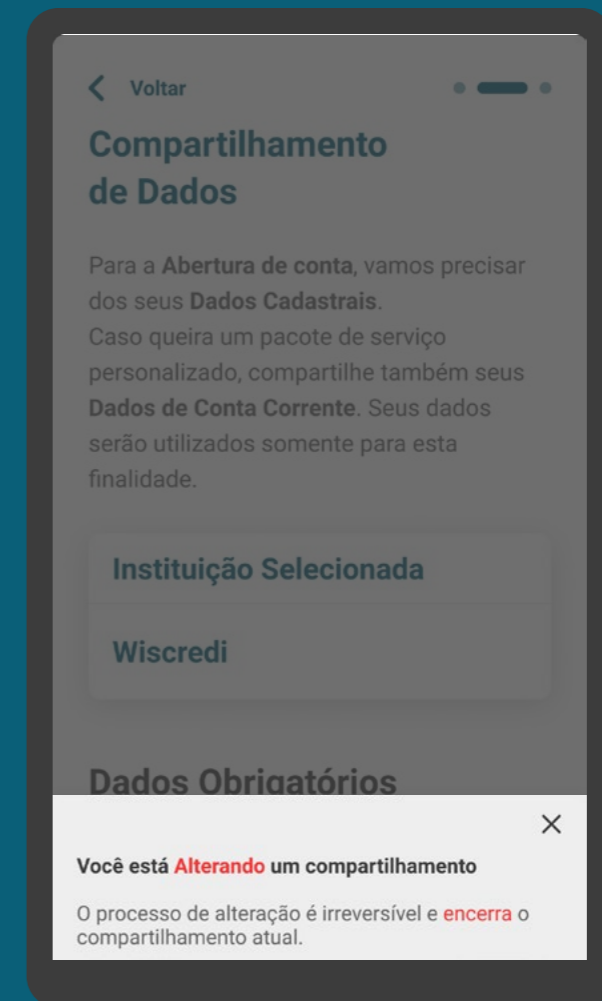

*As telas aqui apresentadas são meramente ilustrativas

GESTÃO DO CONSENTIMENTO - ALTERAÇÃO

RECOMENDAÇÕES

GERAL

1. As instituições podem, a seu critério, otimizar o processo utilizando os dados da solicitação anterior.

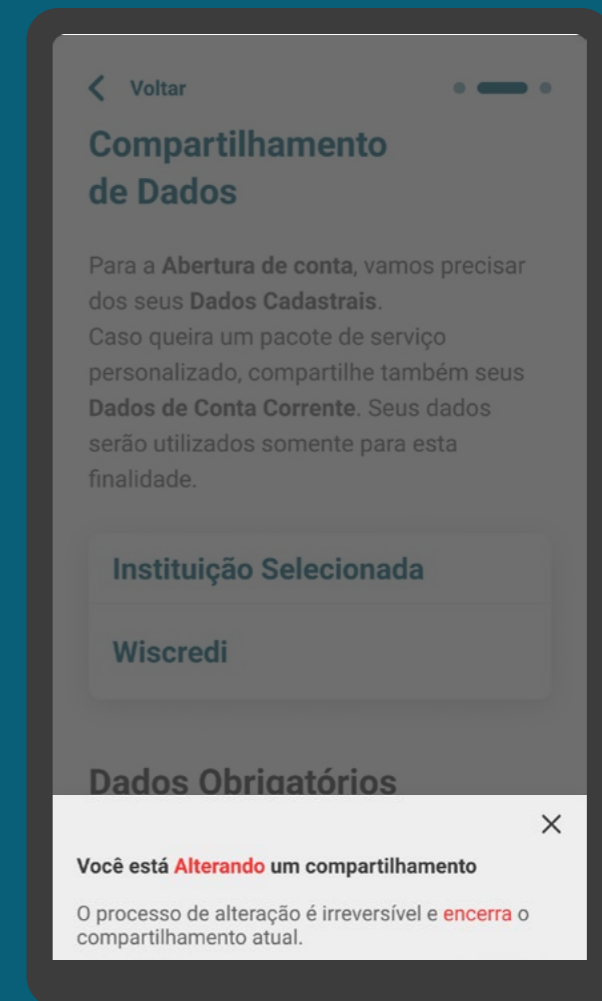

*As telas aqui apresentadas são meramente ilustrativas

Gestão do Consentimento Renovação

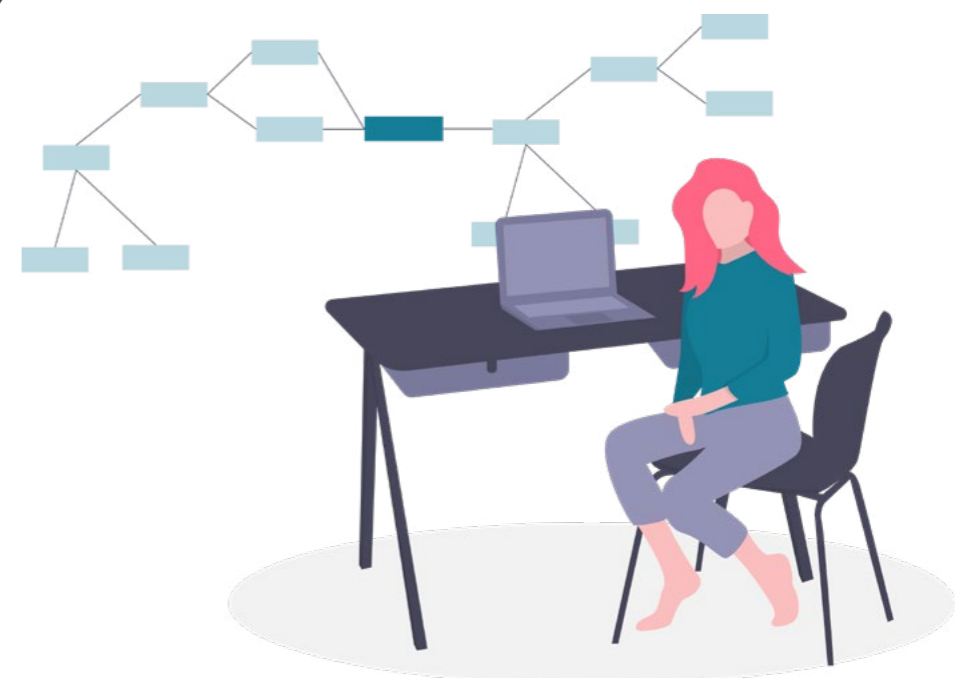

Imagens meramente ilustrativas, criadas para o melhor entendimento dos requisitos e recomendações.

GESTÃO DO CONSENTIMENTO

AMBIENTE OPEN FINANCE

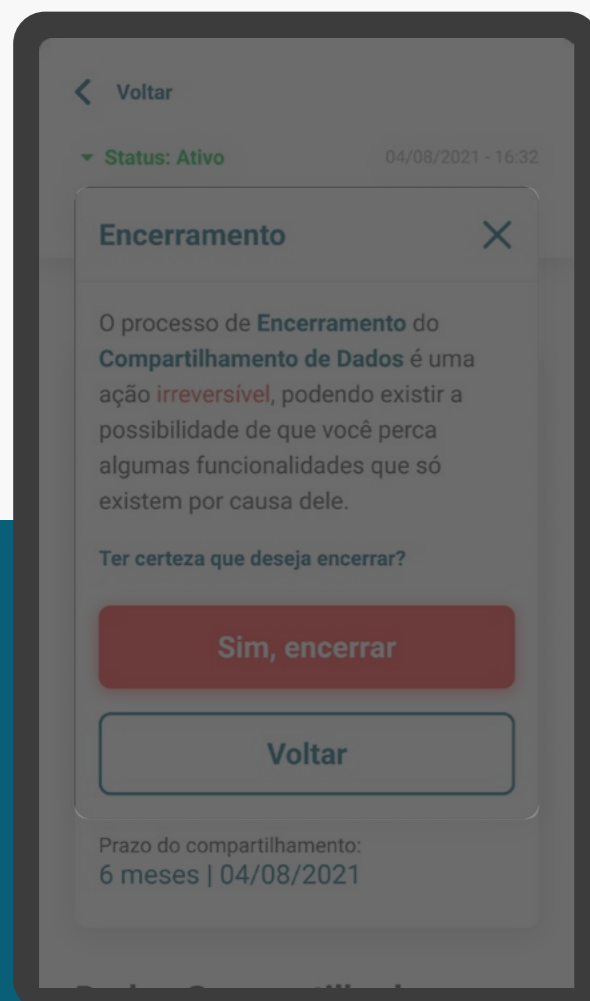

REVOGAÇÃO

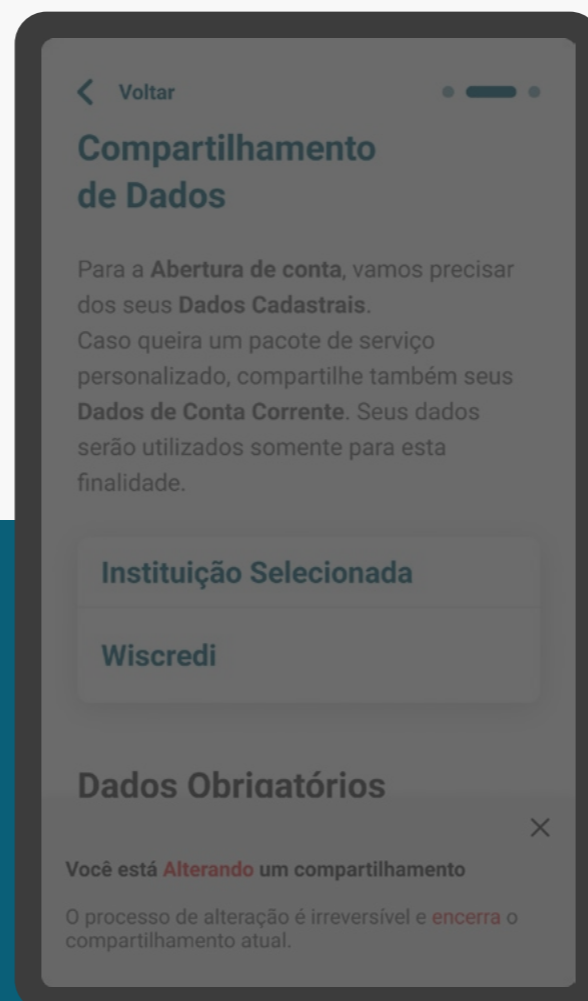

ALTERAÇÃO

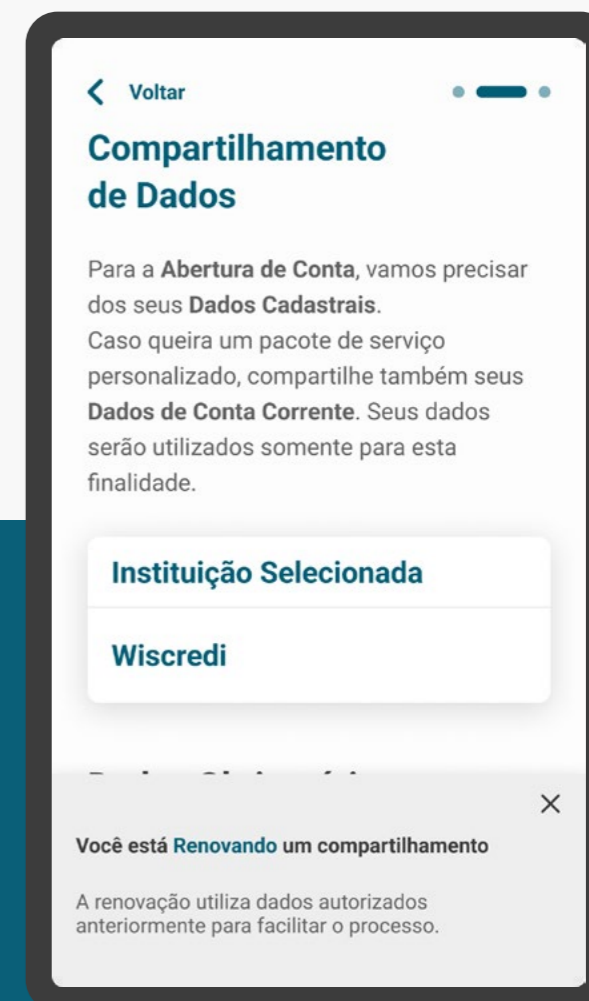

RENOVAÇÃO

GESTÃO DO CONSENTIMENTO - RENOVAÇÃO

REQUISITOS

RENOVAÇÃO PADRÃO

1. Aviso de renovação padrão

1.1. Deve-se deixar claro para o cliente que esta solicitação no Open Finance envolve um novo consentimento, não substituindo um consentimento e/ou alterando os parâmetros de um consentimento existente.

1.2. Esta renovação só pode ser realizada na receptora. Na renovação os parâmetros (prazo do consentimento, Instituição Transmissora e escopo de dados) não podem ser alterados. O que será alterado é a finalidade, caso haja necessidade e a data inicial e final de vigência do novo consentimento. Por exemplo: caso o consentimento tenha o prazo de 12 meses, a partir da data da renovação o consentimento será válido novamente por mais 12 meses.

Aviso de renovação

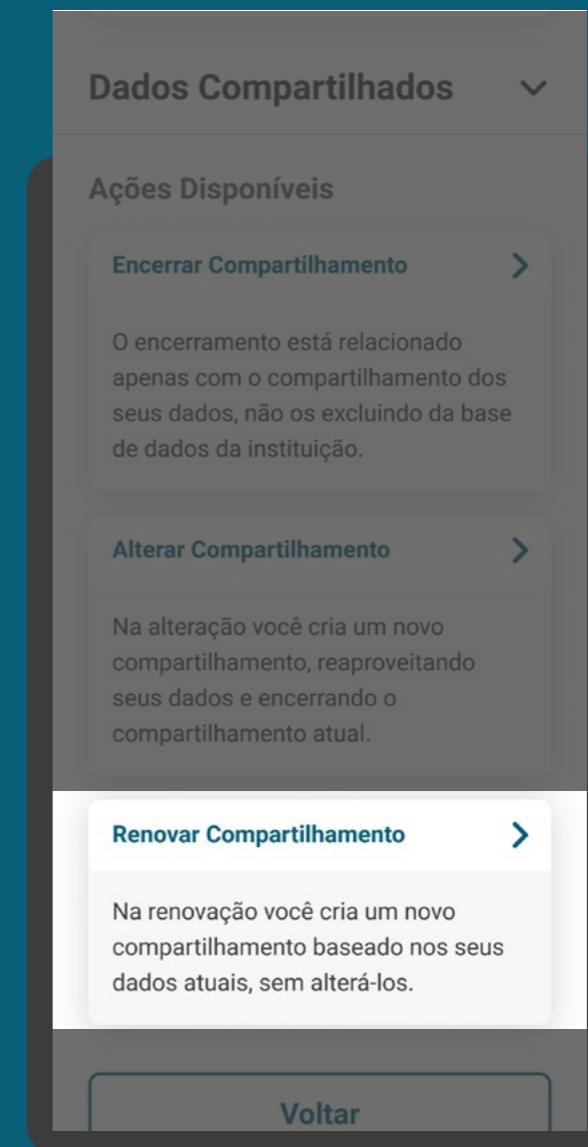

*As telas aqui apresentadas são meramente ilustrativas

GESTÃO DO CONSENTIMENTO - RENOVAÇÃO

REQUISITOS

RENOVAÇÃO PADRÃO

1.3. A “renovação” de um consentimento deve seguir as mesmas regras para fornecimento de um novo consentimento.

1.4. A Instituição Receptora deve apresentar durante a renovação padrão:

- Os dados já compartilhados no consentimento;
- Se houver alteração da finalidade, deve ser apresentado obrigatoriamente ao usuário.

Aviso de renovação

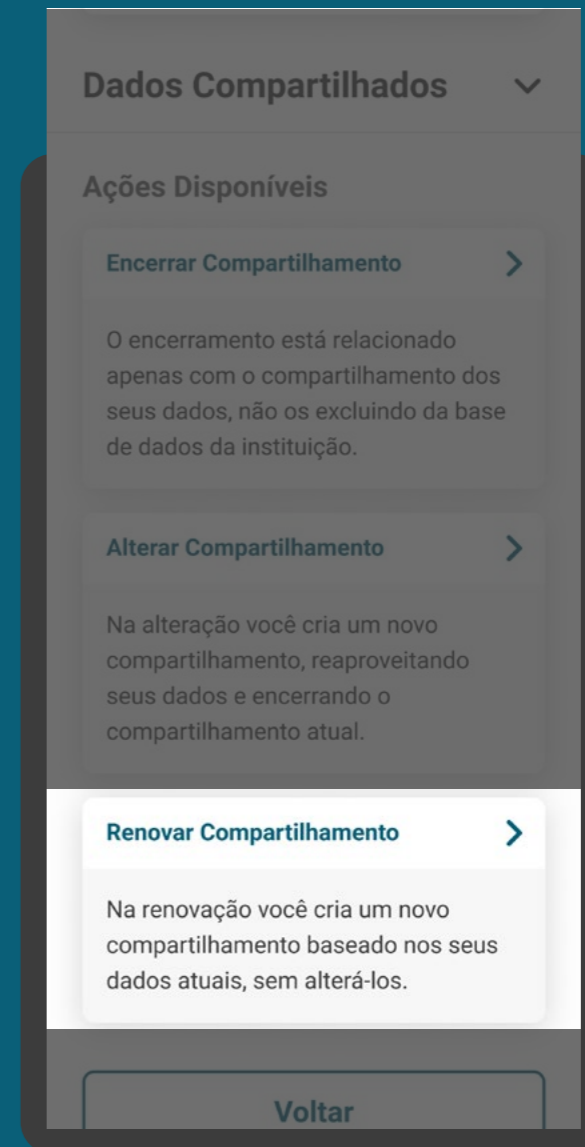

*As telas aqui apresentadas são meramente ilustrativas

REQUISITOS

RENOVAÇÃO SIMPLIFICADA

2. Aviso de renovação simplificada

2.1. Deve-se deixar claro para o cliente que esta solicitação de renovação simplificada não cancela um consentimento anterior, altera finalidade, caso haja necessidade e prazo de um consentimento ativo. É necessário que a receptora deixe claro qual será o novo prazo de vigência, de acordo com a escolha do cliente, sendo prazo determinado ou indeterminado. Informações como: Instituição Transmissora, escopo de dados e demais permissões, não poderão ser alterados neste processo. Por exemplo: caso o consentimento tenha escopo apenas de conta e cartão, deve permanecer assim, incluindo as contas e cartões permitidos no consentimento ativo.

- 2.1.1. A comunicação entre receptora e transmissora para fazer atualização do prazo de vigência do consentimento será exclusivamente via backend, ou seja, não fará redirecionamento em tela para confirmação na transmissora.

Aviso de renovação

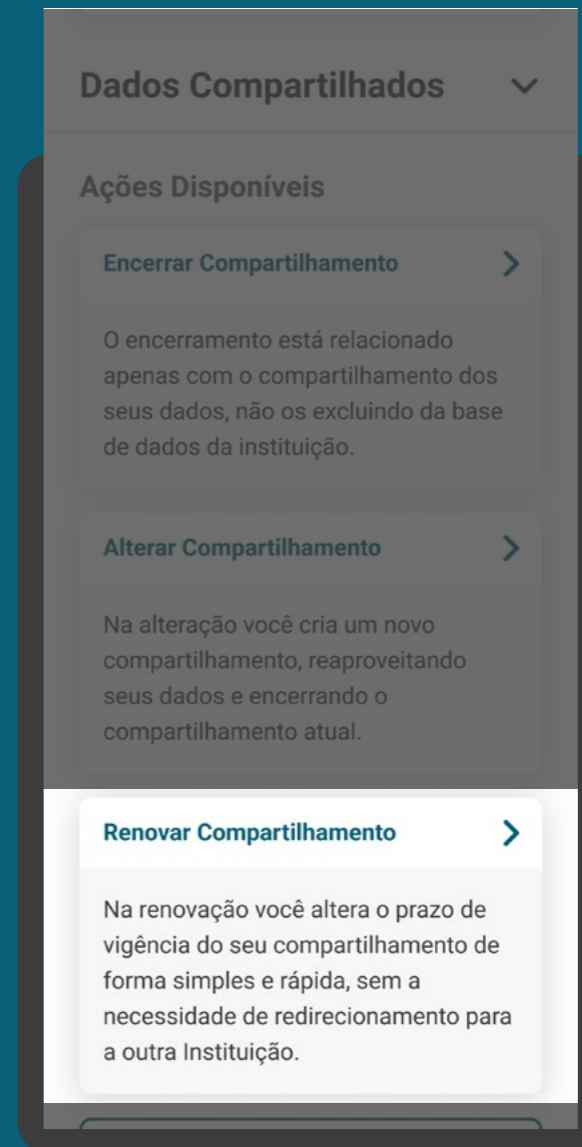

GESTÃO DO CONSENTIMENTO - RENOVAÇÃO

REQUISITOS

RENOVAÇÃO SIMPLIFICADA

2.2. Esta renovação só pode ser realizada na receptora, com a possibilidade de cancelamento pelo usuário a qualquer momento.

2.3. A receptora pode mudar a finalidade (objetivo) do consentimento atual, desde que comunique claramente o novo objetivo do compartilhamento para o cliente, e que não haja alteração no escopo de dados.

2.4. A Instituição Receptora deve apresentar durante a renovação simplificada:

- Os dados já compartilhados no consentimento;
- Possibilidade de alteração de prazo, inclusive prazo indeterminado;
- Se houver alteração da finalidade, deve ser apresentado obrigatoriamente ao usuário.

2.5. Consentimentos que envolvam múltipla alçada não poderão ser renovados de forma simplificada.

Aviso de renovação

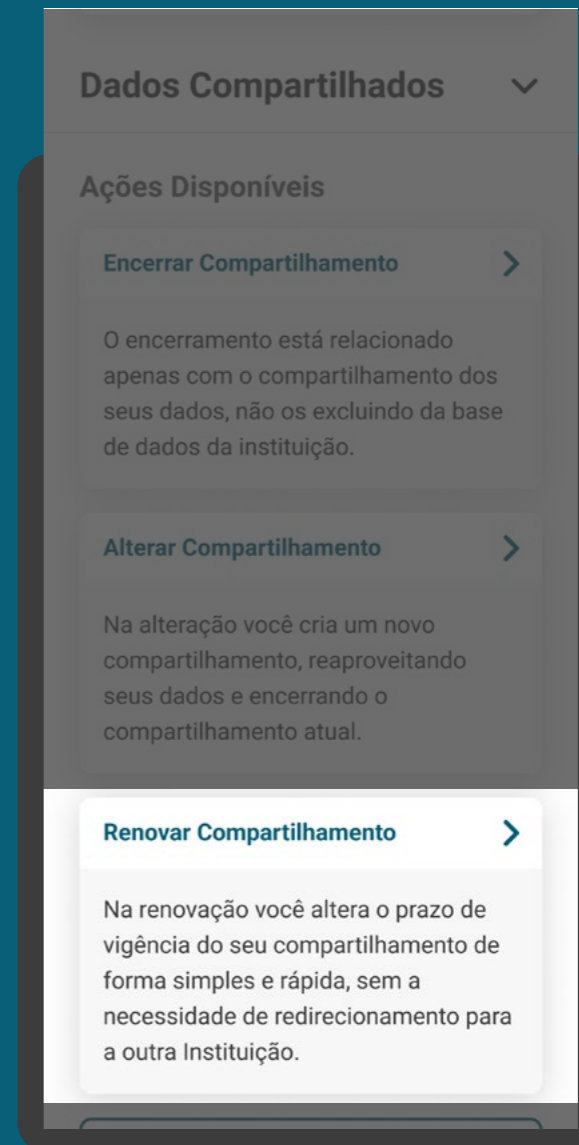

*As telas aqui apresentadas são meramente ilustrativas

GESTÃO DO CONSENTIMENTO - RENOVAÇÃO

RECOMENDAÇÕES

RENOVAÇÃO PADRÃO

1. Aviso de renovação padrão

1.1. As instituições podem comunicar o cliente que o consentimento está perto de sua data de vencimento, levando em consideração a proporcionalidade com o prazo total do compartilhamento.

1.2. Após uma renovação, se o consentimento anterior ainda estiver vigente, poderá ser revogado.

Aviso de renovação

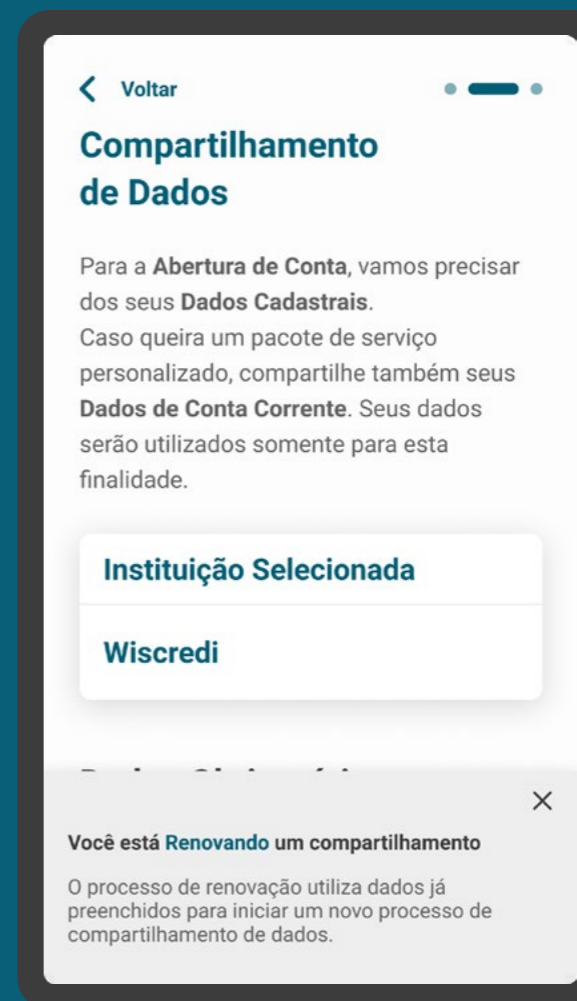

*As telas aqui apresentadas são meramente ilustrativas

GESTÃO DO CONSENTIMENTO - RENOVAÇÃO

RECOMENDAÇÕES

RENOVAÇÃO SIMPLIFICADA

2. Aviso de renovação simplificada

2.1. As instituições podem comunicar o cliente que o consentimento está perto de sua data de vencimento, levando em consideração a proporcionalidade com o prazo total do compartilhamento.

Aviso de renovação

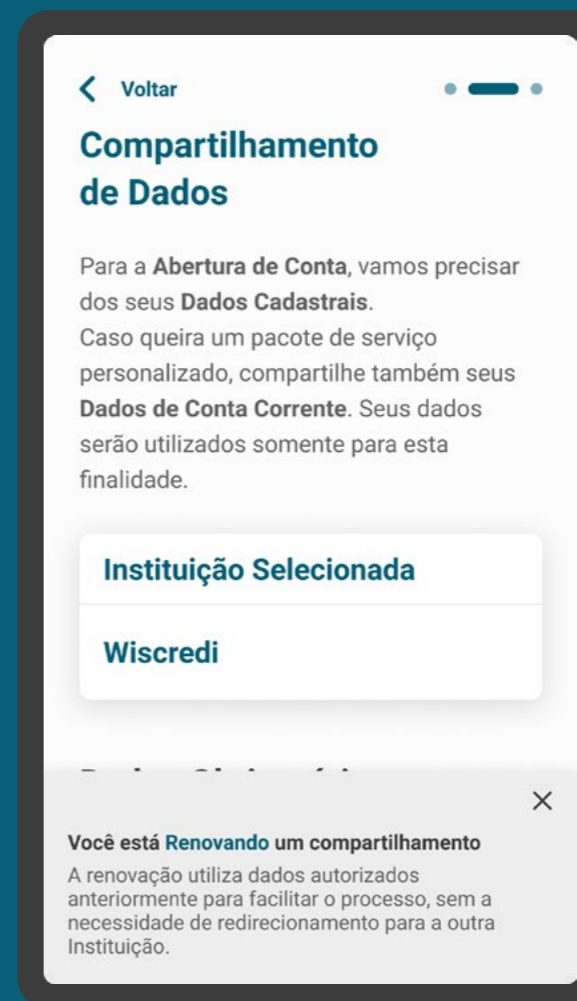

*As telas aqui apresentadas são meramente ilustrativas

5.2

Gestão de Pagamentos

Aqui propomos requisitos e recomendações específicos para a gestão de pagamentos.

GESTÃO DE PAGAMENTOS

O Guia de Experiência apresenta os requisitos e recomendações para o Ambiente de Open Finance dentro das instituições Detentoras de Conta e Iniciadora de Pagamentos. Para as instituições Detentoras de Conta, o Ambiente poderá ter a seção **“Meus Compartilhamentos”** e também **“Meus Pagamentos”**. Para as instituições Iniciadoras de Transação de Pagamento, que não são participantes obrigatórias de Fase 2, poderá ter apenas a seção **“Meus Pagamentos”**.

Na seção **“Meus pagamentos”** será possível acessar as jornadas complementares de gestão de pagamentos, sendo elas: os status dos pagamentos (únicos e agendados) e as ações de revogação, alteração e renovação (aplicável quando entrar agendamentos sucessivos) do consentimento. Nas páginas seguintes, explicamos o que significam as ações, o ambiente de gestão e apresentamos os requisitos e as recomendações para cada um deles.

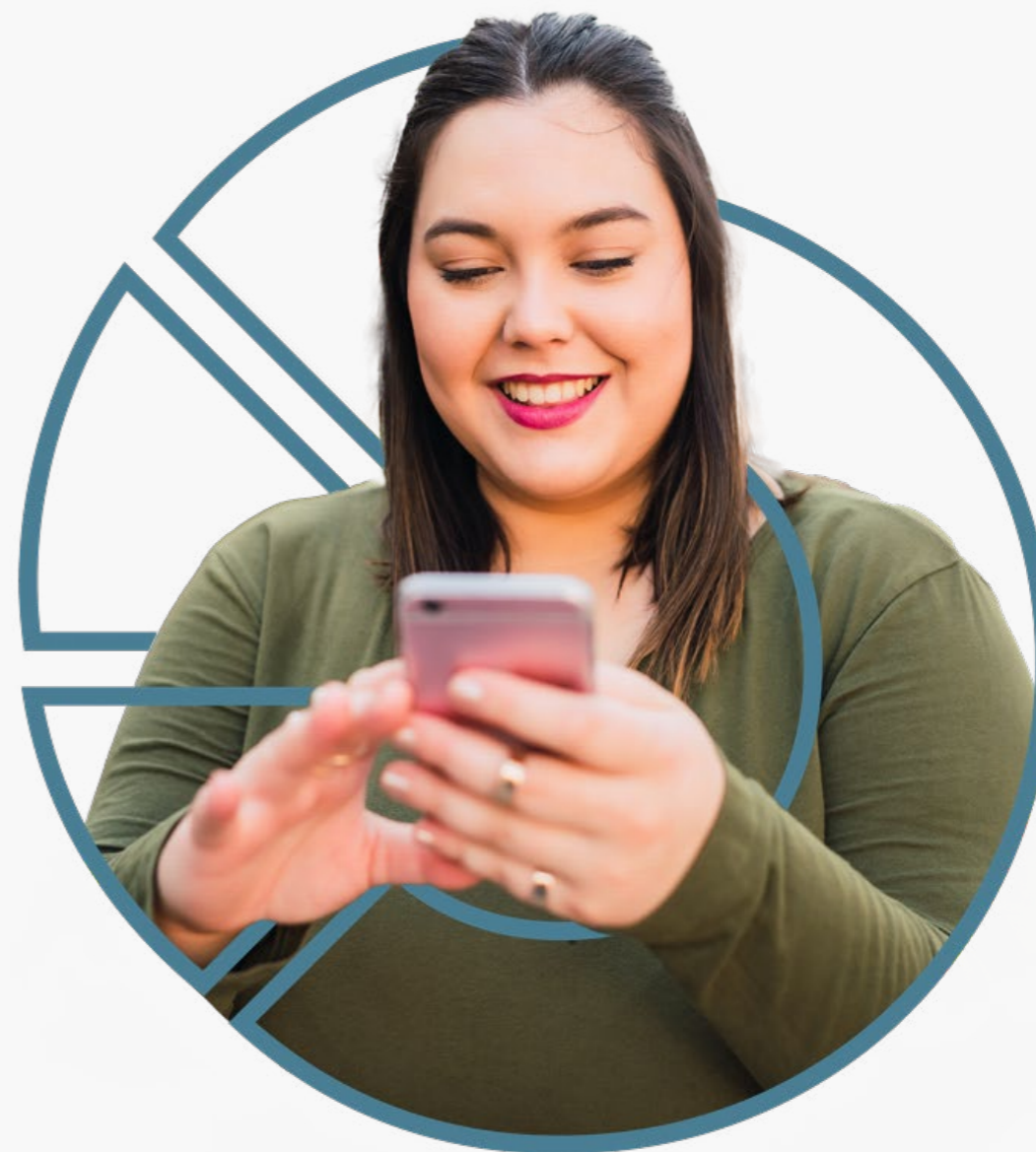

Gestão de Pagamentos

Ambiente Open Finance

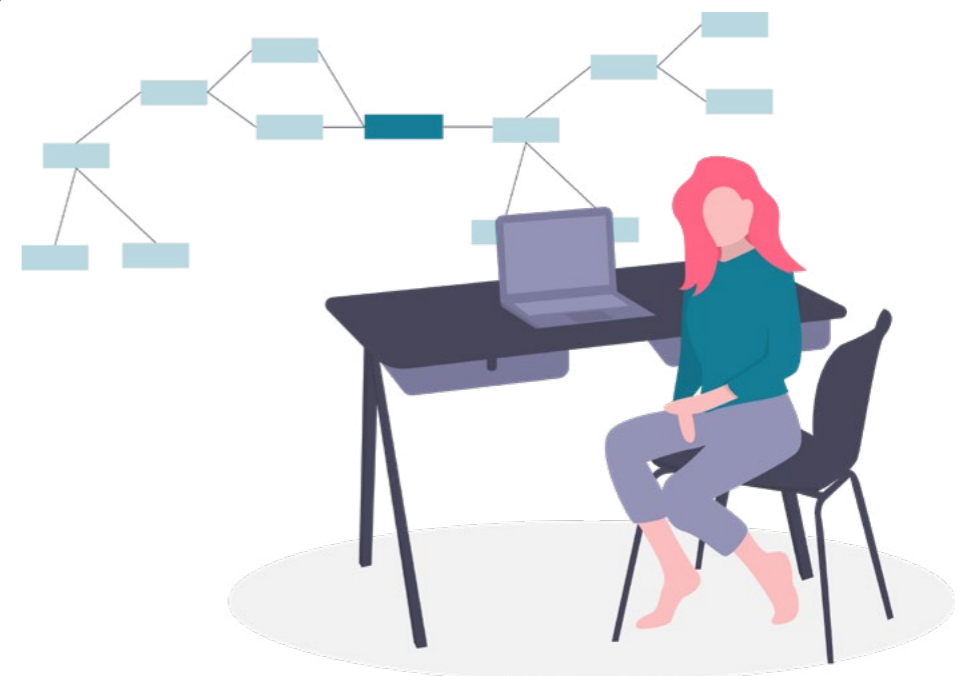

REQUISITOS

PÁGINA INICIAL

1. O ambiente de gestão do Open Finance deve permitir discriminar entre pagamentos e compartilhamento de dados, para os participantes das Fases 2 e 3.
2. Para pagamentos únicos não é necessário criar uma área dedicada a Gestão de pagamentos no ambiente Open Finance. Porém, caso a instituição opte por não desenvolver a área “meus pagamentos”, é obrigatória a criação de mecanismos para identificação das transações de pagamentos realizados com Open Finance para auxiliar o cliente a identificar e distinguir os pagamentos realizados diretamente na instituição e com Open Finance. (Exemplos: filtros, iconografia, etc.).

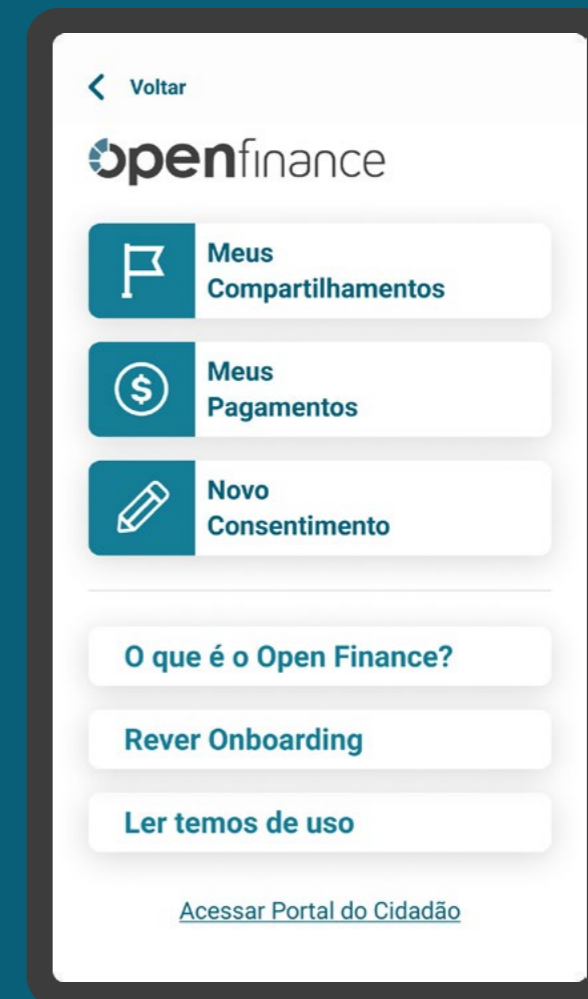

REQUISITOS

PÁGINA INICIAL

3. A área “Meus Pagamentos” torna-se necessária a partir da disponibilização do serviço de agendamento no ecossistema, tanto na Instituição Detentora de Conta quanto na Iniciadora de Transação de Pagamento.

Instituições Detentoras de Conta que são participantes apenas da fase 3 não precisam desenvolver a área de gestão de pagamentos, desde que cumpram todos os requisitos atrelados à gestão de pagamentos nas jornadas já existentes em seus canais digitais.

Observação: Para participantes de fase 2 que também são participantes de fase 3, é obrigatório que na área Open Finance, além da gestão de compartilhamento de dados tenha também a gestão de pagamentos no menu. A instituição poderá utilizar link que direcione o usuário para a sua área de consulta de pagamentos atual, permitindo que o cliente retorne ao menu Open Finance se assim o desejar.

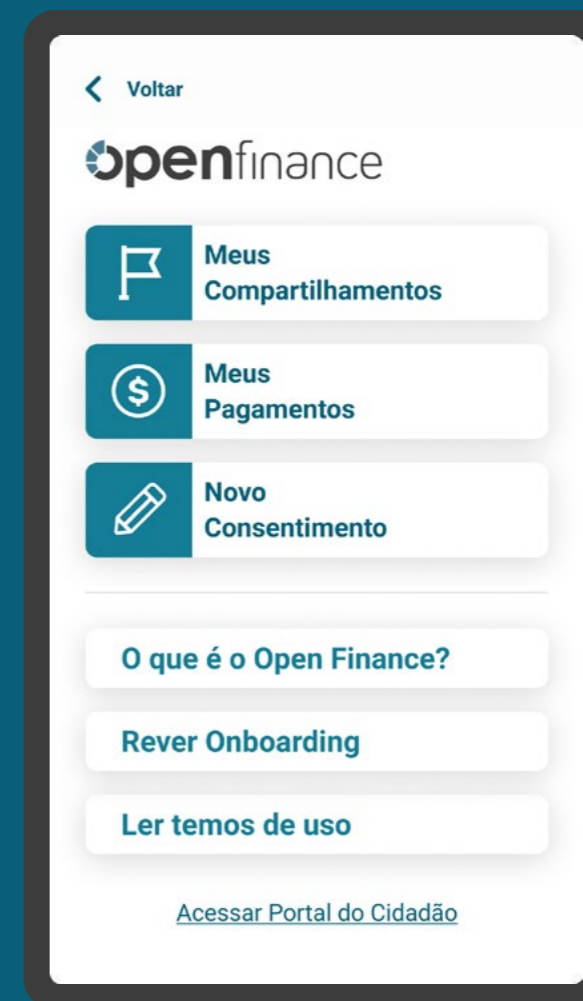

GESTÃO DE PAGAMENTOS - AMBIENTE OPEN FINANCE

RECOMENDAÇÕES

PÁGINA INICIAL

1. O histórico das solicitações de Iniciação de Transação de Pagamento pode ficar disponível na seção “Meus pagamentos” do ambiente Open Finance da Instituição Iniciadora de Transação de Pagamento e Instituição Detentora de Conta.

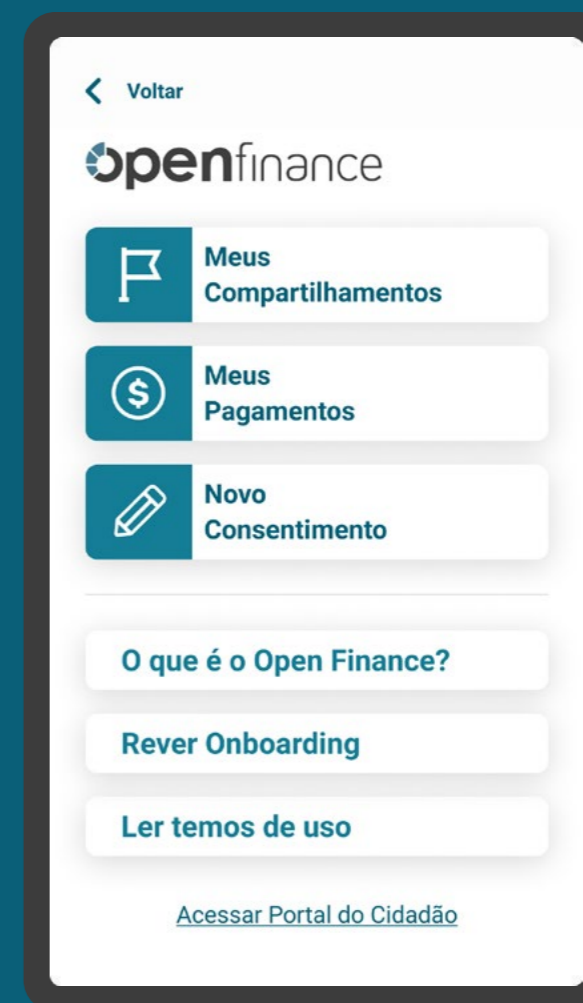

*As telas aqui apresentadas são meramente ilustrativas

Gestão de Pagamentos

Revogação

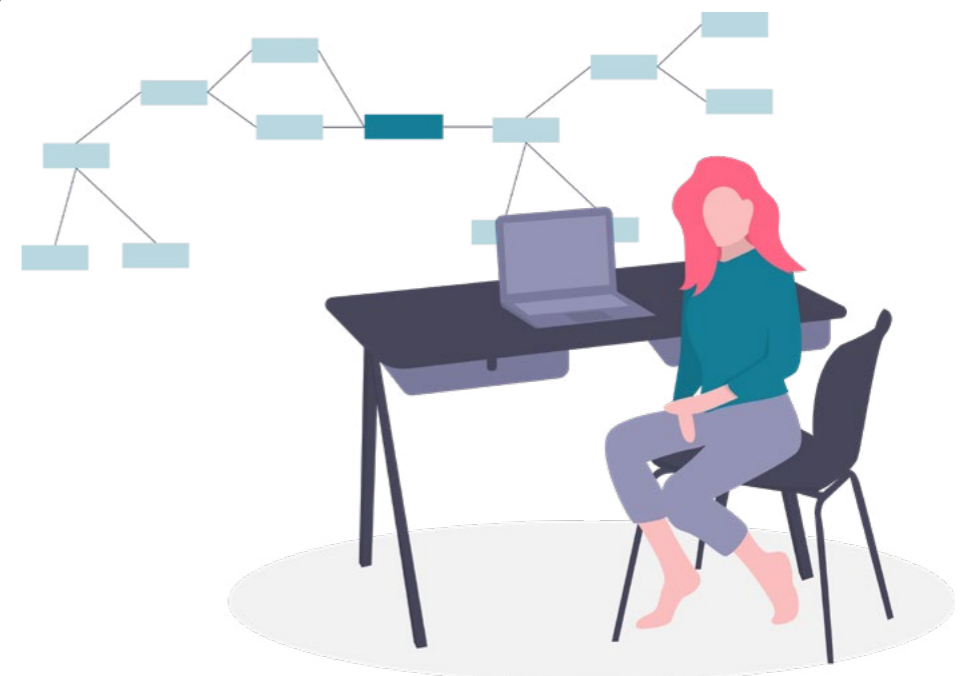

Imagens meramente ilustrativas, criadas para o melhor entendimento dos requisitos e recomendações.

GESTÃO DE PAGAMENTOS

AMBIENTE OPEN FINANCE

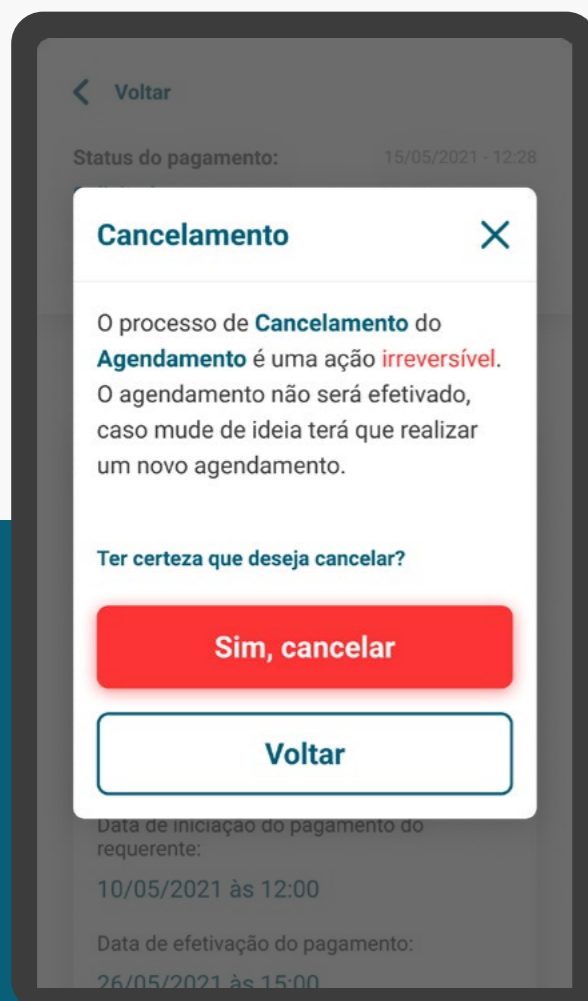

REVOGAÇÃO

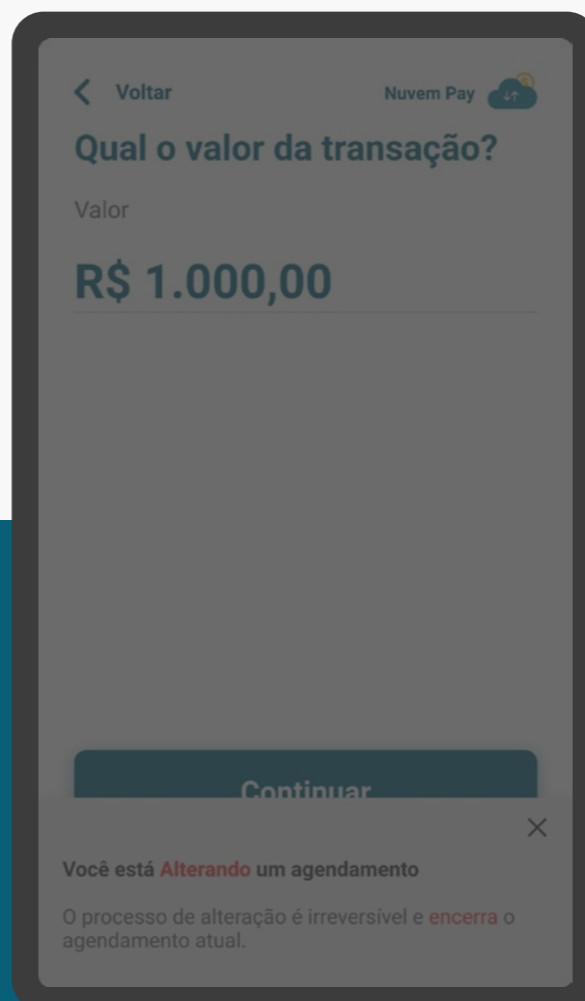

ALTERAÇÃO

GESTÃO DE PAGAMENTOS - REVOGAÇÃO

REQUISITOS

GERAL

1. O usuário deve ser capaz de revogar o consentimento para a realização do pagamento agendado na Instituição Iniciadora de Pagamentos e na detentora de contas (conforme [Resolução Conjunta nº1](#)).

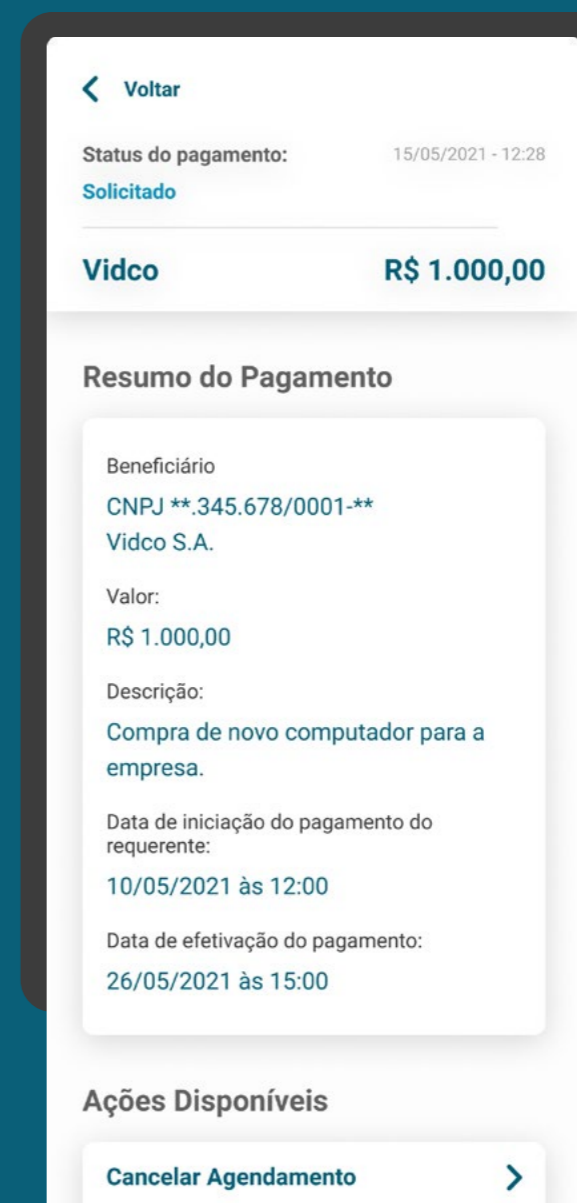

*As telas aqui apresentadas são meramente ilustrativas

REQUISITOS

INFORMATIVO

2. Deve ser informado ao cliente que a revogação deve ser feita até às 23h59 do dia anterior à data de pagamento (no fuso horário de Brasília).

3. Para agendamento único, o usuário deve ser impedido de revogar o consentimento após às 23h59 do dia anterior à data de pagamento (no fuso horário de Brasília).

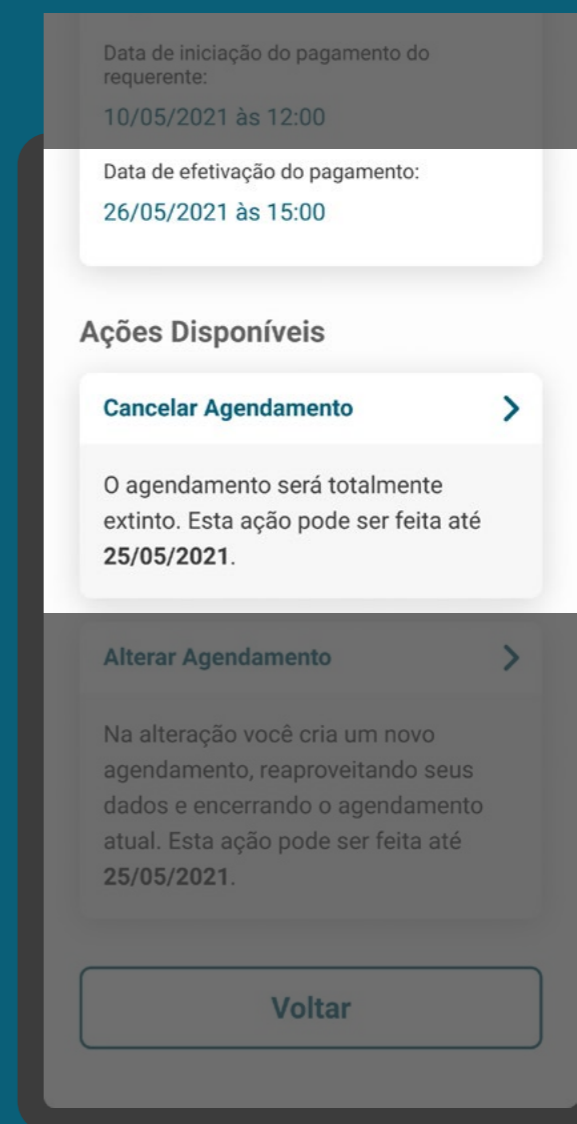

GESTÃO DE PAGAMENTOS - REVOGAÇÃO

REQUISITOS

AVISO DE REVOGAÇÃO

4. Deve haver aviso claro de que a revogação é irreversível e que aqueles agendamentos não acontecerão mais a partir desta data.

5. No histórico de pagamentos, deve ficar registrado o histórico de revogações.

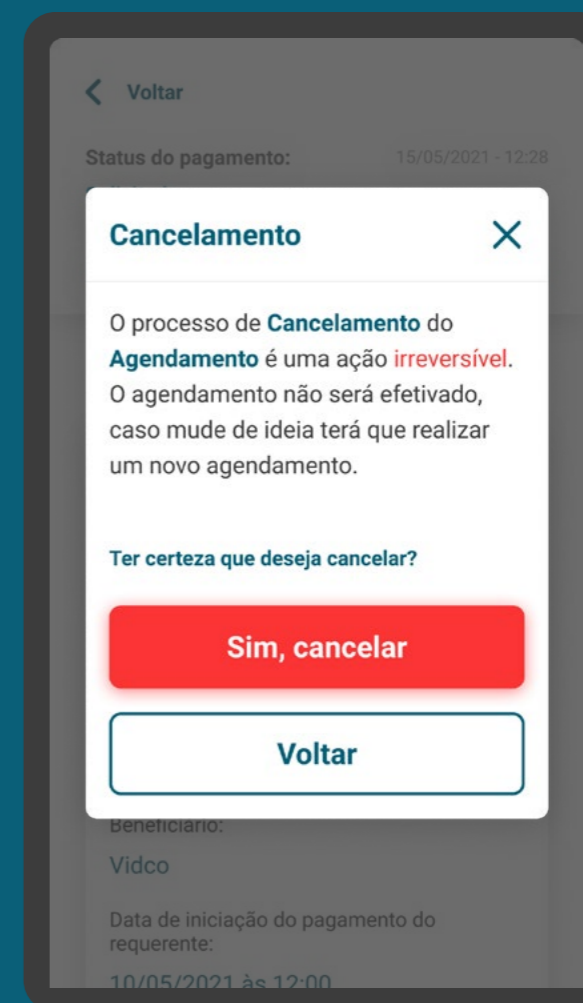

*As telas aqui apresentadas são meramente ilustrativas

GESTÃO DE PAGAMENTOS - REVOGAÇÃO

REQUISITOS

HISTÓRICO DE REVOGAÇÃO

4. Deve haver aviso claro de que a revogação é irreversível e que aqueles agendamentos não acontecerão mais a partir desta data.

5. No histórico de pagamentos, deve ficar registrado o histórico de revogações.

*As telas aqui apresentadas são meramente ilustrativas

Gestão de Pagamentos

Alteração

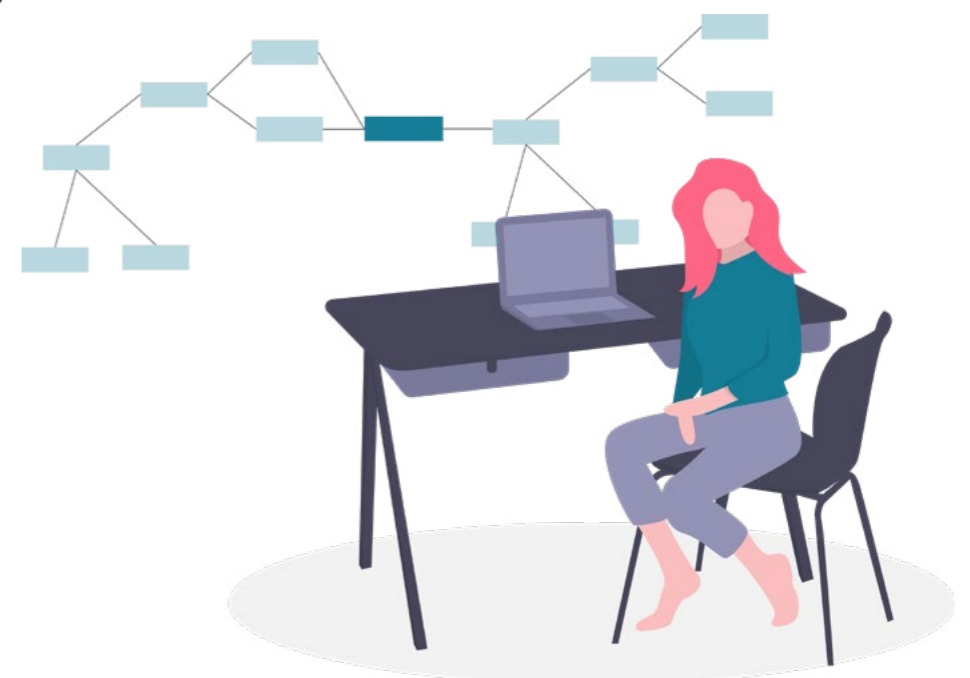

Imagens meramente ilustrativas, criadas para o melhor entendimento dos requisitos e recomendações.

GESTÃO DE PAGAMENTOS

AMBIENTE OPEN FINANCE

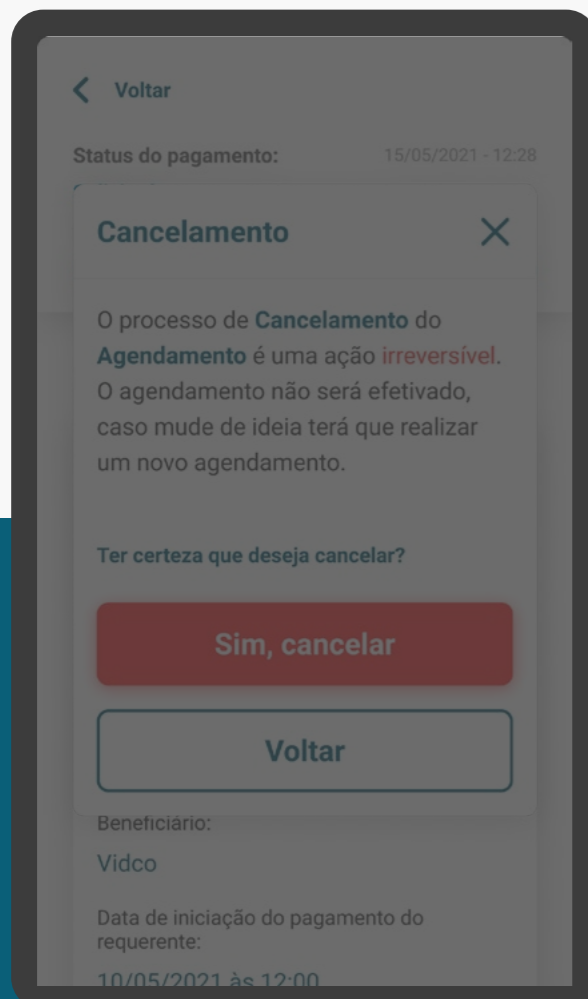

REVOGAÇÃO

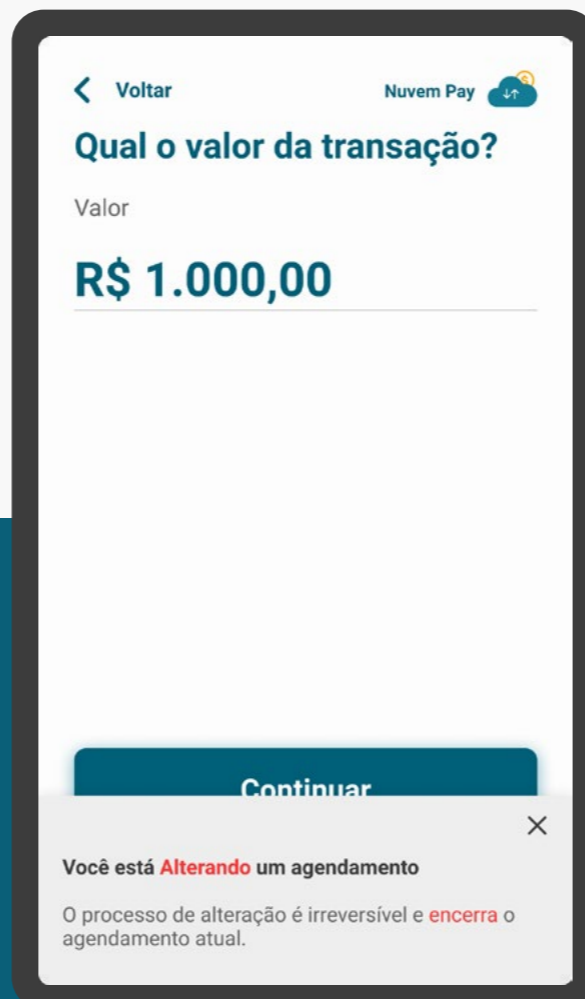

ALTERAÇÃO

GESTÃO DE PAGAMENTOS - ALTERAÇÃO

REQUISITOS

GERAL

1. O usuário deve ser capaz de fazer alteração do consentimento para a realização do pagamento agendado somente na instituição iniciadora de pagamentos.
2. O usuário deve ser possibilitado de alterar somente as informações que inseriu/forneceu no consentimento original. Informações pré-preenchidas (via QR Code ou Pix direto pelo Iniciador) não podem ser alteradas.

*As telas aqui apresentadas são meramente ilustrativas

GESTÃO DE PAGAMENTOS - ALTERAÇÃO

REQUISITOS

INFORMATIVO

3. Em caso de agendamento único, o usuário deve ser impedido de alterar o consentimento após às 23h59 do dia anterior à data de pagamento (no fuso horário de Brasília).

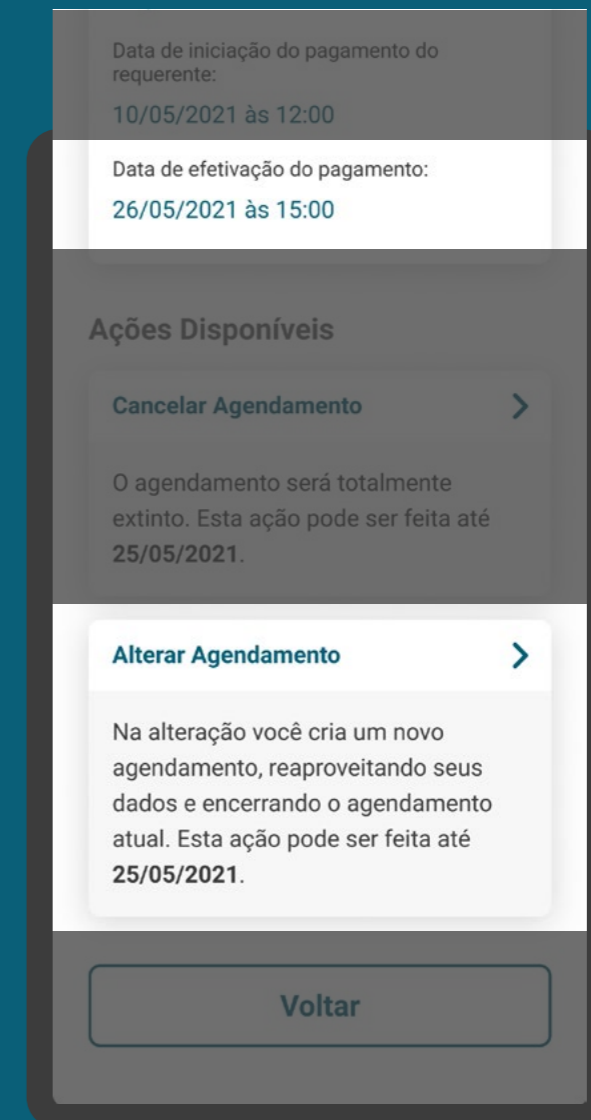

*As telas aqui apresentadas são meramente ilustrativas

GESTÃO DE PAGAMENTOS - ALTERAÇÃO

REQUISITOS

AVISO DE ALTERAÇÃO

4. Deve-se deixar claro para o cliente que esta solicitação no Open Finance envolve um novo consentimento, revogando o consentimento atual, e o cliente será levado a confirmação dos dados e ao redirecionamento para a Instituição Detentora de Conta.

5. O consentimento anterior deve ser revogado assim que o novo consentimento for finalizado.

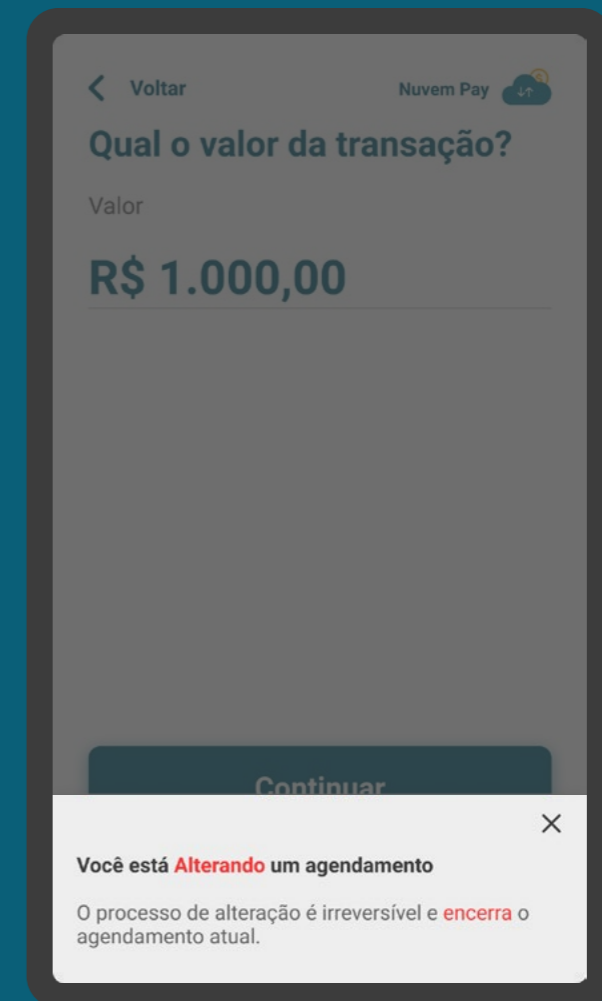

*As telas aqui apresentadas são meramente ilustrativas

GESTÃO DE PAGAMENTOS - ALTERAÇÃO

RECOMENDAÇÕES

JORNADA DE ALTERAÇÃO

1. Usar o termo “alterar” em suas diferentes conjugações, de acordo com o contexto.
2. As instituições podem, a seu critério, otimizar o processo utilizando os dados da solicitação anterior. Por exemplo: se há um alteração do valor, os campos de detentora de conta e recebedor podem vir preenchidos.

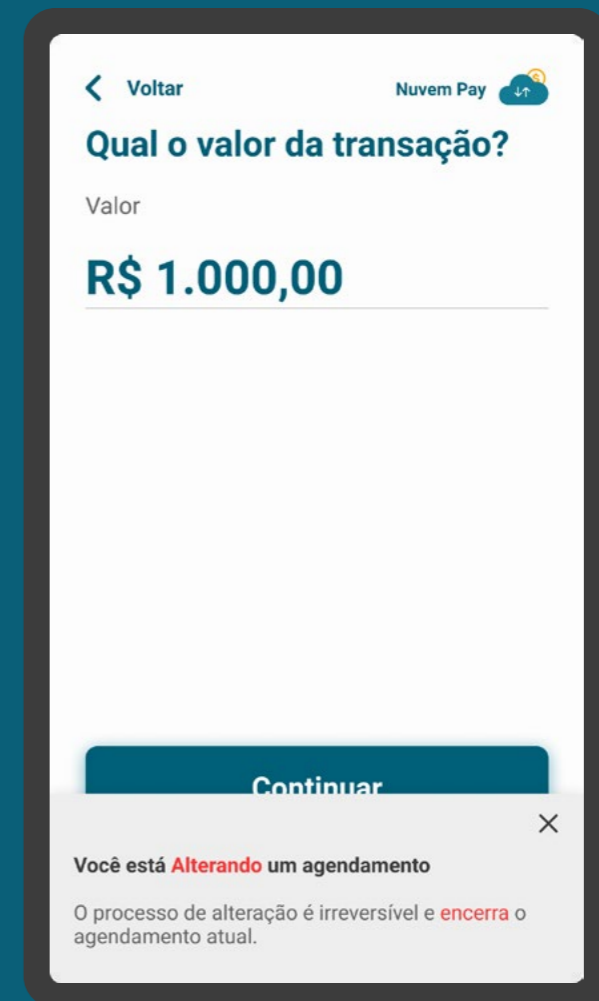

*As telas aqui apresentadas são meramente ilustrativas

06

Anexos

Anexos

Proto-Personas e Casos de Uso

Definimos proto-personas e principais casos de uso da Jornada de Compartilhamento de Dados. Essas ferramentas nos permitem visualizar uma maior pluralidade de alternativas e ajudam a validar definições sobre a jornada.

O que são personas e para que servem?

A persona é uma ferramenta que permite entender melhor nossos clientes através de personagens fictícios, cada um representando grupos de pessoas reais. Elas permitem uma tomada de decisão mais inteligente e centrada no cliente.

Podem ser construídas a partir de dados coletados em pesquisas ou de hipóteses baseadas em experiências pessoais ou coletivas, sem coleta de dados primários (proto-personas).

Geralmente uma persona traz informações demográficas, de comportamento e de uso direcionadas para o contexto e a jornada em questão, evidenciando necessidades específicas de um determinado perfil de cliente.

As proto-personas da Jornada de Compartilhamento de Dados

As proto-personas foram construídas pelo grupo de trabalho, criadas a partir de hipóteses com base na experiência dos participantes. Não apresentam todas as possibilidades e podem ser adaptadas conforme necessidade de cada participante.

As proto-personas tem como objetivo principal servir como ponto de partida para o trabalho dos times de UX com a jornada. As instituições participantes também podem utilizar suas próprias personas, construídas de acordo com os perfis específicos dos seus clientes.

Orientamos que sejam utilizadas junto com os casos de uso (que serão apresentados a seguir) para entender possíveis situações e necessidades ao longo da jornada.

Maria
Cliente PF
Múltiplos acessos

Mônica
Cliente PJ
Múltiplos acessos

Eduardo
Cliente PJ
Poucos acessos

João
Cliente PF
Poucos acessos

Poucos acessos e múltiplos acessos se referem à frequência com que as proto-personas acessam canais digitais.

OS CASOS DE USO

A jornada do usuário pode se desenrolar em diferentes cenários, que levam ao objetivo maior em comum: o uso da plataforma de Open Finance para o compartilhamento dos dados.

Chamamos esses cenários de casos de uso. Junto com as personas, eles nos ajudam a dar contexto e a entender as situações mais prováveis que vão levar o cliente percorrer a Jornada de Compartilhamento de Dados. Da mesma forma que as personas, esses casos de uso não são exaustivos.

| Agregação de informação financeira

Quando o cliente quer agregar várias contas de instituições diferentes, uma delas na sua instituição principal.

| Contratação de produtos com relacionamentos iguais e esquecimento de senha no canal eletrônico da transmissora

Quando o cliente quer compartilhar informações sobre produtos iguais (exemplo: duas contas correntes) e esqueceu a senha da Instituição Transmissora.

| Abertura de conta com dados cadastrais (básico)

Quando o cliente quer compartilhar seus dados de cadastro para abrir uma conta.

| Contratação de produtos com relacionamentos diferentes

Quando o cliente compartilha informações sobre produtos diferentes (por exemplo, conta corrente x cartão de crédito).

| Cancelamento da jornada na etapa de consentimento

Quando o cliente chega até a etapa de consentimento, desiste de compartilhar os dados e quer cancelar a operação.

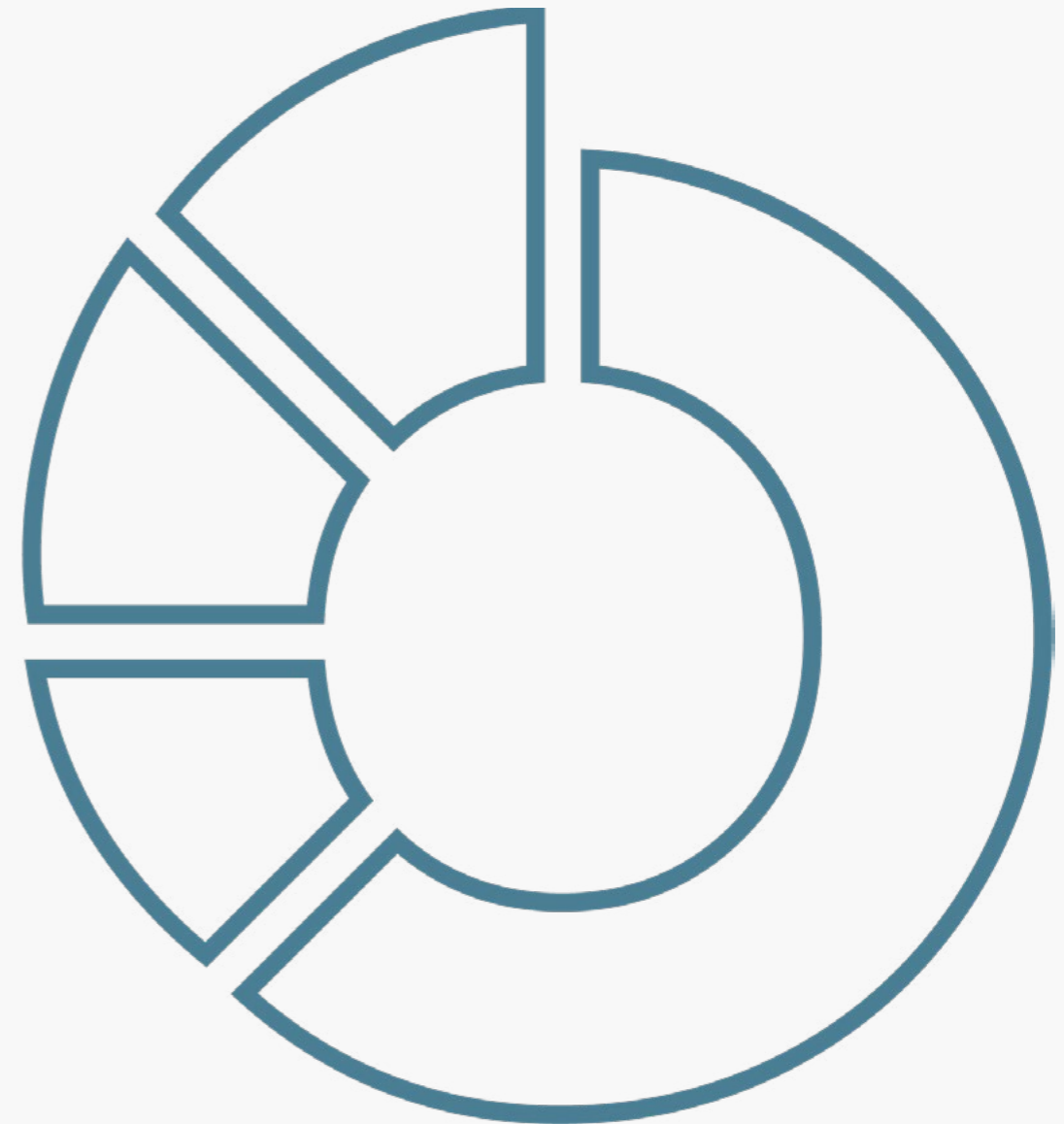

ETAPAS PARA VALIDAÇÃO DA JORNADA

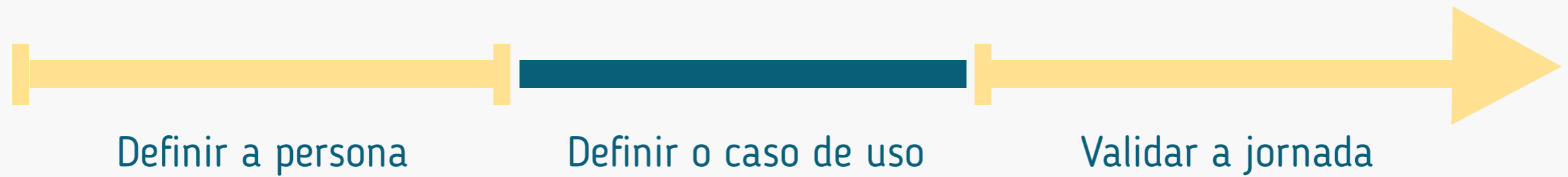

EXEMPLOS DE COMBINAÇÕES ENTRE PROTO-PERSONAS E CASOS DE USO

Maria

Cliente PF
Múltiplos acessos

Agregação de informação financeira (várias contas em instituições diferentes e +1 na sua instituição principal).

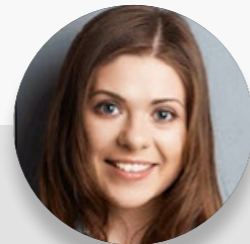

Mônica

Cliente PJ
Múltiplos acessos

Abertura de conta com dados cadastrais (básico).

João

Cliente PF
Poucos acessos

Contratação de produtos, com relacionamentos iguais (p.ex.: conta x conta) e esquecimento de senha no canal eletrônico da transmissora.

Eduardo

Cliente PJ
Poucos acessos

Contratação de produtos, com relacionamentos diferentes (p.ex.: conta corrente x cartão de crédito) nas instituições.

Persona

Maria

Cliente PF
Múltiplos acessos

Características

32 anos, graduada, administradora e está iniciando uma família.

Comportamento

Busca sempre se atualizar quanto a novos acontecimentos. É independente e organizada. Utiliza os serviços providos pela sua instituição para seu planejamento.

Necessidades

Está em processo de maturidade de sua vida financeira, busca melhores oportunidades digitais no mercado e utilizaria o Open Finance para aprimorar produtos e serviços.

Desafios

Unificar os pagamentos e transferências em uma única instituição ao utilizar dos saldos das suas contas de outras instituições.

Mônica

Cliente PJ
Múltiplos acessos

Características

43 anos, pós-graduada e diretora financeira de uma empresa de médio porte.

Comportamento

Os serviços financeiros da sua instituição são essenciais para a operação do negócio. Utiliza frequentemente todos os canais disponíveis e demanda atendimento consultivo.

Necessidades

Está buscando alternativas eficientes para a saúde financeira do negócio e sua expansão. Utilizaria o Open Finance para acessar melhores opções de produtos e otimizar a gestão financeira.

Desafios

Otimizar os processos de pagamento dentro da sua empresa através desse serviço.

Persona

João

Cliente PF
Poucos acessos

Características

63 anos, aposentado, casado e possui 2 filhos adultos.

Comportamento

Utiliza as instituições financeiras por necessidade, prioritariamente por canais presenciais. Depende de seu gerente ou de familiares para realizar suas operações financeiras.

Necessidades

Possui poucos recursos financeiros. Procura uma solução para um imprevisto ou um objetivo sem planejamento. Utilizaria o Open Finance para ter uma visão completa da sua saúde financeira.

Desafios

Realizar sua primeira compra em um canal digital utilizando diretamente do saldo de sua conta.

Eduardo

Cliente PJ
Poucos acessos

Características

26 anos, autônomo com ensino técnico, atua no limite da MEI e complementa a renda dos pais.

Comportamento

Iniciou sua relação financeira com uma instituição por necessidade profissional. Conhece e utiliza os serviços digitais, porém tem baixas expectativas quanto a sua experiência.

Necessidades

Tem a expectativa de se resolver nos canais digitais. Porém, necessita de auxílio para resolver os assuntos financeiros de seu negócio. Utilizaria o Open Finance para ter melhores condições de alavancar seu negócio.

Desafios

Realizar compras de produtos para sua empresa em canais digitais, utilizando diretamente do saldo de sua conta.

MARIA – PESSOA FÍSICA MÚLTIPLOS ACESSOS

“Se você quer algo bem feito, faça você mesmo.”

Idade:

32 anos

Profissão:

Administradora

Escolaridade:

Ensino superior completo

Renda:

R\$7.000,00 por mês

Dependentes diretos:

Casada com 1 filho pequeno

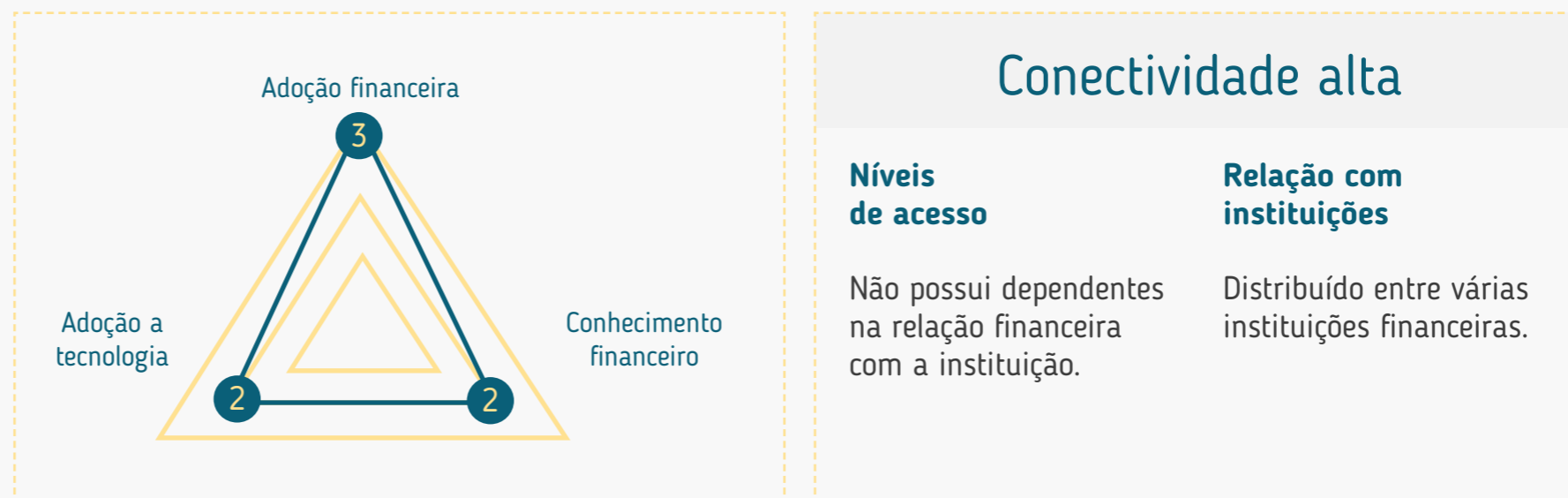

Adoção financeira

Alta: encara as soluções de serviços financeiros como uma ferramenta de planejamento e para identificar novas oportunidades (perfil investidora).

Adoção tecnológica

Média: utiliza soluções financeiras frequentemente em mais de um canal, prioritariamente no canal digital (p.ex.: mobile banking e internet banking).

Conhecimento financeiro

Médio: se mantém atenta quanto a novos acontecimentos.

MARIA – PESSOA FÍSICA MÚLTIPLOS ACESSOS

“Se você quer algo bem feito, faça você mesmo.”

Idade:

32 anos

Profissão:

Administradora

Escolaridade:

Ensino superior completo

Renda:

R\$7.000,00 por mês

Dependentes diretos:

Casada com 1 filho pequeno

Momento de vida

Em processo de maturidade da vida financeira.

Expectativa com a instituição (por quê?)

Busca boas oportunidades de mercado com atendimento rápido, fácil e digital.

Relacionamento com sua instituição (como?)

Contratação de um novo produto em uma nova instituição (p.ex. operações de crédito, contas etc.).

Principais motivos de adoção ao Open Finance

Complementar sua relação financeira com as instituições para aprimorar seus produtos e serviços.

Principais motivos para usar a Iniciação de Transação de Pagamento

Unificar os pagamentos e transferências em uma única instituição ao utilizar dos saldos das suas contas de outras instituições.

Inseguranças

Uso indevido de dados; vazamento de dados; fraudes.

MÔNICA - PESSOA JURÍDICA MÚLTIPLOS ACESSOS

“Sozinho você vai mais rápido, junto você vai mais longe.”

Idade:

43 anos

Profissão:

Diretora Financeira

Escolaridade:

Pós-graduação completa

Renda:

R\$12.000.000,00 por ano

Dependentes diretos:

N/A

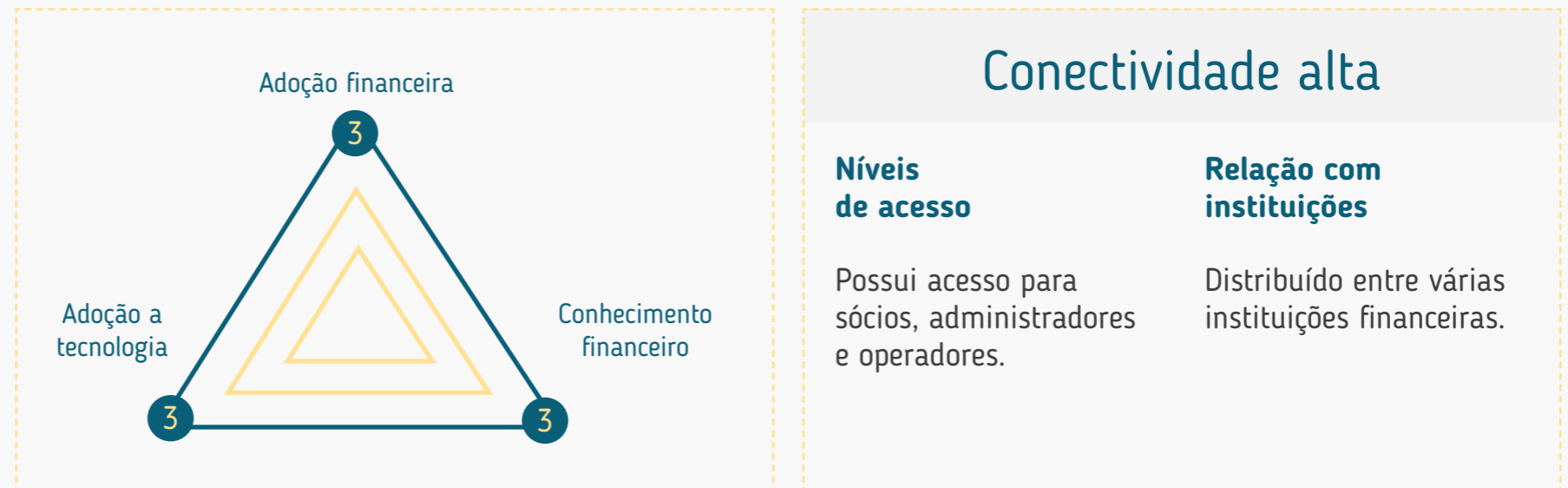

Adoção financeira

Alta: os serviços financeiros de sua instituição são essenciais para operação do negócio (perfil misto).

Adoção tecnológica

Alta: utiliza praticamente todos os canais disponíveis frequentemente, com preferência por canais digitais quando mais conveniente (p.ex.: internet banking).

Conhecimento financeiro

Alto: irá demandar um atendimento consultivo de sua instituição.

MÔNICA - PESSOA JURÍDICA MÚLTIPLOS ACESSOS

“Sozinho você vai mais rápido, junto você vai mais longe.”

Idade:

43 anos

Profissão:

Diretora Financeira

Escolaridade:

Pós-graduação completa

Renda:

R\$12.000.000,00 por ano

Dependentes diretos:

N/A

Momento de vida

Está buscando alternativas eficientes para a saúde financeira do negócio.

Expectativa com a instituição (por quê?)

Sustentabilidade do negócio.

Relacionamento com sua instituição (como?)

Expansão do negócio através de produtos de linhas de crédito ou investimentos.

Principais motivos de adoção ao Open Finance

Ter uma visão mais global do setor financeiro para buscar melhores opções de produtos e otimização da gestão financeira da empresa.

Principais motivos para usar a Iniciação de Transação de Pagamento

Otimizar os processos de pagamento dentro da sua empresa através desse serviço.

Inseguranças

Não saber o que está sendo compartilhado; não saber como os dados estão sendo utilizados; desrespeito aos níveis/perfis de acesso da empresa; vazamento de credenciais e sua utilização nesse ambiente; vazamento de informações financeiras da empresa.

JOÃO - PESSOA FÍSICA POUCOS ACESSOS

“Melhor um pássaro na mão do que dois voando.”

Idade:

63 anos

Profissão:

Aposentado

Escolaridade:

Ensino médio completo

Renda:

R\$1.045,00 por mês

Dependentes diretos:

Casado com 2 filhos adultos

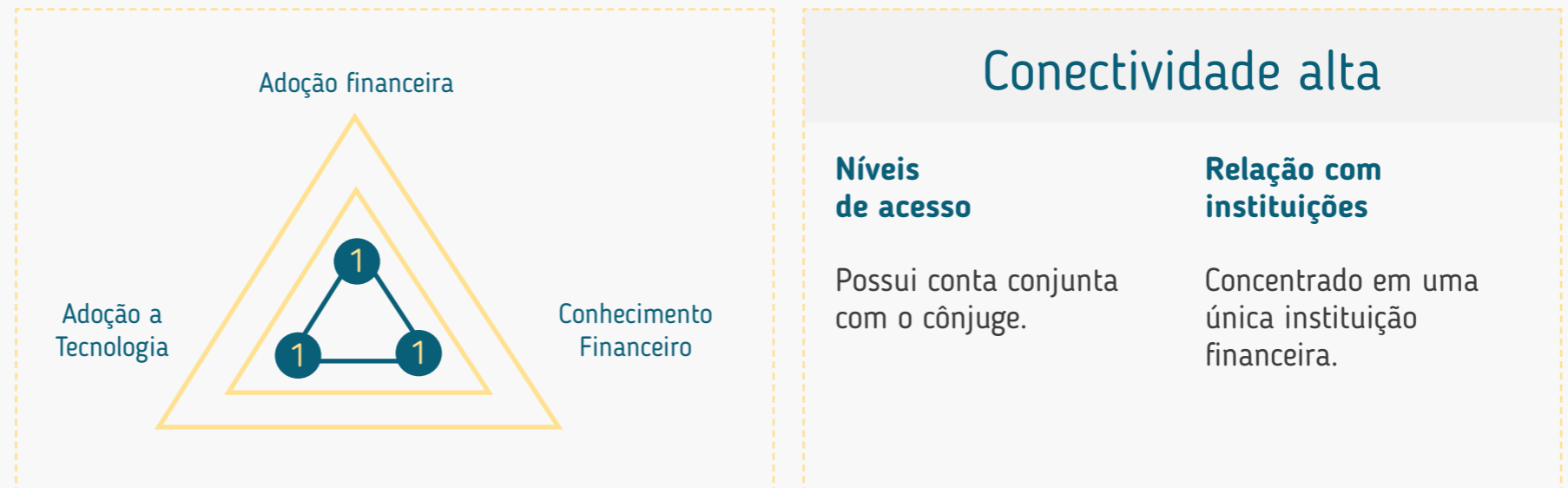

Adoção financeira

Baixa: utiliza as instituições financeiras apenas por necessidade, p.ex.: recebimento de aposentadoria, etc. (perfil tomador)

Adoção tecnológica

Baixa: utiliza pouco os serviços de canais digitais, prioritariamente prefere atendimento presencial (p.ex.: relação com o gerente, caixa físico, etc.).

Conhecimento financeiro

Baixo: depende de recomendações do gerente ou familiares para realizar suas operações financeiras.

JOÃO - PESSOA FÍSICA POUCOS ACESSOS

“Melhor um pássaro na mão do que dois voando.”

Idade:

63 anos

Profissão:

Aposentado

Escolaridade:

Ensino médio completo

Renda:

R\$1.045,00 por mês

Dependentes diretos:

Casado com 2 filhos adultos

Momento de vida

Atualmente possui poucos recursos financeiros para pequenos projetos/desafios pessoais.

Expectativa com a instituição (por quê?)

Procura uma solução para um imprevisto financeiro ou um objetivo sem planejamento, buscando informações com familiares e a solução com sua instituição financeira.

Relacionamento com sua instituição (como?)

Renegociação de um crédito, ou contratação de um crédito consignado.

Principais motivos de adoção ao Open Finance

Ter uma visão completa de sua saúde financeira, possibilitando melhores condições de adoção ao Open Finance negociação de produtos e serviços.

Principais motivos para usar a Iniciação de Transação de Pagamento

Realizar sua primeira compra em um canal digital utilizando diretamente do saldo de sua conta.

Inseguranças

Tem receio de inserir senhas em canais digitais; golpes.

EDUARDO - PESSOA JURÍDICA POUCOS ACESSOS

“Deus ajuda quem cedo madruga.”

Idade:

26 anos

Profissão:

Autônomo (mecânico)

Escolaridade:

Ensino técnico

Renda:

R\$80.000,00 por ano

Dependentes diretos:

Complementa a renda dos pais

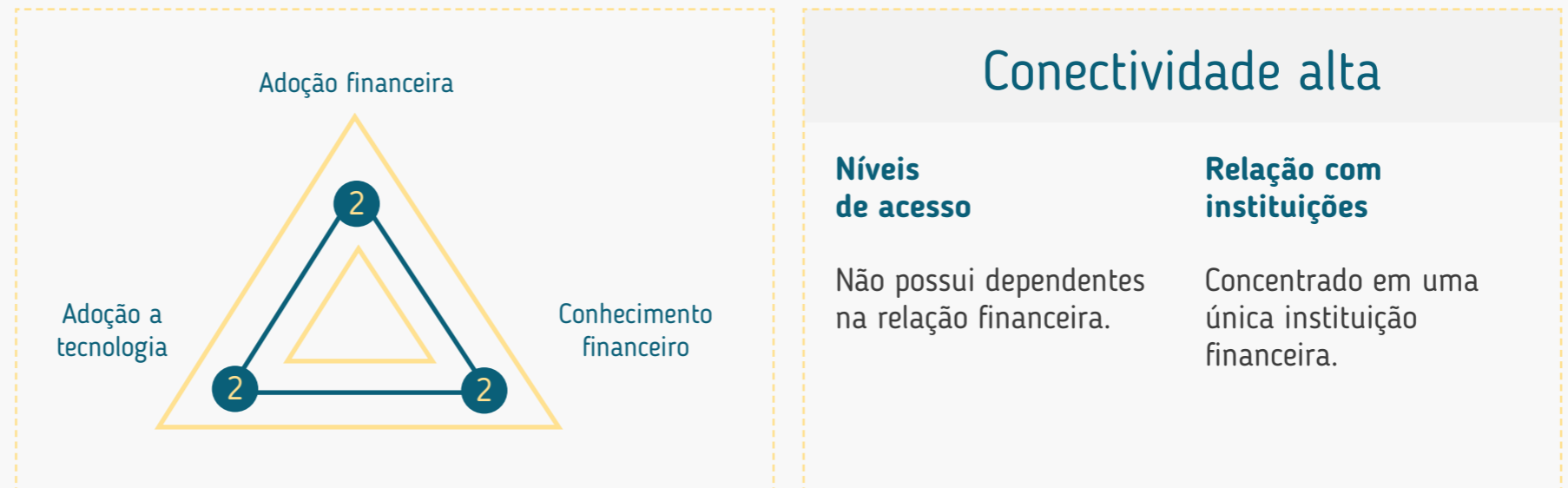

Adoção financeira

Média: iniciou sua relação financeira com uma instituição por necessidade profissional (p.ex.: emissão de nota MEI) – perfil tomador.

Adoção tecnológica

Média: possui experiência em serviços digitais diversos e não tem expectativa quanto a sua experiência digital com uma instituição financeira.

Conhecimento financeiro

Médio: adquiriu seu conhecimento financeiro com base em sua vivência, relação com mídias sociais e familiares.

EDUARDO - PESSOA JURÍDICA POUCOS ACESSOS

“Deus ajuda quem cedo madruga.”

Idade:

26 anos

Profissão:

Autônomo (mecânico)

Escolaridade:

Ensino técnico

Renda:

R\$80.000,00 por ano

Dependentes diretos:

Complementa a renda dos pais

Momento de vida

Recentemente demitido e começou a empreender.

Expectativa com a instituição (por quê?)

Necessita de auxílio para resolver os assuntos financeiros de seu negócio.

Relacionamento com sua instituição (como?)

Conta corrente para conduzir seu pequeno negócio.

Principais motivos de adoção ao Open Finance

Compartilhar suas informações financeiras para que tenha melhores condições de alavancar seu negócio; “O que eu ganho com isso?”

Principais motivos para usar a Iniciação de Transação de Pagamento

Realizar compras de produtos para sua empresa em canais digitais utilizando diretamente do saldo de sua conta.

Inseguranças

Qual o custo; não saber como os dados estão sendo utilizados; “Meu dinheiro vai ser transferido?”

Anexos

Boas Práticas para Uso do Logotipo

Melhores práticas para o uso do logotipo.

Requisitos e recomendações para uso e disponibilização do logotipo.

O logotipo das instituições, disponibilizado no Diretório de Participantes, é utilizado tanto no Portal do Cidadão, quanto nas jornadas entre receptoras, transmissoras, iniciadores de pagamentos e detentoras de conta.

Requisitos para disponibilização do logotipo:

- Disponibilizar versão reduzida do logo (ex: símbolo ou favicon de site), que melhor é reconhecida pelos clientes;
- Enviar arquivo SVG, contendo a área de proteção do logo da instituição para garantir a leitura e o espaçamento correto;
- Formato de envio SVG:

SVG: Dimensão mínima: 512px x 512px | Sem sombra
Margem de segurança: 90px para cada uma das 4 bordas

- Garantir que o logotipo enviado toque as margens da moldura, conforme exemplos na [página 324](#).
- Peso máximo do arquivo: 1 megabyte
- Os logos, em formato SVG, não devem “incorporar” imagens de outros formatos (JPG, PNG, etc);
- A URL com a logotipo deverá ser disponibilizada no Diretório Centralizado conforme orientações disponíveis no seu próprio Guia de Operação.
- Utilizar o recurso de transparência no SVG com atenção, de modo a não comprometer a visualização do logotipo em fundos coloridos, escuros ou em dark mode.

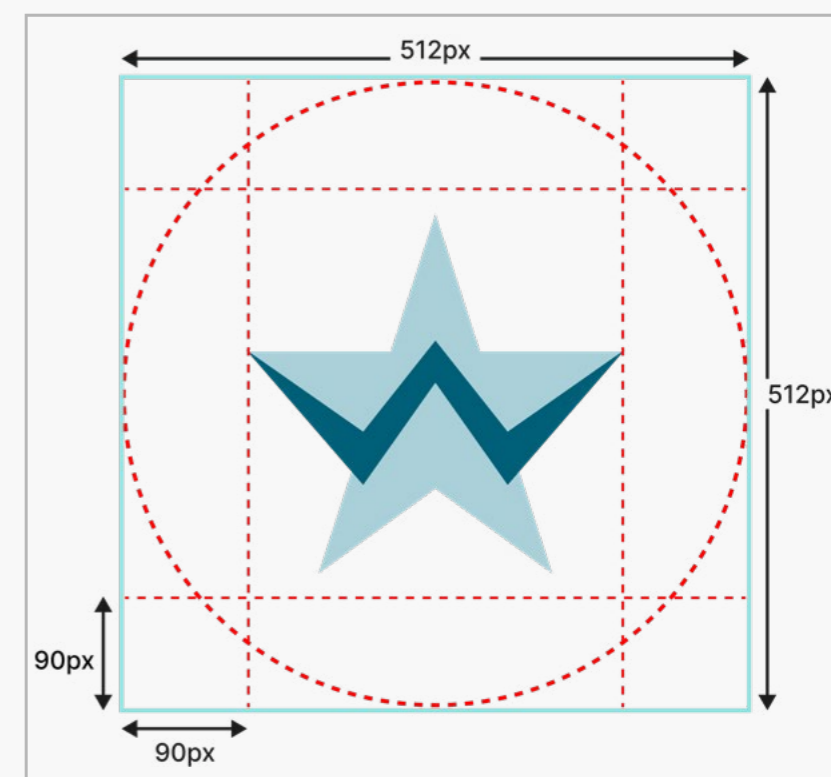

Requisitos e recomendações para uso e disponibilização do logotipo.

O logotipo das instituições, disponibilizado no Diretório de Participantes, é utilizado tanto no Portal do Cidadão, quanto nas jornadas entre receptoras, transmissoras, iniciadores de pagamentos e detentoras de conta.

Requisitos para utilização do logotipo:

- A marca não deve ser manipulada, bem como a proporção original deve ser mantida, independentemente do formato apresentado (ex: recorte circular ou quadrado).

Recomendações para utilização do logotipo:

- Sugere-se a aplicação dos logotipos em tamanho mínimo de 48x48px em telas de dispositivos móveis e de 40x40px em telas web, durante toda a jornada de compartilhamento de dados ou iniciação de pagamentos.

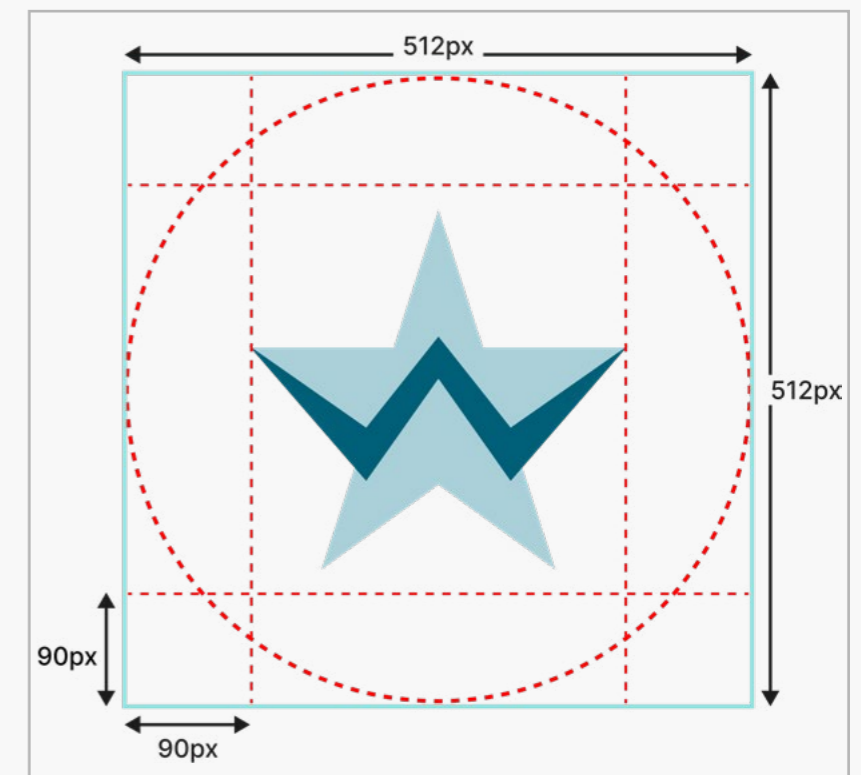

Exemplos para disponibilização do logotipo das instituições:

Aplicações corretas:

1. Justificado em todas as margens;
2. Justificado verticalmente;
3. Justificado horizontalmente.

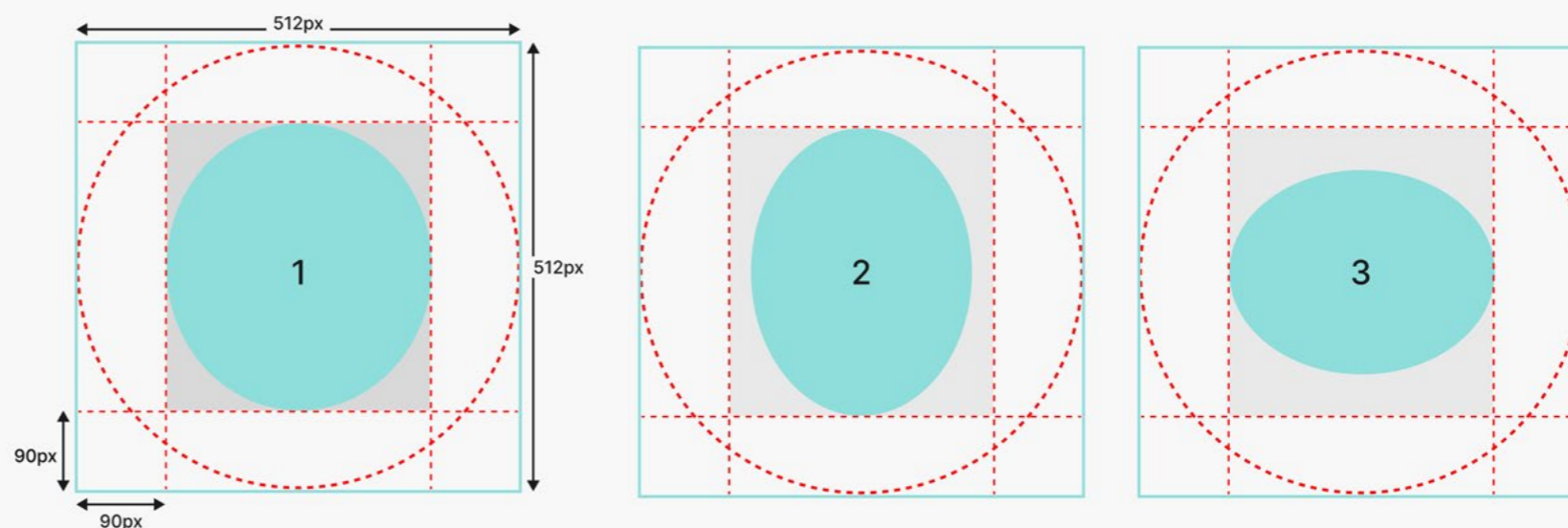

Aplicações incorretas:

4. Ultrapassa todas as margens;
5. Não encostas em algum par de margens;
6. Ultrapassa um par de margens.

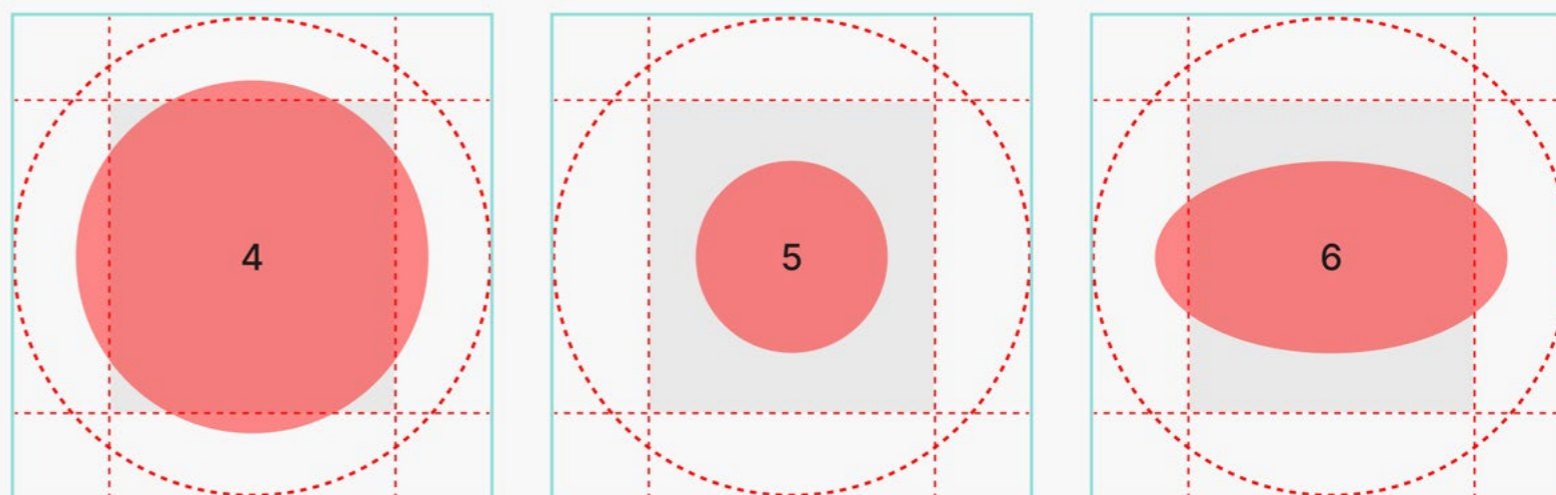

Anexos

Diferenciação de Marca e Instituição para o Cliente

MARCA E INSTITUIÇÃO PODEM SOAR SIMILARES AOS CLIENTES, PORÉM EXISTEM DIFERENÇAS CONCEITUAIS

Diferenciação de marca e instituição para o cliente

MARCA

- Nome de fácil identificação e que permite rápida associação para o público em geral.
- Deve levar em consideração o posicionamento atual perante o mercado e ser utilizada pelas instituições que serão identificadas pela marca no Open Finance.
- Deve possuir ao menos um canal eletrônico associado a ela, onde seja possível a autenticação e confirmação dos dados pelo cliente.
- Usualmente, não possui um CNPJ, mas é usada para identificar uma ou mais instituições de um mesmo conglomerado ou, ainda, produtos identificados com marcas de terceiros.
- A definição da marca é feita a exclusivo critério da instituição do Open Finance, inclusive considerando seu posicionamento de mercado e marca, estratégia de negócios e canais digitais acessíveis aos clientes.

INSTITUIÇÃO 1 / INSTITUIÇÃO 2

- Necessita ser parte do posicionamento de mercado relacionado à marca que utiliza;
- Necessariamente possui CNPJ;
- Instituição com a qual o cliente se relaciona contratualmente e na efetiva prestação de serviço;
- Conglomerado, para fins deste guia, pode ser composto por subsidiárias ou outras instituições controladas, controladoras, coligadas, filiadas, ligadas ou relacionadas contratualmente e que podem usar determinada marca para sua identificação no Open Finance.

ATRAVÉS DE EXEMPLIFICAÇÕES, ILUSTRAMOS OS DOIS PRINCIPAIS CASOS DE USO APLICÁVEIS AOS PARTICIPANTES DO OPEN FINANCE BRASIL

Casos de uso

01.

ZYX
(MARCA)

Banco ZYX

ZYX Pagamentos

ZYX Corretora

INSTITUIÇÕES

ATRAVÉS DE EXEMPLIFICAÇÕES, ILUSTRAMOS OS DOIS PRINCIPAIS CASOS DE USO APLICÁVEIS AOS PARTICIPANTES DO OPEN FINANCE BRASIL

Casos de uso

02.

👉 [Veja mais detalhes em “Relação Instituições X Marcas”](#)

Anexos

Termos e Condições de Uso

CHECKLIST

Termos e Condições de Uso Jornada do Cliente (Receptoras)

As instituições participantes do Open Finance (“Instituições Participantes”), receptoras de dados, iniciadoras de transações de pagamento ou que colem consentimento de clientes para compartilhamento de proposta de crédito (“Instituições Receptoras”), conforme determinações da Resolução Conjunta n.º 01/2020 do Banco Central do Brasil e do Conselho Monetário Nacional, devem disponibilizar na jornada de coleta de consentimento em suas APIs (application programming interface) Termos e Condições de Uso aos usuários/clientes (“Usuários”).

CHECKLIST

Termos e Condições de Uso Jornada do Cliente (Receptoras)

Os Termos e Condições de Uso devem ser elaborados pelas Instituições Receptoras de acordo com as suas próprias políticas e linguagens de relacionamento com seus clientes, porém, devem conter, no mínimo, a descrição dos seguintes tópicos:

- Visão geral do Open Finance - o que é, quem são os participantes, como funciona a jornada do consentimento e o compartilhamento de dados e serviços (oportunamente, de acordo com as fases de implementação do Open Finance), principais funções;
- Possibilidade de alteração dos termos e condições a qualquer momento pelas Instituições Receptoras;
- Fazer menção ou link para a Política de Privacidade da Instituição Receptora, que pode estar na própria API ou no site da Instituição Receptora;
- Descrição das possíveis finalidades de tratamento de dados pessoais objeto do consentimento que podem ser realizadas pela Receptora, bem como outras finalidades relacionadas ao Open Finance (inclusive em casos de eventuais resolução de disputas entre instituições participantes, atendimento do cliente no Service Desk, etc; esclarecendo que o tratamento de dados ocorrerá de acordo com os limites do consentimento do cliente);
- Descrição sobre possível uso de dados de terceiros que constam dos dados cadastrais e do histórico dos dados e serviços que serão compartilhados;
- Descrição da jornada do usuário, necessidade de identificação do cliente na Receptora e informação sobre o direcionamento do cliente aos ambientes das instituições transmissoras de dados ou detentoras de contas para autenticação e confirmação do compartilhamento de dados e serviços ou Iniciação de Transação de Pagamento;
- Incluir a possibilidade de revogação do consentimento na Receptora e Transmissora de Dados, bem como na Detentora de Conta e na Iniciadora de Pagamento.

Anexos

Recomendações para Casos de Erro

Melhores práticas para mensagens de erro.

Casos de Erro | Jornada de Compartilhamento de Dados

Erro	Etapas	Orientação para cliente	Ações para prosseguir
Não encontra um destino Aplicativo ou navegador - dependendo do caminho escolhido pela Transmissora	Redirecionamento IT > IR	Avisar que o navegador / aplicativo não está instalado e recomendar a instalação	Preferencialmente, direcionar para instalação do aplicativo. Caso não seja possível, recomendar instalação do app ou navegador e indicar nova tentativa. Observação: Antes de exibir qualquer erro para o usuário, todos os caminhos possíveis devem ser tentados. Por exemplo: Se cliente não tem o aplicativo da Transmissora e esta aceita redirecionar para o navegador, este caminho deve ser feito antes de mostrar a mensagem de erro. Incluir reforço de que trata-se de casos para a jornada de redirecionamento
Time out	Redirecionamento IT > IR	Indicar que o fluxo foi interrompido pois o tempo limite para se autenticar foi atingido	Na Transmissora: cancela o fluxo e redireciona para a Receptora. Na Receptora: falar que não foi possível concluir o compartilhamento. Pedir para a pessoa tentar novamente
O fluxo é interrompido e usuário volta para Receptora por conta de indisponibilidade do sistema	Redirecionamento IT > IR	Indicar que ocorreu um erro de comunicação com a instituição Transmissora e sugerir que tente novamente mais tarde	Recomendar que tente novamente mais tarde

Casos de Erro | Jornada de Compartilhamento de Dados

<u>Erro</u>	<u>Etapas</u>	<u>Orientação para cliente</u>	<u>Ações para prosseguir</u>
Transmissora possuir parte ou nenhum dos dados obrigatórios ou não selecionados da Receptora	Confirmação e Efetivação	Fica a cargo da Receptora como continuar o fluxo.	Ação detalhada abaixo.

Para a Transmissora

Dados parciais: se houver qualquer dado que possa ser compartilhado, a instituição transmissora deve permitir que o usuário conclua a confirmação do compartilhamento e seja redirecionado de volta para a receptora, disponibilizando todos os dados disponíveis. Isto se deve à instituição transmissora não saber a finalidade escolhida pelo usuário na receptora e nem mesmo quais dados são necessários ou opcionais para aquela finalidade. Logo, não deverá orientar o usuário sobre seguir ou não com o compartilhamento dos dados.

Nenhum dado: caso o usuário não possua NENHUM dado solicitado na receptora, a instituição transmissora poderá enviar mensagem ao usuário e orientá-lo a voltar à receptora ou seguir com a jornada mesmo sem nenhum dado.

Para a Receptora

Caberá à receptora analisar quais dados foram retornados e avaliar se informará ao cliente sobre a inexistência total ou parcial dos dados, seguindo não com a oferta do produto ou serviço. Deve-se deixar claro que a transmissora compartilhou todos os dados possíveis, porém o usuário não possui os dados.

Casos de Erro | Jornada de Compartilhamento de Dados

Erro	Etapas	Orientação para cliente	Ações para prosseguir
Casos em que o usuário não tem poderes suficientes na jornada PJ	Confirmação	Explicar para o usuário que sua alçada não é suficiente para a ação desejada	Dar clareza de qual ação é necessária para o usuário seguir em frente
		Informar claramente sobre a necessidade de revisão dos poderes	Ter indicação do canal em que o cliente possa buscar informações

Exemplos SEM detalhes do erro

Atenção!

Não foi possível realizar o compartilhamento de dados
08/03/2022 - 10:14

Voltar a tela inicial

Erro na solicitação

[ERR-103] A conta informada não existe ou não está vinculada à chave J da autenticação.

Exemplos COM detalhes do erro

Tivemos um problema

Verificamos que você não tem os poderes necessários para compartilhar os dados da sua empresa com outras instituições

[Como solicitar permissão?](#)

Solicite sua permissão

Para que você possa compartilhar os dados da sua empresa com outros participantes do Open Finance, é preciso que você apresente os documentos com os poderes necessários dos representantes legais e/ou procuradores

[Saiba mais em: www.crediconta.com.br/ofb/poderes](http://www.crediconta.com.br/ofb/poderes)

A mensagem de erro deve: **comunicar de forma clara** o que houve; **explicar**, em uma linguagem simples, o que ocasionou o erro; fornecer **orientação** para o cliente e dar **opções de ação** para que ele consiga continuar.

Boas práticas de experiência considerando os pilares:

- O que houve com o cliente?
- O que ocasionou o erro?
- Orientações ao cliente
- Ação necessária para prosseguir

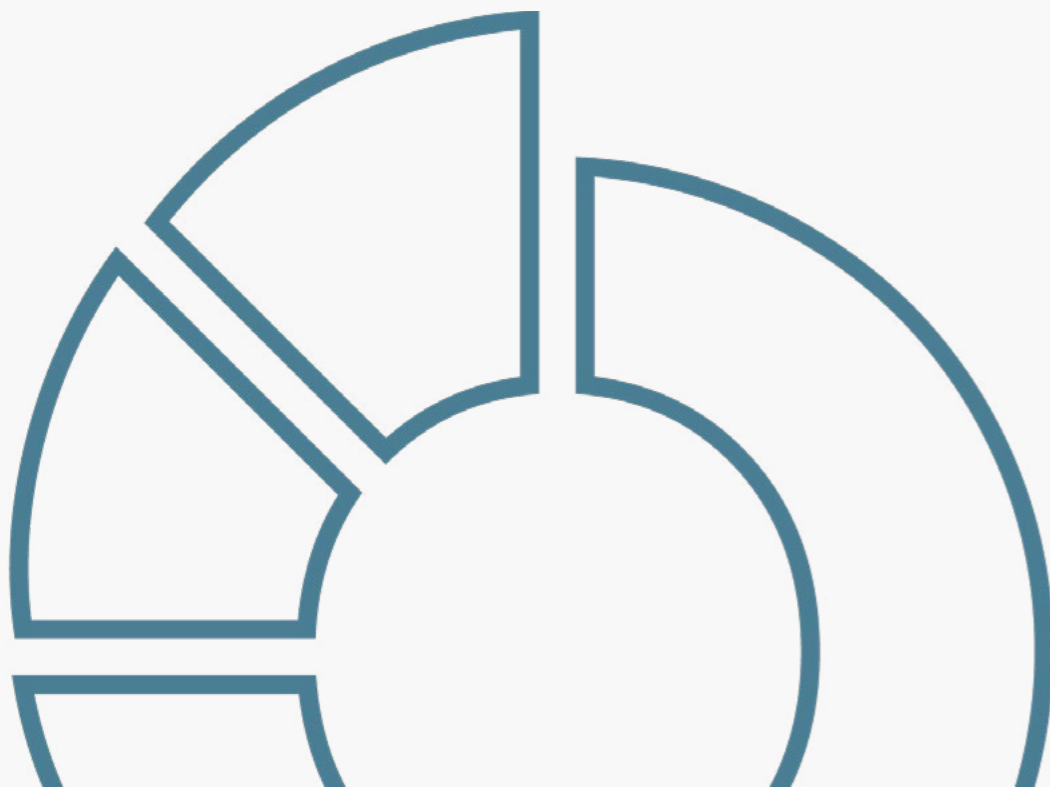

Exemplo

Não foi localizado um navegador de internet para redirecionar e autenticar o cliente na transmissora.

O que houve?

Cliente não pode ser redirecionado.

O que ocasionou o erro?

O navegador de internet não foi encontrado no dispositivo do cliente.

Orientações ao cliente

Verificar se existe um navegador instalado.

Ações para prosseguir

Tentar novamente.

Mensagem de erro

Desculpe, não foi possível redirecioná-lo.

Não encontramos um navegador de internet em seu celular. Verifique se seu dispositivo possui o navegador, precisamos dele para concluir seu compartilhamento.

Orientação Geral

Todas as etapas da Jornada de Iniciação de Pagamento

Sempre que possível, identificar se o problema ocorreu na Iniciadora de Transação de Pagamento ou na Detentora de Conta, além do tipo de erro. Quando o erro acontecer em ambiente da Detentora de Contas, esta deverá redirecionar o usuário de volta ao ambiente da Iniciadora junto com o código do erro específico, onde deverá ocorrer a tratativa. A tratativa na Iniciadora deverá ser o mais específica possível a fim de indicar caminhos para que o usuário consiga realizar a transação. Caso não seja possível, são propostos erros genéricos a seguir, que devem ser aplicados de acordo com a etapa em questão.

Além disso, quando aplicável, os casos de erros devem ser tratados conforme previsto nos regulamentos dos arranjos.”

Casos de Erro | Jornada de Iniciação de Pagamento

Erro	Etapas	Orientação para cliente	Ações para prosseguir
Origem não encontra um destino (aplicativo ou navegador - dependendo do caminho escolhido pela detentora)	Redirecionamento ITP > ID	Avisar que o navegador / aplicativo não está instalado e recomendar a instalação.	Preferencialmente, direcionar para instalação do aplicativo. Caso não seja possível, recomendar instalação do app ou navegador e indicar nova tentativa. Obs.: Antes de exibir qualquer erro para o usuário, todos os caminhos possíveis devem ser tentados. Por exemplo: se cliente não tem o aplicativo da Detentora de Conta e esta aceita redirecionar para navegador, este caminho deve ser feito antes de mensagem de erro.
O fluxo é interrompido e cliente volta para iniciadora	Redirecionamento ID > ITP	Indicar que ocorreu um erro e sugerir que tente novamente.	Recomendar que tente novamente mais tarde.
O fluxo é interrompido e cliente volta para Iniciadora	Autenticação e confirmação	Indicar que ocorreu um erro e sugerir quais ações que podem ser tomadas.	Recomendar: <ul style="list-style-type: none">• Tentar novamente mais tarde, ou• Indicar seleção de outra instituição, ou• Entrar em contato com a Detentora de Conta.

Casos de Erro | Jornada de Iniciação de Pagamento

Erro	Etapas	Orientação para cliente	Ações para prosseguir
Dados de identificação na detentora são diferentes dos preenchidos na iniciadora	Autenticação	Indicar que o fluxo será interrompido pois os dados de identificação preenchidos na Iniciadora de Pagamentos não são os mesmos da conta.	Na Detentora de Conta: interromper o fluxo na Detentora de Conta e direcionar para a Iniciadora de Pagamentos. Caso deseje, a Detentora de Conta pode redirecionar o cliente para a tela de autenticação para nova tentativa. Na Iniciadora de Transação de Pagamento: após o direcionamento de voltar a Iniciadora de Pagamento, exibir o mesmo erro do card anterior.
O cliente não tem saldo para completar a transação	Confirmação	Mensagem de saldo insuficiente.	Sugerir seleção de outra conta (em caso de múltiplas origens, desde que a seleção de outra conta seja disponibilizada pela Detentora de Conta, a seu exclusivo critério) ou interromper o fluxo e direcionar para a Iniciadora de Pagamentos.
A transação não pode ser realizada (erro na detentora ou Pix)	Confirmação	Identificar que houve um erro na transferência / pagamento.	Sugere-se que sejam seguidas boas práticas do Pix. Direcionar para Iniciadora de Transação de Pagamento.

Casos de Erro | Jornada de Iniciação de Pagamento

Erro	Etapas	Orientação para cliente	Ações para prosseguir
Múltiplas alçadas: Um dos aprovadores entra na jornada de Iniciação de Pagamento no dia seguinte e o pedido para aprovar está expirado	Confirmação	Na Detentora de Conta: informar que a solicitação de pagamento está expirada, pois não foi aprovada no mesmo dia da solicitação.	Na Detentora de Conta: solicitar que caso queira realizar o pagamento, é preciso iniciar uma nova jornada de Iniciação de Pagamento.
Usuário inicia um pagamento na ITP, porém a instituição detentora de conta não oferece agendamento nos arranjos TED ou TEF em seus canais próprios	Confirmação	Informar que o serviço de agendamento não é ofertado para este arranjo.	Orientar o usuário a voltar para a Iniciadora de Transação de Pagamento e alterar a data ou forma de pagamento.
Impossibilidade de redirecionar o cliente para seguir com a confirmação na detentora	Redirecionamento ITP > ID	Identificar os motivos da impossibilidade de redirecionamento	Caso a instituição detentora de conta não seja capaz de viabilizar a opção de autenticação e confirmação através do Fluxo comum ou do Fluxo com Hand-off, recomendamos que seja criada uma página de "erro" informando os motivos e orientando o que pode ser feito, sempre mantendo o tom de voz já utilizado com seus clientes.

Casos de Erro | Jornada de Iniciação de Pagamento

Erro	Etapas	Orientação para cliente	Ações para prosseguir
Sistema da iniciadora fora do ar - Transação pode ter sido realizada no backend	Redirecionamento ID > ITP e efetivação	Mensagem de indisponibilidade, indicando para conferir na Detentora de Conta e na Iniciadora de Transação de Pagamentos se alguma transação foi realizada, antes de tentar novamente.	Sugerir que verifique se existe transação e entre em contato com a Detentora de Conta em caso de problemas. Caso constate que a transação não tenha sido realizada, sugerir que tente novamente mais tarde.
Transação pode ter sido realizada e confirmação da Iniciação de Pagamento não foi gerada (delay na confirmação)	Efetivação	Mensagem indicando que a confirmação do pagamento está em processamento e pode demorar alguns minutos para ser contabilizado.	Solicitar que aguarde ou consulte na Detentora de Conta.
Caso o cliente identifique erro em alguma transação (não aparece no extrato, valor incorreto, duplicidade)	Gestão de pagamentos (não atrelado a etapa, e sim posteriormente à jornada)	Entrar em contato com a Detentora de Conta para regularizar a situação.	Orientação passiva de contato com a Detentora de Conta em caso de discrepância nas transações.

Casos de Erro | Jornada de Iniciação de Pagamento

Erro	Etapas	Orientação para cliente	Ações para prosseguir
Casos em que o usuário não tem poderes suficientes na jornada PJ	Confirmação	<p>Explicar para o usuário que sua alçada não é suficiente para a ação desejada.</p> <p>Informar claramente sobre a necessidade de revisão dos poderes.</p>	<p>Dar clareza de qual ação é necessária para o usuário seguir em frente.</p> <p>Ter indicação do canal em que o cliente possa buscar informações.</p>
Solicitação de cancelamento não realizada	Efetivação	<p>Mensagem indicando que o cancelamento da transação não foi possível pois a mesma já foi processada/concluída.</p>	<p>Orientar o usuário que, caso queira confirmar a liquidação da transação, poderá verificar também na detentora de conta.</p>

Exemplos SEM detalhes do erro

Atenção!

Não foi possível realizar a transação
08/03/2022 - 10:14

Voltar a tela inicial

Erro na solicitação

[ERR-103] A conta informada não existe ou não está vinculada à chave J da autenticação.

Exemplos COM detalhes do erro

Tivemos um problema

Verificamos que você não tem os poderes necessários para concluir o pagamento na sua empresa.

[Como solicitar permissão?](#)

Conclua o pagamento

Para que o pagamento possa ser concluído é necessário que os demais aprovadores autorizem o pagamento ou que você habilite poderes necessários para concluir o pagamento.

[Saiba mais em: www.crediconta.com.br/ofb/poderes](http://www.crediconta.com.br/ofb/poderes)

Anexos

Glossário

Buscamos padronizar o uso de alguns termos que constam nas resoluções para garantir o alinhamento das instituições e a compreensão dos clientes. Assim, descrevemos esses termos no Glossário de Experiência, para que sejam apresentados de uma forma compreensível para os clientes. Com essa padronização, garantimos que as instituições utilizem sempre os mesmos termos de referência, refletindo em uma jornada mais unificada.

Termo na resolução	Termo para o cliente	Descrição
Cliente	Cliente	Qualquer pessoa natural ou jurídica que mantém relacionamento destinado à prestação de serviço financeiro ou à realização de operação financeira com as instituições.
Solicitação de compartilhamento	Solicitação de compartilhamento ou solicitar compartilhamento	Solicitação iniciada por um cliente para compartilhamento com a Instituição Receptora de seus dados mantidos na Instituição Transmissora. Para a redução de caracteres, especialmente em interfaces gráficas menores, é possível usar apenas o termo “solicitação”, caso o contexto de compartilhamento esteja claro nos demais elementos.
Consentimento	Autorização de compartilhamento ou autorizar compartilhamento	Etapa inicial do fluxo de solicitação de compartilhamento, na qual a Instituição Receptora solicita o consentimento ao cliente. Para a redução de caracteres, especialmente em interfaces gráficas menores, é possível usar apenas o termo “autorização”, caso o contexto de compartilhamento esteja claro nos demais elementos.
Autenticação	Autenticação ou autenticar	Etapa do fluxo de solicitação de compartilhamento na qual a Instituição Transmissora autentica o cliente, ou seja, confirma a identidade do cliente.
Confirmação do compartilhamento	Confirmação do compartilhamento ou confirmar compartilhamento	Etapa do fluxo de compartilhamento na qual a Instituição Transmissora confirma com o cliente os dados objeto de compartilhamento. Para redução de caracteres, especialmente em interfaces gráficas menores, é possível usar apenas o termo “confirmação”, caso o contexto de compartilhamento esteja claro nos demais elementos.
Efetivação da solicitação	Situação do compartilhamento	Última etapa do fluxo de solicitação de compartilhamento, na qual a Instituição Receptora informa ao cliente sobre a conclusão e o status da solicitação de compartilhamento (i.e. efetivada, não efetivada ou em aberto). Para a redução de caracteres, especialmente em interfaces gráficas menores, é possível usar apenas o termo “situação”, caso o contexto de compartilhamento esteja claro nos demais elementos.
Redirecionamento	Redirecionamento ou redirecionar	Etapa na qual o cliente é notificado e redirecionado para o ambiente de outra instituição, seja esta uma Instituição Transmissora ou Receptora.
Instituição Transmissora	Instituição de origem	Instituição participante que compartilha com a Instituição Receptora os dados objeto de compartilhamento.
Instituição Receptora	Instituição de destino	Instituição participante que recebe os dados objeto de compartilhamento.

Termo na resolução	Termo para o cliente	Descrição
Identificação do cliente	CPF/CNPJ do cliente Para PF: “Seu CPF” Para PJ: “Seu CNPJ”	CPF ou CNPJ utilizados para identificar o cliente no fluxo de solicitação de compartilhamento.
Dados objeto de compartilhamento	Dados do compartilhamento	Dados do cliente que serão compartilhados com a Instituição Receptora para uma finalidade específica. Para a redução de caracteres, especialmente em interfaces gráficas menores, é possível usar apenas o termo “dados”, caso o contexto de compartilhamento esteja claro nos demais elementos.
Prazo de validade do consentimento	Prazo do compartilhamento	Prazo de validade do consentimento, limitado a 12 meses, apresentado de acordo com a finalidade, podendo ser alterado pelo cliente. Considera da data atual até a data final escolhida pelo cliente. Para redução de caracteres, especialmente em interfaces gráficas menores, é possível usar apenas o termo “prazo”, caso o contexto de compartilhamento esteja claro nos demais elementos.
Pré-solicitação de compartilhamento	N/A	Etapa anterior ao fluxo de solicitação de compartilhamento, ocorrendo no ambiente da Instituição Receptora.
Pós-solicitação de compartilhamento	N/A	Etapa posterior ao fluxo de solicitação de compartilhamento, ocorrendo no ambiente da Instituição Receptora.
Termos e condições de consentimento	Termos e condições do compartilhamento	Termos e condições do consentimento para compartilhamento de dados no Open Finance. Para redução de caracteres, especialmente em interfaces gráficas menores, é possível usar apenas o termo “termos e condições”, caso o contexto do compartilhamento esteja claro nos demais elementos.
Origem dos dados	Origem dos dados de compartilhamento	Produtos ou serviços na Instituição Transmissora que serão utilizados para compartilhar os dados objeto de compartilhamento (p.ex.: conta poupança, cartão de crédito, etc.). Para redução de caracteres, especialmente em interfaces gráficas menores, é possível usar apenas o termo “origem dos dados”, caso o contexto de compartilhamento esteja claro nos demais elementos.
Finalidade do consentimento	Objetivo do compartilhamento	Finalidade de uso pela Instituição Receptora dos dados objeto de compartilhamento. Para redução de caracteres, especialmente em interfaces gráficas menores, é possível usar apenas o termo “objetivo”, caso o contexto de compartilhamento esteja claro nos demais elementos.
Revogação do consentimento	Encerramento do compartilhamento ou encerrar compartilhamento	Revogação do consentimento realizado pelo cliente na Instituição Transmissora ou receptora. Para redução de caracteres, especialmente em interfaces gráficas menores, é possível usar apenas o termo “encerrar”, caso o contexto de compartilhamento esteja claro nos demais elementos.

Termo na resolução	Termo ajustado para o cliente	Requisito ou recomendação	Descrição
Instituição Iniciadora de Transação de Pagamento	Instituição Iniciadora de Pagamento	Requisito	Instituição participante que o cliente utilizou para realizar o serviço de Iniciação de Pagamento pelo Open Finance, e que irá realizar o processo junto à Instituição Detentora de Conta.
Instituição Detentora de Conta	Instituição de débito	Requisito	Instituição participante com a qual o cliente possui relacionamento e detém sua conta para movimentação de recursos.
Serviço de Iniciação de Transação de Pagamento	<i>(Conferir diagrama abaixo)</i>	Recomendação	Pagamento que será realizado utilizando o Open Finance.

Identificação do arranjo de pagamentos*

Esses exemplos não contemplam todas as possibilidades de aplicação. São apenas formas de demonstrar como pode ser apresentado ao usuário, havendo inúmeras formas de abordar a identificação.

:

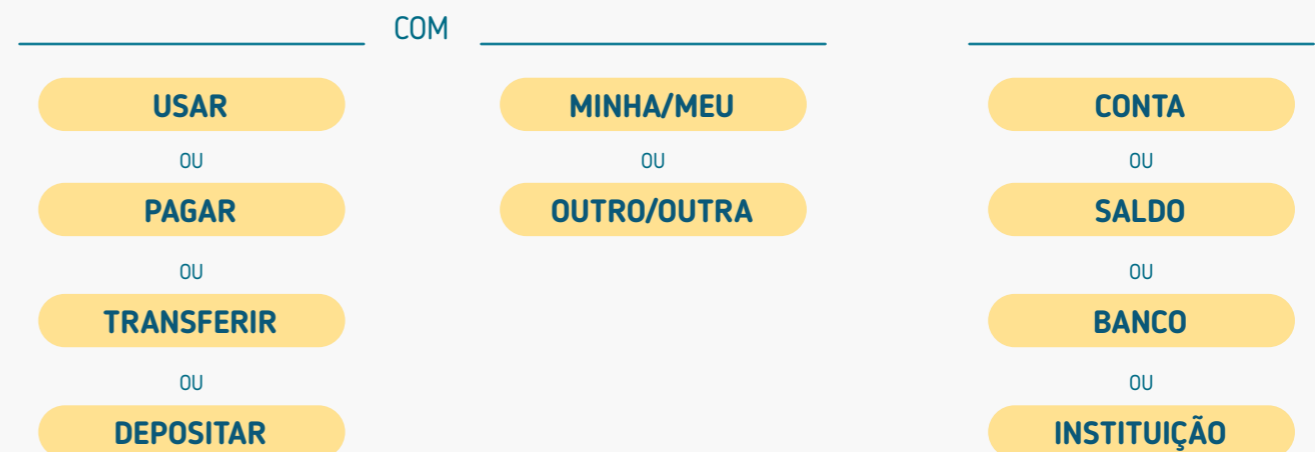

ALGUNS EXEMPLOS DE APLICAÇÃO:

*AS FORMAS DE IDENTIFICAÇÃO DA FUNCIONALIDADE SÃO EXEMPLOS, PORÉM A IDENTIFICAÇÃO DO ARRANJO É REQUISITO NO CASO DE EXIBIÇÃO JUNTO ÀS OUTRAS FORMAS DE PAGAMENTO

Termo na resolução	Termo ajustado para o cliente	Requisito ou recomendação	Descrição
Arranjos de pagamento vigentes	Forma de pagamento	Recomendação	É o conjunto de regras e procedimentos que disciplina a prestação de determinado serviço de pagamento ao público.
Recebedor da transação de pagamento	Recebedor ou lojista	Recomendação	São os termos utilizados para se referir ao beneficiário do pagamento, podendo ser o “lojista” no caso de B2C e “recebedor” no caso de P2P.
Transferências entre contas na própria instituição	Transferência entre contas da mesma instituição / transferência / transferência entre contas	Requisito	Transferências entre contas na própria instituição: forma de pagamento disponível para o serviço de Iniciação de Transação de Pagamento. É permitido utilizar o termo resumido “transferência” ou “transferência entre contas” para interfaces menores e em situações onde o contexto está claro ao cliente.
Transferência Eletrônica Disponível (TED)	TED	Requisito	Transferência Eletrônica Disponível (TED): forma de pagamento disponível para o serviço de Iniciação de Transação de Pagamento. Por se tratar de um termo mais conhecido do usuário comum, recomendamos seu uso abreviado (TED).
Transação de Pagamento Instantâneo (Pix)	Pix	Requisito	Forma de pagamento instantâneo brasileiro disponível para o serviço de Iniciação de Transação de Pagamento. Por se tratar de um termo conhecido do usuário comum, recomendamos a utilização de Pix.
Data do pagamento	Data do pagamento	Recomendação	Data em que o pagamento deverá ser iniciado e executado.
Efetivação da Iniciação da Transação de Pagamento	Pagamento solicitado	Requisito	Última etapa do fluxo de solicitação de Iniciação de Pagamento, na qual a instituição iniciadora de pagamento informa ao cliente sobre a efetivação ou não da solicitação de pagamento, bem como seu respectivo status (p.ex.: concluído, pendente, aguardando demais aprovadores).
Informações do pagamento	Informações de pagamento	Recomendação	Informações referentes ao pagamento que serão disponibilizadas ao cliente após sua transação.
Finalidade do pagamento	Descrição do pagamento ou descrição	Recomendação	Campo aberto para o usuário descrever ou identificar a finalidade das suas transações.

Glossário | Iniciação de Pagamento

Termo na resolução	Termo ajustado para o cliente	Requisito ou recomendação	Descrição
Informações do pagador	Pagador	Recomendação	Informações complementares relativas a conta utilizada para realizar a transação de Iniciação de Pagamento pelo usuário (pagador).
Pagamentos únicos	Pagamento	Requisito	Transação que ocorrerá uma única vez.
Origem	Conta de débito	Requisito	Contas disponíveis na instituição de débito que serão utilizados para realizar o pagamento (p.ex.: conta poupança, conta de depósito, etc.).
Prazo	Prazo	Requisito	Prazo de validade do consentimento, que estabelecerá até quando (data final) o serviço de iniciação de transação de pagamento será prestado.
Periodicidade da transação	Data do(s) próximo(s) pagamento(s) / Recorrência de pagamento	Recomendação	Define o intervalo de execução entre os pagamentos de transações recorrentes. Data do(s) próximo(s) pagamento(s): aplicável para os casos/arranjos onde o cliente pode definir o intervalo estabelecendo uma data fixa e frequência. Exemplo: pagamento realizado mensalmente, todo dia 5. Recorrência de pagamento: aplicável para os casos/arranjos onde o cliente pode definir o intervalo estabelecendo uma frequência. Exemplo: pagamento realizado semanalmente ou mensalmente.
Transações de pagamentos sucessivas	Pagamentos recorrentes	Requisito	Consentimento que ocorre na etapa inicial do fluxo de iniciação de transação de pagamento, na qual a instituição iniciadora solicita o consentimento ao cliente.
Consentimento	Autorização de pagamento ou autorizar pagamento	Recomendação	Informações referentes ao pagamento que serão disponibilizadas ao cliente após sua transação.
Pagamento de boleto	Pagamento de boleto(s) ou pagar boleto(s)	Requisito	Pagamento de boleto: Forma de pagamento disponível para o serviço de iniciação de transação de pagamento.
Débito em conta	Débito em conta	Requisito	Débito em conta: Forma de pagamento disponível para o serviço de iniciação de transação de pagamento.

Requisitos: disposições obrigatórias que devem ser seguidas por todas as instituições participantes.

Recomendações: boas práticas de experiência, que podem proporcionar uma jornada ainda mais simples aos clientes.

Anexos

Detalhamento dos Status das Jornadas

Para padronizar e facilitar o entendimento do cliente nas Jornadas de Compartilhamento de Dados e Iniciação de Pagamento, mostramos a seguir os status que devem ser apresentados ao cliente.

As tabelas têm como objetivo deixar claro o De-Para entre o status apresentado para o cliente e os status técnicos das APIs.

Procurando a versão mais atualizada da jornada de compartilhamento de dados (API's 2.0)? [Acesse aqui](#)

STATUS DO COMPARTILHAMENTO DE DADOS

Para apresentar o status final ao cliente deve-se seguir esta matriz de Status do `Consentimento` vs `Resources` vs `Vencimento`:

Status para o cliente final	Status de consentimento	Status do resources	Vencimento do consentimento
Ativo	AUTHORISED	AVAILABLE	Data < Vencimento
Pendente	AUTHORISED	TEMPORARILY_UNAVAILABLE	Data < Vencimento
	AUTHORISED	PENDING_AUTHORISATION	Data < Vencimento
Vencido	AUTHORISED	UNAVAILABLE	Data > Vencimento
Encerrado	AWAITING_AUTHORISATION (+60 minutos / Tempo para confirmação pelo cliente expirado)	N/A ¹	N/A
	REJECTED	UNAVAILABLE	N/A
	AUTHORISED	UNAVAILABLE	N/A

¹ N/A = opção “não disponível”

Já está disponível uma versão atualizada deste conteúdo

Nesta versão do Guia você já encontra informações quanto ao detalhamento dos status das jornadas de compartilhamento de dados (API's 2.0).

[Clique aqui para acessar](#)

STATUS DA INICIAÇÃO DE PAGAMENTO

Para apresentar o status final ao cliente deve-se seguir esta matriz de Status do `Consentimento` vs Status `Payments`:

Status para o cliente final	Status de consentimento	Status do GET pix/payments/{paymentid}
(Pagamento ¹) Solicitado	CONSUMED (Etapa de Efetivação)	RCVD (Received)
(Pagamento) Agendado	CONSUMED	SCHD (Processo de agendamento realizado)
Aguardando aprovação (de pagamento)	CONSUMED	PATC (Aceito parcialmente / Aguardando aprovação de Múltipla Alçada)
(Pagamento) Pendente	CONSUMED	PDNG (Pendente)
(Pagamento) Em Processamento	CONSUMED	ACCP (Pagamento pronto para ser enviado para liquidação)
	CONSUMED	ACPD (Pagamento enviado para liquidação)
(Pagamento) Não concluído	CONSUMED	RJCT (Rejeitado - analisar o rejection_reason ³)
(Pagamento) Concluído	CONSUMED	ACSC (Pagamento liquidado)
(Pagamento) Cancelado	REJECTED	N/A ²
	CONSUMED	CANC ⁴ (Transação cancelada a pedido do usuário)
Agendamento cancelado	CONSUMED	CANC ⁴ (Transação cancelada a pedido do usuário)

1 Palavra “pagamento” é opcional em todos os status. A palavra “pagamento” poderá ser alterada para “agendamento” em todos os status.

2 N/A = opção “não disponível”.

3 Alguns Rejection_reason não permitirão reprocessamento (novo request na API de pagamentos).

4 Considerar o campo reason para definir o status final ao cliente: CANCELADO_MULTIPLAS_ALCADAS e CANCELADO_PENDENCIA = (Pagamento) Cancelado, CANCELADO_AGENDAMENTO = Agendamento cancelado

STATUS DA INICIAÇÃO DE PAGAMENTO

REQUISITOS

1. O cliente deve ter acesso aos status dos pagamentos nos ambientes já disponíveis e/ou no ambiente dedicado a gestão do Open Finance.

1.1. **TED Área de gestão:** no caso específico de TED, quando o status for “Crédito enviado para a instituição de destino”, Iniciadora de Transação de Pagamento e Detentora de Conta devem mostrar um ponto de atenção para o usuário passando a mensagem de que a transação precisa ser confirmada no recebedor ou se não houve devolução.

2. Instituição Iniciadora de Pagamentos: deve apresentar os status de acordo com a tabela/matriz de status disponibilizado neste guia.

3. Instituição Detentora de Conta: deve apresentar quando aplicável os status de acordo com a tabela/matriz de status disponibilizado neste guia.

STATUS DA INICIAÇÃO DE PAGAMENTO

REQUISITOS

4. O status **“(pagamento) solicitado”** não é aplicável na Detentora de Contas, portanto não deve ser apresentado ao cliente.

5. Caso a instituição possua o cenário de múltipla-alçada, deve ser apresentado o status **“aguardando aprovação (do pagamento)”** para todos os clientes necessários e envolvidos nesta operação

6. Caso a instituição possua o status **“(pagamento ou agendamento) em processamento”** deve ser apresentado ao cliente seguindo a matriz de status.

7. **“(pagamento) não concluído”** e **“(pagamento) concluído”** devem ser apresentados ao cliente sem exceção.

Anexos

Detalhamento dos Status das Jornadas

(Versão 2.0 das API's)

Para padronizar e facilitar o entendimento do cliente nas Jornadas de Compartilhamento de Dados e Iniciação de Pagamento, mostramos a seguir os status que devem ser apresentados ao cliente.

As tabelas têm como objetivo deixar claro o De-Para entre o status apresentado para o cliente e os status técnicos das APIs.

REQUISITOS DO DETALHAMENTO DOS STATUS

JORNADA DE COMPARTILHAMENTO DE DADOS PARA AS APIS DE FASE 2 PARA A VERSÃO 2.0

1. O status do compartilhamento depende da combinação do status do consentimento e, conforme aplicável, das resources associadas a ele e do efetivo compartilhamento de dados cadastrais.

Status para o cliente final	Status de consentimento	Status do resources ¹
Ativo	AUTHORISED	AVAILABLE
Temporariamente indisponível	AUTHORISED	TEMPORARILY UNAVAILABLE
Pendente autorização	AUTHORISED	PENDING_AUTHORISATION
Vencido	REJECTED	UNAVAILABLE
Encerrado	REJECTED	UNAVAILABLE
	AUTHORISED	UNAVAILABLE

¹ Dados cadastrais não geram recursos listáveis na API Resources, mas utilizamos os códigos de uso para o erro 403 na APIS de contas (ACCOUNTS), conforme Guia de implementação das API's 2.0, pág. 77
Fonte: GT UX; GT Especificações

REQUISITOS DO DETALHAMENTO DOS STATUS

JORNADA DE COMPARTILHAMENTO DE DADOS PARA AS APIS DE FASE 2 PARA A VERSÃO 2.0

2. Caso haja diferentes status num mesmo consentimento **AVAILABLE | PENDING AUTHORISATION | TEMPORARILY UNAVAILABLE | UNAVAILABLE**

e considerando, também, se há ou não impedimento no tráfego de dados cadastrais (pois não geram recursos listáveis na API Resources), o peso de cada status para consolidação e demonstração do status do consentimento deve seguir o seguinte peso:

Por exemplo: se um consentimento vigente está compartilhando normalmente dados de cadastro e transacionais, mas tem algum recurso com status **UNAVAILABLE**, o status para o cliente deve ser Ativo. **Confira outros exemplos para casos de API Resources com diferentes status:**

Status para o cliente final	Status de consentimento	Status do resources A ¹	Status do resources B ¹
Ativo	AUTHORISED	AVAILABLE	UNAVAILABLE
Ativo	AUTHORISED	AVAILABLE	TEMPORARILY UNAVAILABLE
Temporariamente indisponível	AUTHORISED	TEMPORARILY UNAVAILABLE	UNAVAILABLE
Pendente autorização	AUTHORISED	PENDING_AUTHORISATION	AVAILABLE
Pendente autorização	AUTHORISED	PENDING_AUTHORISATION	TEMPORARILY UNAVAILABLE
Vencido	REJECTED	UNAVAILABLE	UNAVAILABLE
Encerrado	REJECTED	UNAVAILABLE	UNAVAILABLE
	AUTHORISED	UNAVAILABLE	UNAVAILABLE

¹ Dados cadastrais não geram recursos listáveis na API Resources, mas utilizamos os códigos de uso para o erro 403 na APIS de contas (ACCOUNTS), conforme Guia de implementação das API's 2.0, pág. 77
Fonte: GT UX; GT Especificações

REQUISITOS DO DETALHAMENTO DOS STATUS

JORNADA DE COMPARTILHAMENTO DE DADOS PARA AS APIS DE FASE 2 PARA A VERSÃO 2.0

3. Os rejections_reasons podem ser utilizados para mostrar detalhes sobre os status.

Para três deles, temos os seguintes requisitos:

3.1. INTERNAL_SECURITY_REASON: por se tratar de um consentimento rejeitado devido às políticas de segurança aplicadas pela Instituição Transmissora (prevenção a fraudes), não deverão ser utilizados, na consulta do detalhamento do consentimento, termos que afirmem se tratar de fraude;

3.2. CONSENT_MAX_DATE_REACHED: deve ser mostrado ao cliente com o status Vencido;

3.3. CONSENT_EXPIRED, CUSTOMER_MANUALLY_REJECTED e CONSENT_TECHNICAL_ISSUE: não precisam ser demonstrados na consulta dos consentimentos, pois o cliente não chegou a concluir sua solicitação.

Deseja entender melhor?

Mais detalhes e informações técnicas sobre os **status das APIs de fase 2 para a versão 2.0** podem ser encontrados no Guia de Implementação v2.0 - Dados cadastrais e transacionais.

[Clique aqui para acessar](#)

RECOMENDAÇÕES DO DETALHAMENTO DOS STATUS

JORNADA DE COMPARTILHAMENTO DE DADOS PARA AS APIS DE FASE 2 PARA A VERSÃO 2.0

1. Recomenda-se que, para consentimentos encerrados, as instituições receptoras e transmissoras podem, a seu critério, apresentar o detalhamento do motivo do encerramento – conforme **rejection_reason** associado.
2. Caso o compartilhamento esteja com status ativo, porém, com algum recurso não acessível, a instituição receptora dos dados pode, a seu critério, sinalizar a existência da pendência na lista de consentimento e sugerir que o cliente verifique o detalhamento do consentimento. Fica a critério da instituição apresentar o status isolado por **resource** na consulta do cliente.

Anexos

Tabelas de Dados

Aqui trazemos a tabela de dados em sua versão resumida, para que seja de fácil acesso aos times técnicos.

Categoria de Dados | **Dados Cadastrais**

Agrupamentos PF

Dados cadastrais Nome completo e nome social, endereço completo, CPF, passaporte, telefone, e-mail, documento de identificação, filiação, data de nascimento, estado civil, sexo, nacionalidade, residência brasileira, documento estrangeiro.

Informações complementares Renda, profissão, patrimônio, informações de cônjuge, produtos contratados, representantes.

Agrupamentos PJ

Dados cadastrais Razão social, endereço completo, CNPJ, número de registro no país de origem, telefone, e-mail, data de abertura da empresa, informações de sócios e administradores.

Informações complementares Faturamento, valor patrimonial, ramo de atuação, data de início de relacionamento, produtos contratados, representantes

Categoria de Dados | **Dados da Conta**

Saldo Informações da conta, saldo disponível, saldo bloqueado, outros saldos.

Limites Informações da conta, limite utilizado, limite contratado de cheque especial.

Extratos Informações da conta, detalhes da transação.

Categoria de Dados | **Dados de Cartões de Crédito**

Limite Informações do cartão, informações sobre o limite do cartão, limite total, limite utilizado, limite disponível, limite por tipo de crédito.

Transações Informações do cartão, identificação de transação, valor da transação, datas, identificação do estabelecimento.

Faturas Informações do cartão, bandeira do cartão, informações da fatura, encargos e formas de pagamento.

Categoria de Dados | **Dados de Operação de Crédito**

Contratos de crédito Dados do contrato, data da contratação, data do recebimento do crédito, valor do crédito, data de vencimento, datas de pagamento das parcelas, período recorrente dos pagamentos, datas de vencimento de cada parcela, data de vencimento da primeira parcela, saldo devedor, prazo total, prazo remanescente, quantidade de prestações, prestações, taxas de juros, Custo Efetivo Total, sistema de amortização, tarifas, sigla identificadora da tarifa, valor da tarifa, moeda, data da cobrança de tarifa, encargos, garantias, número do documento da instituição consignante.

Role para baixo para ver o restante das tabelas ↓

Categoria de Dados | Investimentos

Operações de Investimentos “As operações referem-se a contratos de renda fixa, renda variável, tesouro direto e fundos de investimentos. São informações como: identificação do produto, informações de remuneração, data de emissão, vencimento, aquisição, data fim da carência, saldo bloqueado, líquido e bruto, quantidade de títulos, preço unitário, impostos provisionados, multa e mora, indexadores, código ISIN, Classificação ANBIMA, Classe e Subclasse.”

Fundos de Investimento

Identificação do Produto Informações de identificação do produto, Código ISIN, Classificação ANBIMA, Classe e Subclasse.

Posição do cliente Saldo bloqueado, líquido e bruto, quantidade de cotas , valor bruto da cota, impostos provisionados.

Movimentações Identificação da movimentação, data da conversão, quantidade de cotas movimentada, valor da cota, valor da movimentação, valor líquido e bruto da movimentação e impostos.

Renda Fixa Bancária

Identificação do Produto Informações de identificação do produto, informações de remuneração do produto, data de vencimento, aquisição, data fim carência.

Posição do cliente Saldo bloqueado, líquido e bruto, quantidade título, preço unitário, impostos provisionados.

Movimentações Identificação da movimentação, Preços unitário e quantidade movimentados, valores liquido e bruto da movimentação, impostos e indexadores.

Renda Fixa Crédito Privado

Identificação do Produto Informações de identificação do produto, informações de remuneração do produto, data de vencimento, aquisição, data fim carência, pagamento de cupom.

Posição do cliente Saldo bloqueado, líquido e bruto, quantidade título, preço unitário, impostos provisionados, multa e mora.

Movimentações Identificação da movimentação, Preços unitário e quantidade movimentados, valores liquido e bruto da movimentação, impostos e indexadores.

Role para baixo para ver o restante da tabela ↓

Tabela de Dados | Versão Resumida | Jornada de Compartilhamento de Dados

Renda Variável	
Identificação do Produto	Informações de identificação do produto (código ISIN e ticker).
Posição do cliente	Saldo bloqueado, líquido e bruto, quantidade , preço unitário, impostos provisionados, multa e mora.
Movimentações	Identificação da movimentação, Preços unitário e quantidade movimentada, valor da movimentação, data da movimentação.
Detalhes da nota de negociação	Número da nota, valor monetário das taxas aplicáveis, emolumentos, impostos e valor líquido da nota.
Tesouro Direto	
Identificação do Produto	Informações de identificação do produto, informações de remuneração do produto, data de vencimento, aquisição, data fim carência, pagamento de cupom.
Posição do cliente	Saldo bloqueado, líquido e bruto, quantidade título, preço unitário, impostos provisionados, multa e mora.
Movimentações	Identificação da movimentação, Preços unitário e quantidade movimentados, valores líquido e bruto da movimentação, impostos e indexadores.

Para acessar mais detalhes sobre a Tabela de Dados, [clique aqui](#).

Tabela de Dados | Versão Resumida | Jornada de Iniciação de Pagamento

Tipo de pagamento	Informações na iniciadora ¹	Informações na detentora
Todos os tipos de pagamento	<ul style="list-style-type: none">• Forma de pagamento• Valor da tarifa na iniciadora (se houver)• Valor do pagamento<ul style="list-style-type: none">– Digitável ou para visualização, conforme o caso– Se necessário, desdobrar valores de juros e multa• Data do pagamento<ul style="list-style-type: none">– Adaptável para agendamento e recorrente• Descrição / Finalidade (preenchimento opcional)	<ul style="list-style-type: none">• Forma de pagamento• Valor da tarifa na detentora (se houver)• Valor do pagamento<ul style="list-style-type: none">– Se necessário, desdobrar valores de juros e multa• Data do pagamento<ul style="list-style-type: none">– Adaptável para agendamento e recorrente• Informações da conta do pagador a ser debitada, como os dados da agência e conta
Pix inserção manual	<ul style="list-style-type: none">• Nome do recebedor• CPF do recebedor mascarado ou CNPJ• Instituição (apenas o nome)• Agência sem dígito• Conta com dígito• Mensagem Pix (preenchimento opcional)	<ul style="list-style-type: none">• Nome do recebedor• CPF do recebedor mascarado ou CNPJ• Instituição (apenas o nome)• Agência sem dígito• Conta com dígito
Pix por chave	<ul style="list-style-type: none">• Nome do recebedor• CPF do recebedor mascarado ou CNPJ• Chave Pix (CPF/CNPJ, e-mail, ou celular)• Mensagem Pix (preenchimento opcional)	<ul style="list-style-type: none">• Nome do recebedor• CPF do recebedor mascarado ou CNPJ• Chave Pix (CPF/CNPJ, e-mail, ou celular)
Pixv direto pelo iniciador	<ul style="list-style-type: none">• Nome do recebedor• CPF do recebedor mascarado ou CNPJ	<ul style="list-style-type: none">• Nome do recebedor• CPF do recebedor mascarado ou CNPJ

Role para baixo para ver o restante das tabelas ↓

***Informações na iniciadora:** estes são os dados mínimos (obrigatórios) que devem ser apresentados ao cliente. Outros dados que possam ajudar na experiência, seguindo as diretrizes, podem ser apresentados.

Tabela de Dados | Versão Resumida | Jornada de Iniciação de Pagamento

Tipo de pagamento	Informações na iniciadora*	Informações na detentora
Pix QR Code	<ul style="list-style-type: none">Nome do recebedorCPF do recebedor mascarado ou CNPJQR Code (captura / copia e cola)Dados necessários conforme tipo de QR Code<ul style="list-style-type: none">De acordo com os requisitos mínimos especificados nos documentos que regulamentam o arranjo PixMensagem Pix (preenchimento opcional)	<ul style="list-style-type: none">Nome do recebedorCPF do recebedor mascarado ou CNPJ
TEF Transferências entre contas na própria instituição	<ul style="list-style-type: none">Instituição (apenas nome)Agência sem dígitoConta e, se houver, dígitoTipo de conta (conta-corrente, conta salário, conta poupança ou conta de pagamento pré-paga)**	<ul style="list-style-type: none">Nome do recebedor (opcional)Instituição (apenas o nome)Agência sem dígitoConta e, se houver, dígitoTipo de conta (conta-corrente, conta salário, conta poupança ou conta de pagamento pré-paga**)
TED Transferência Eletrônica Disponível	<ul style="list-style-type: none">Instituição (nome)Seleção de titularidade (mesma ou outra)Nome ou razão social do recebedor (somente se for para outra titularidade)CPF ou CNPJ do recebedor (somente se for para outra titularidade)Finalidade (respeitando a lista estabelecida pelo BCB para TED)Agência sem dígitoConta e, se houver, dígitoTipo de conta (conta-corrente, conta salário, conta poupança ou conta de pagamento pré-paga**)	<ul style="list-style-type: none">Nome do recebedorCPF ou CNPJ do recebedorInstituição (nome)Agência sem dígitoConta e, se houver, dígitoFinalidadeTipo de conta (conta-corrente, conta salário, conta poupança ou conta de pagamento pré-paga**)

***Informações na iniciadora:** estes são os dados mínimos (obrigatórios) que devem ser apresentados ao cliente. Outros dados que possam ajudar na experiência, seguindo as diretrizes, podem ser apresentados.

**A ITP poderá adequar as opções mostradas ao usuário para facilitar a jornada

Anexos

Modalidades de Crédito

Modalidades de operações de crédito apresentadas na Circular 4.015.

DOC 3040				Referência a origem do crédito - Circular 4015
Domínio	Descrição	Sub	Descrição	Sugestão de submodalidade
01	Adiantamentos a depositantes	01	Adiantamentos a depositantes	Adiantamentos a depositantes
02	Empréstimos	02	Crédito pessoal - com consignação em folha de pagam.	Crédito pessoal - consignado
		03	Crédito pessoal - sem consignação em folha de pagam.	Crédito pessoal - sem consignação
		11	Home equity	Home equity
		12	Microcrédito produtivo orientado	Microcrédito
		13	Cheque especial	Cheque especial
		14	Conta garantida	Conta garantida
		15	Capital de giro com prazo de vencimento de até 365 dias	Capital de giro
		16	Capital de giro com prazo de vencimento superior a 365 dias	
03	Direitos creditórios descontados	01	Desconto de duplicatas	Desconto de duplicatas
		02	Desconto de cheques	Desconto de cheques
		03	Antecipação de faturas de cartão de crédito	Antecipação de recebíveis de cartão de crédito
		98	Outros direitos creditórios descontados	Desconto de nota promissória
		99	Outros títulos descontados	Desconto de nota promissória
04	Financiamentos	01	Aquisição de bens - veículos automotores	Aquisições de bens móveis
		02	Aquisição de bens - outros bens	
		03	Microcréditos	Microcrédito produtivo orientado
08		01	Custeio	Rurais
		02	Investimento	
		03	Comercialização	
		04	Industrialização	
09		01	Financiamento habitacional - SFH	Sistema Financeiro da Habitação (SFH)
		02	Financiamento habitacional - exceto SFH	Sistema Financeiro Imobiliário (SFI)

Anexos

Telas ilustrativas para Jornada de Iniciação de Pagamentos Whitelabel

Reforçamos que, nesta versão whitelabel, os requisitos da jornada do usuário, contidos neste Guia de Experiência, devem ser seguidos pelo parceiro do ITP, sendo necessário deixar o mais transparente possível ao usuário os dados a respeito de para quem está sendo dado o consentimento.

As imagens apresentadas a seguir são meramente ilustrativas, criadas para o melhor entendimento da jornada.

JORNADA DE INICIAÇÃO DE PAGAMENTOS

E-commerce com Iniciador de Pagamentos Whitelabel

MP Marketplace

DC Detentor de Conta

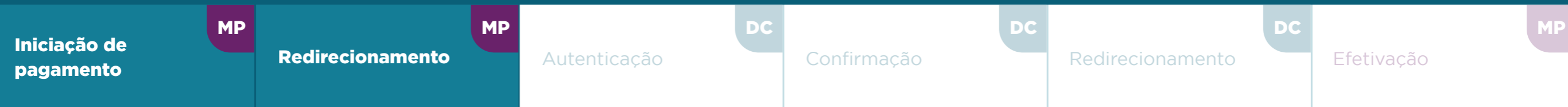

Imagens meramente ilustrativas, criadas para o melhor entendimento da jornada.

JORNADA DE INICIAÇÃO DE PAGAMENTOS

E-commerce com Iniciador de Pagamentos Whitelabel

MP Marketplace

DC Detentor de Conta

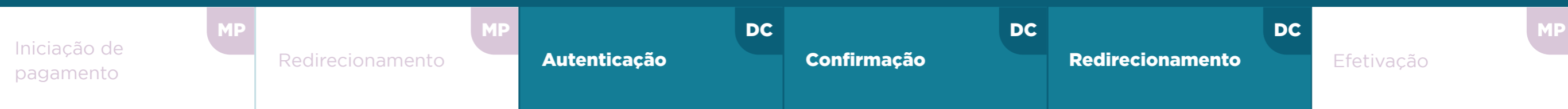

Bratech Crédito

Agência
0000

Conta
00000-00

Senha

Entrar

Esqueceu sua senha?
[Recuperar Senha](#)

Nova transação

Para que possamos concluir o pagamento, iremos lhe redirecionar para a instituição:
Cloud Finance

Resumo da Transação

Valor a pagar
R\$ 1.000,00

Saldo em conta: R\$ 1.200,00

Dados do recebedor:
CPF ***.588.740-**
Jonatan Almeida da Cunha
Chave Pix: iniciadora@nuvempay.com

Data de pagamento:
19/05/2021

Fonte de pagamento: [Editar](#)
Conta Corrente 12345-5

Forma de pagamento:
Pix

Confirmar pagamento

Redirecionamento

openfinance

Você será redirecionado para a instituição iniciadora de pagamento para confirmar a sua compra.

Bratech Crédito

Estamos lhe redirecionando para o ambiente da Instituição selecionada.

Cloud Finance

Imagens meramente ilustrativas, criadas para o melhor entendimento da jornada.

JORNADA DE INICIAÇÃO DE PAGAMENTOS

E-commerce com Iniciador de Pagamentos Whitelabel

MP Marketplace

DC Detentor de Conta

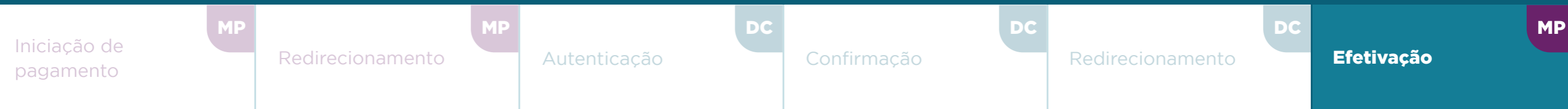

Imagens meramente ilustrativas, criadas para o melhor entendimento da jornada.

Anexos

Alterações da Versão

Nesta seção apresentamos os ajustes relacionados à versão anterior do Guia, portanto, as páginas citadas podem não possuir a mesma numeração do documento atual.

ALTERAÇÕES DA VERSÃO

(ATUAL 3.10.03)

AJUSTES DA NOVA VERSÃO:

- Novos requisitos foram ajustados:
 - Página 282 - nº 1
 - Página 284 - nº 2, 2.1, 2.1.1, 2.2, 2.3, 2.4 e 2.5
 - Página 283 - nº 1.4
- Novas recomendações foram ajustadas:
 - Página 235 - nº 4
 - Página 286 - nº 1
 - Página 287 - nº 2
- Atualização de texto na página abaixo:
 - Página 115
 - Página 238
 - Página 251
 - Página 282
 - Página 283
- Novas páginas adicionadas:
 - Página 284 e 285
 - Página 287

 Os ajustes apresentados são referentes à versão **3.10.03** do guia.

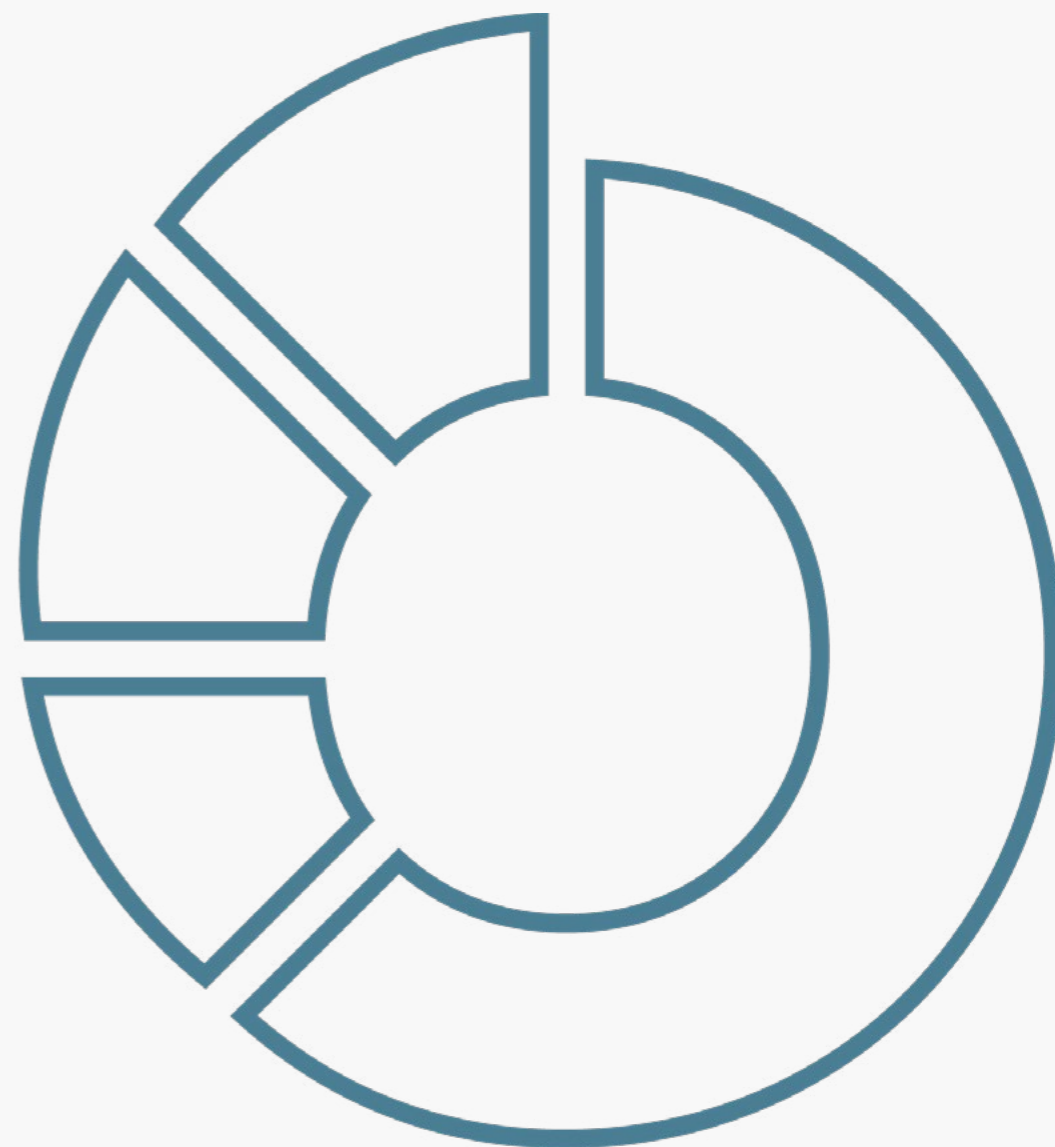

GUIA DE EXPERIÊNCIA

DO USUÁRIO

Requisitos Mínimos e
Recomendações das Jornadas